DIRETOR
M. PAULO FILHO

Redação e Oficinas — Av. Gomes Freire, 81/83.

Correio da Manhã

DIRETOR-GERENTE
MARIO ALVES

Administração - - Av. Gomes Freire, 81/83.

Fundador — EDMUNDO BITTENCOURT

REDATOR-CHEFE
COSTA REGO

RIO DE JANEIRO, TERÇA-FEIRA, 18 DE JANEIRO DE 1949

N. 17.127
ANO XLVIII

BIBLIOTHECA NAC. DO RIO DE JANEIRO CONT. LEGAL

PROGRIDE A PACIFICAÇÃO DA PALESTINA

Acordos de princípio na Conferência de Rodes

Rodes, 17 (U.P.) — O mediador interino da ONU depois de conferenciar com as delegações israelita e egipcia, declara que as conversações de armisticio progridem satisfatoriamente. Corre que os ingleses abordaram o mediador, solicitando que se permita a um observador britanico assistir ás discussões.

A CONFERÊNCIA DE RODES

Rodes, 17 (F.P.) — O quinto dia das conversações de armisticio entre Israel e o Egito foi assinalado por intensa atividade nos bastidores, visando a aprovação rápida do segundo ponto da "agenda": a 9ª brigada egipcia, cercada pelos israelitas em Faludja. Ontem, as delegações conseguiram chegar a uma harmonização para logo depois do acôrdo sôbre o armisticio. O mediador interino Bunche conferenciou hoje com o chefe da delegação egipcia. No caso de resultado satisfatório haverá encontro entre as duas delegações amanhã.

Um porta-voz do mediador desmentiu o convite a outros Estados árabes para participarem da Conferência de Rodes. Mas fontes israelitas admitem "pequenos contatos" entre israelitas e libaneses na presença de delegados da ONU.

ENTRE O LIBANO E ISRAEL

Aman, 17 (F.P.) — A imprensa transjordana comenta as conversações entre o Libano e Israel, visando armisticio definitivo. Crê-se que o Libano pedirá a retirada das fôrças sionistas que ocuparam mais de dez aldeias.

Todos os governadores das cidades palestinas se reuniram em Ramallah, sob a presidência do governador geral Omar Pachá, visando a manutenção da ordem na zona ocupada da Palestina, dados os recentes incidentes de Jericó, que custaram a vida de um oficial árabe, ficando ferido um suboficial belga. Os 3000 partidários do Mufti de Jerusalém, e pertencentes á formação chamada "Guerra Santa", procuram fomentar graves perturbações da ordem.

PACIFICAÇÃO

Tel Aviv, 17 (U.P.) — Israel resolveu dar salvo-conduto a combolos alimenticios da ONU para os egipcios sitiados no bolsão de Faluja, e pôr em liberdade os pilotos britanicos aprisionados no deserto de Negev. Esferas militares informam que a guarnição de Faluja será "evacuada com todas as honras", dentro das disposições do acôrdo que está sendo negociado em Rodes, onde a delegação israelita recebeu instruções para aceder á evacuação dos 2.000 egipcios cercados, se o Egito assinar o compromisso de não voltar jámais a atacar Israel. Seria permitido aos egipcios carregar quantas armas pudessem, e o restante destruido sob fiscalização da ONU.

REUNE-SE O GABINETE

Tel Aviv, 17 (F.P.) — Da reunião do gabinete nada transpirou, mas parece que versou sôbre ultimos detalhes das diretrizes a dar á delegação israelita em Rodes, e sôbre negociações com o Libano.

DESMENTIDO

Aman, 17 (F.P.) — Desmente-se formalmente que o rei Ibn Seud teria dirigido um "ultimatum" ao rei Abdallah da Transjordania, a respeito das cidades de Maan e El Akaba.

OITO VEZES MAIOR

Tel Aviv, 17 (F.P.) — Em uma reunião da associação de engenheiros, o primeiro ministro israelita indicou que com a ocupação de Negev o território de Israel é agora "oito vezes maior que quando da fundação do Estado".

O reconhecimento dos govêrnos revolucionários

Washington, 17 (Donald Gonzalez, da U. P.) — Autoridades norte-americanas declaram que os EE. UU. cogitam de fazer uma revisão de sua politica no que concerne ao reconhecimento dos regimes revolucionários latino-americanos, revisão essa que se teria inspirado no temor reinante nas repúblicas americanas de que os rapidos reconhecimentos diplomaticos de juntas de govêrno estimulem novas revoltas no Hemisferio Ocidental. Os EE. UU. reconheceram o regime militar do Perú três semanas após a derrubada do presidente José Luiz Bustamante y Rivero, em fins de outubro e, passada menos de uma semana, foi derrubado o presidente Romulo Gallegos, da Venezuela, enquanto, passadas apenas três semanas, um regime militar se instaurava no Salvador.

Esses novos govêrnos, entretanto, ainda não foram reconhecidos pelos EE. UU., e o problema que está sendo estudado pela Casa Branca e pelo Departamento de Estado, é o de saber-se se o reconhecimento concedido ao govêrno peruano não contribuiu de algum modo para as revoluções da Venezuela e do Salvador. Depois de ter falado com Truman, na semana passada, o sr. Hugh Baillie disse aos jornalistas que durante sua recente viagem pela America do Sul, havia encontrado vários govêrnos "preocupados" com o fato de os EE. UU. terem tão prontamente reconhecido as juntas militares. Um grupo de congressistas condenou recentemente os reconhecimentos prematuros de govêrnos instalados por golpes de Estado. Muito embora seja, certamente, desejavel o reconhecimento de todos os govêrnos, disseram as autoridades que os EE. UU. estão também ansiosos por manter a estabilidade hemisferica, assinalando que os golpes militares apressam a criação de condições caoticas que "fazem o jogo dos comunistas" e de "outras minorias subversivas".

Depois de ponderar com cuidado diversos fatores do complexo problema, os funcionários aludidos são de parecer que os EE. UU. concederão, mais adiante, reconhecimento diplomático á Venezuela e ao Salvador. Assinalaram que o rompimento de relações está em detrimento de interesses comerciais norte-americanos e cria obstaculos para a efetiva cooperação hemisferica. Foram também indicados outros fatores que pesam em favor do reconhecimento dos novos govêrnos, o qual talvez ocorra no decurso deste mês. São êles: 1) continuação de relações diplomaticas com a Russia e seus satelites. Essas relações asseguram uma fonte preciosa de informações sôbre as tendencias politicas e econômicas e sociais manifestadas por detrás da Cortina de Ferro, sem implicar em compromisso com a ideologia comunista; 2) a resolução interamericana aprovada no ano passado, na Conferência de Bogotá, declara que a continuação de relações diplomáticas é desejavel, se bem que não implique em julgamento da politica interna de nenhum govêrno. Nos casos da Venezuela e do Salvador, os EE. UU. perguntaram ás outras repúblicas americanas se elas achavam que o novo regime deveria ser reconhecido. A maioria respondeu afirmativamente.

OS MOTIVOS DOS CONFLITOS EM DURBAN

Durban, 17 (R.) — O vice-comissário de policia de Natal, tenente-coronel C. R. van Royen, declarou, explicando os motivos dos conflitos raciais aqui ocorridos, que tinham sido quatro as causas de tristes acontecimentos: 1 — O ataque, quinta-feira passada, de que fôra vitima um africano, sendo o agressor um hindú e os boatos de que o africano fôra morto, o que foi como acender-se uma fogueira; 2 — A frequência anterior de ataques indianos contra nativos isolados. Sempre que um negro levava o caso ao tribunal, havia cinco ou seis indianos para "desmenti-lo". 3 — Os hindús aqui costumam acusar os nativos de negociarem a preços de cambio negro, lidando, além disto, com mercadorias inferiores. 4 — Provas de que os nativos são maltratados por seus patrões hindús.

Van Royen resume o caso dizendo que de um modo geral as causas são de natureza econômica antes do que racial.

TRUMAN QUER REORGANIZAR O GOVÊRNO

Washington, 17 (F.P.) — Em mensagem ao Congresso Truman pede que seja aprovada uma lei que lhe conceda a autoridade necessária para efetuar a reorganização do govêrno dos Estados Unidos, "com a finalidade de lhe permitir uma gestão mais eficaz e econômica dos assuntos públicos".

Frisa que a lei solicitada deverá ser de caráter permanente e abranger sem exceção todos os serviços e mecanismos governamentais. Acentuou também a necessidade de prever, na nova lei, o aumento dos ordenados dos membros do gabinete e dos altos funcionários, a fim de permitir o recrutamento dos homens e mulheres melhor qualificados.

PEIPING NEGOCIA UMA PAZ EM SEPARADO

Caiu Tangku — Dramático apêlo de Chiang Kai-Shek

Nanquim, 17 (Chang Kuo Sin, da U.P.) — Informa-se que estão sendo levadas a efeito negociações em separado para a rendição de Peiping aos comunistas e que as tropas nacionalistas que defendem Nanquim começaram a retirar-se em busca de proteção na barreira natural do rio Yangtzé. Despachos procedentes de Peiping dizem que uma delegação de paz nacionalista, integrada por doze elementos, atravessou as linhas comunistas para tomar conhecimento das condições de rendição oferecidas pelo general comunista Yeh Chien-Ying.

A rádio vermelha, por sua vez, informa que Tangku, importante pôrto do norte da China, a vários quilômetros de distancia de Tient Tsin, foi "libertada" hoje pelas fôrças comunistas. Acrescenta que as fôrças nacionalistas estão "fugindo" depois da queda de Tien Tsin e de Tangku. "Resta apenas Peiping em poder do senhor da guerra do Kuomintang, Fu Tsi-Yo" — acrescentou a emissora comunista — dizendo que "a libertação de Peiping e do resto do norte da China está se aproximando do seu fim." Informou ainda a rádio comunista que o general nacionalista Chen Chang-Chih, comandante em chefe de Tien Tsin, e dois generais seus subordinados, foram aprisionados quando a cidade capitulou, á semana passada. Chen Chang-Chih havia sido classificado como "delinquente de guerra" em transmissões anteriores da emissora vermelha, porém despachos de hoje não falam de medidas a serem tomadas contra êle.

General Chen Chang

Os exércitos comunistas que sitiam Peiping parecem ter precipitado o desejo de rendição da cidade com um ataque de artilharia que realizaram no fim da semana passada, o qual lançou sôbre a velha cidade uma autêntica chuva de projetis.

Diz-se que a delegação de paz saiu de Peiping para tratar da rendição com aquiescência do general Fu, que dirige a defesa da cidade. Não obstante, o general, segundo dizem os despachos, não deu aos emissários carta branca para aceitar as condições comunistas. A delegação de paz deixou Peiping ás 13 horas para encontrar-se com o comandante comunista num pequeno pavilhão de caça dos tempos imperiais, situado nas colinas ao oeste da cidade.

O general Yeh, que foi o membro comunista da Junta Executiva das Três Potências durante a fracassada missão de paz do general George Marshall na China, chegou aos arredores de Peiping á semana passada para dirigir as negociações de rendição. As tropas comunistas estão situadas num arco entre 8 e 10 quilômetros distante de Peiping, embora muito mais próximo em alguns pontos. Diante dêles está a zona de defesa nacionalista, constante de rêdes de arame farpado, trincheiras, barricadas e pequenas casamatas, onde se ocultam canhões, morteiros e metralhadoras de grosso calibre.

As tropas nacionalistas diante de Nankin receberam ordens no fim da semana de se retirar para uma nova linha por trás do Yangtzé. A evacuação compreendeu tôdas as tropas regulares que se achavam em Pengpu, cento e sessenta quilômetros ao noroeste de Nanquim, permanecendo ali apenas um pequeno destacamento militar para a manutenção da ordem. Despachos chegados de Tien Tsin, entrementes, dizem que agentes politicos comunistas estão pregando cartazes em tôdas as paredes e muros da cidade capturada, garantindo a segurança dos extrangeiros e suas propriedades.

Acrescentam que não foram impostas restrições ao movimento dos extrangeiros e que os primeiros esforços estão sendo dedicados á restauração dos serviços públicos essenciais.

A ofensiva de paz do govêrno, entrementes, avança mais lentamente do que os acontecimentos na frente de combate. O Conselho Central Politico do Kuomintang reuniu-se hoje nesta cidade para redigir a resposta ao programa de paz de oito pontos comunista, apresentado pelo lider vermelho Mao Tse-Tung, porém levantou a sessão sem chegar a uma decisão final. Espera-se que o Conselho volte a reunir-se quinta-feira, possivelmente, para completar a resposta ao govêrno.

Solicitou-se ao generalissimo Chiang Kai Shek, que não compareceu á reunião de hoje, que presida a de quinta-feira próxima.

Acredita-se que, nas esferas oficiais, predomina a disposição de pedir aos comunistas que dêem ordem ás suas tropas para cessar fogo, antes de se iniciarem as negociações.

APÊLO DE CHIANG KAI-SHEK

Nanquim, 17 (U.P.) — Falando perante as tropas nacionalistas, na maior parada já realizada na capital, desde o fim da guerra, Chiang Kai-Shek, em discurso de dez minutos, diante do túmulo do fundador da República, o dr. Sun Yat-Sen, pediu-lhes que defendam a capital até o último homem, quando a guerra chegar ás suas portas. "A alma do pai da República, que jaz aqui, impõe-vos o dever glorioso de defender a cidade contra seus inimigos".

Acompanhavam Chiang Kai-Shek o chefe do estado-maior, Ku Chu-Tung, o comandante de Nanquim, Shang Hai-Tang e

(Continua na 3ª pág.)

AGRAVA-SE A CENSURA EM PORTUGAL

Queixa-se a oposição das pressões governamentais que a entravam

Lisboa, 17 — (U. P.) — A secretaria dos Serviços da Candidatura Norton de Matos, forneceu a seguinte informação, dando balanço do estado atual do caso.

Iniciou-se a 3 de janeiro a propaganda, porque antes não permitia o govêrno. Nota-se na Imprensa intervenção crescente da censura apesar dos protestos logo formulados pelo Candidato. Há artigos retidos, e só publicados quando se perdeu bôa parte de seu interesse; faz a censura constantes mutilações e transformações de textos, o que tem levado alguns colaboradores e propagandistas, senão a recusarem colaboração, pelo menos a sentirem-se inferiorizados. Já tem resultado que, depois de visados pela censura, artigos e entrevistas tenham acarretado a seus autores repressão e violência das autoridades. Assumiu grande escandalo público a prisão do professor Rodrigues Lapa, acusado pelo ministro da Justiça de ofender o povo português, quando tem dado à causa da instrução do mesmo povo um auxilio notavel.

As sessões públicas já se realizaram em grande número, nas capitais dos distritos como Braga, Porto, Lisboa, Leiria e Coimbra. Dada a importância destas sessões, (na do Porto se reuniram .. 40.000 democratas) as autoridades começam a exercer pressão junto a certas entidades para dificultarem a utilização dos locais apropriados. Assim, o caso do Porto, com a utilização dum campo de fot-ball, parece não poder renovar-se em qualquer outro local por ordem da Federação Portuguesa de Fot-Ball, que é dirigida pelo presidente da milicia chamada "Legião Portuguesa".

Nas sessões de propaganda politica, se tem insistido na reivindicação da liberdade; sublinham os erros da administração e a má politica econômica da ditadura; sôbre tais temas vai iniciar-se largo programa de conferencias, a cargo de especialistas, e serão editados trabalhos de informação a respeito.

EM FRANCO DESENVOLVIMENTO A CAMPANHA ELEITORAL

Lisboa, 17 — (L. Teives, da R.) — A campanha presidencial se desenvolve, com muitos discursos e declarações. E' a primeira, em 22 anos, com dois candidatos. Os jornais apelam para a "volta urgente ás liberdades democráticas", ou para a manutenção da atual ditadura, segundo seus credos.

De acôrdo com a Constituição, as eleições presidenciais são de sete em sete anos. O Presidente tem direito a nomear e demitir os primeiros ministros. Pode dissolver a Assembléia Nacional se o exigirem os interesses da Nação.

A ditadura foi estabelecida em 1926 por um pronunciamento militar chefiado pelo marechal Gomes da Costa. O marechal Carmona, então general, foi membro do gabinete revolucionario como ministro do Exterior. Depois sucedeu a Gomes da Costa, e em 26 de novembro de 1926 tornou-se presidente da República. Desde então se mantem no poder. Desapareceram certas liberdades, como a da imprensa, a da formação de partidos politicos, e a realização de eleições livres.

O atual govêrno alega, não tomando em consideração o clamor em prol da liberdade perdida, que foi essa liberdade que levou Portugal á beira da ruina financeira e á desordem.

O ponto crucial é que a oposição exige completa liberdade democratica para a campanha eleitoral, ao passo que o govêrno regula e restringe a liberdade.

Norton de Matos é bem conhecido pela sua obra como governador geral de Angola de 1912 a 1915. Foi ministro da Guerra de 1915 a 1917 e organizou o Corpo Expedicionario Português que lutou ao lado dos aliados na guerra mundial. Foi membro da Conferência de Paz em 1919, Embaixador em Londres de 1923 a 1926.

Ao iniciar a sua campanha eleitoral frisou que sua candidatura é "um combate ao atual regime, para estabelecer a democracia". Promete abolir a censura á imprensa e aplicar medidas de assistencia social, realizando eleições livres para a Assembléia Nacional, que deverá redigir nova Constituição.

Norton de Mattos afirmou que retiraria sua candidatura se as eleições não se realizarem livremente.

Chefia sua campanha o vespertino lisboeta "República". O "Diario da Manhã", orgão do Partido Unico, apoia seu candidato. A maioria dos jornais publica os pontos de vista de ambos os candidatos, mas com marcada tendência para um deles. Os católicos "Novidades" e "A Voz" são pelo govêrno.

Até hoje não houve nenhuma declaração á imprensa por parte do marechal Carmona. Segundo circulos bem informados, não considera necessário defender sua causa pessoalmente.

A França lançará um empréstimo

O sr. Queuille está certo de que o povo cooperará

Tulle, (Correge), 17 (F. P.) — O presidente do Conselho, sr. Queuille, que assistiu ontem ao Conselho Geral de Correge, em entrevista a um jornal local, após ter anunciado que o objetivo numero um do govêrno é a salvaguarda da moeda, disse: — "Vamos lançar agora um empréstimo pelo qual apelaremos para a solidariedade nacional. Se êle tiver êxito, teremos oportunidade de passar o ano sem recorrer a restrições como as do Plano Mayer, e sem que haja necessidade de votar novos impostos no decorrer do exercicio, como pedi ao assumir o poder".

Acentuando que a França atende suas necessidades mais urgentes graças ao auxilio americano, o sr. Queuille acrescentou: — "E' preciso importar menos e produzir mais, e aos preços mundiais, se quisermos manter nosso nivel de vida, quando não mais tivermos os créditos Marshall. Vêde o que isso significa: trabalho e, talvez, privações".

Pronunciou-se, em seguida, contra o recurso á inflação, e interrogado sôbre o rumor de aproximação entre a Russia e os Estados Unidos, respondeu: — "Acho que não tenho necessidade de vos dizer que isso é sempre desejavel. Mas, oficialmente, nada existe de novo". No que concerne á viagem do sr. Robert Schumann a Londres, o presidente afirmou que "essa viagem antecedeu de pouco os entendimentos que devo ter com Sir Stafford Cripps, e essas viagens não são sem interesse".

PERDURA A CRISE POLITICA NA GRÉCIA

Realizam conferências os líderes partidários

Atenas, 17 (A.P.) — Enfrentando uma longa e custosa guerra, a Grécia está hoje sem govêrno, a despeito do exgotamento do prazo do ultimatum que o rei Paulo apresentou aos partidos politicos para constituirem novo regime. O gabinete de coalizão chefiado por Themistokles Sophoulis, uma figura de relêvo na politica durante meio século, caiu sábado.

Os lideres politicos realizaram hoje apressadas conferências, num esfôrço para constituir um novo regime de coalizão dentro do prazo de 24 horas estabelecido pelo rei Paulo.

O soberano disse ontem aos lideres politicos que se êles não estabelecessem um govêrno até hoje êle, o rei, se veria "compelido a encontrar para o nosso povo qualquer outra solução". Declarando que o rei Paulo podia ter a ditadura em mente, um lider da velha guarda ameaçou combater tôda tentativa naquele sentido. Tsaldaris, lider populista, visitou hoje o soberano, a fim de revelar os pontos de vista dos partidos encarregados de organizar o novo gabinete.

A VISITA DE MOUNTBATTEN

Atenas, 17 (F.P.) — O vice-almirante lord Mountbatten chegou hoje de manhã á baia de Phalera, a bordo do cruzador "Liverpool", escoltado por dois "destroyers". Lord Mountbatten deverá visitar, ainda de manhã, o presidente Sophoulis, o vice-presidente Tsaldaris, o embaixador do Canadá, Lafleche, o embaixador britanico Clifford Norton, o general Van Fleet, chefe da missão militar norte-americana, o almirante Ckenderg, chefe da missão naval norte-americana, e o general Donn, chefe da missão militar britanica. Durante a noite será oferecida uma recepção a bordo do "Liverpool". Lord Mountbatten, que recebeu logo depois de sua chegada a visita do vice-almirante Johnson, chefe da missão naval britanica, permanecerá em Atenas até o dia 20 do corrente. Amanhã Mountbatten jantará no palácio real.

AS OPERAÇÕES MILITARES

Atenas, 17 (A.P.) — Anunciou-se que as fôrças do govêrno continuam hoje as suas ações contra os bandos de guerrilheiros comunistas expulsos há dois dias de Naoussa. Um comunicado do Estado-Maior diz que um grupo de guerrilheiros atacou de emboscada perto de Messovounon, cêrca de 12 milhas a oeste de Naoussa. Anunciou-se outra batalha perto de Komnini, 15 milhas a oeste de Naoussa. Emmanuel Papadoyannis, ministro da Reconstrução, declarou, depois de visitar Naoussa, que "as atrocidades e massacres praticados pelos comunistas excedem tôda imaginação humana". Acrescentou que os edificios públicos, as fábricas e as grandes casas ou foram incendiados ou destruidos a bombas. Naoussa fica a 90 milhas a oeste de Salônica.

Curie

Se as novas gerações ainda lessem Júlio Verne, o que só lhes faria muito bem à cultura e ao espírito, conheceriam um dos muitos romances em que genialmente previu aspectos da civilização atual: — *"Em frente da Bandeira"*. Descreve o caso de um sábio que descobriu o espantoso segrêdo de um explosivo espantoso, incompàravelmente mais forte e mais destruidor que qualquer dos explosivos conhecidos. Raptado por um bando de audaciosos piratas, e meio enlouquecido pela sua absorpção cientifica, vai com êles para a ilha-cidadela que é o quartel general dos mesmos, e serve-os por tal forma que tôdas as potências do mundo acabam por se congregar para liquidar essa pirataria. Uma esquadra internacional vai atacar a ilha; o sábio, detentor do tremendo segrêdo, que aperfeiçoou ainda, vai aniquilar essa esquadra lançando contra ela o tremendo engenho.

Entretanto, é francês como êle o navio capitânea. E êsse, ao aproximar-se da ilha, ergue ao alto o estandarte tricolor da sua terra. Em frente da bandeira que assim tremula ao seu olhar, o sábio se comove; o que nublara a sua razão, desaparece ao calor de instintos irresistiveis. Em vez de lançar o engenho de morte que o seu gênio inventou, o sábio determina a sua explosão; e êle, e os piratas, e a ilha, num ribombar de estilhaços, desaparecem de sôbre a face da terra.

Será deslocado recordar o velho entrecho romanesco do velho romancista, ao ler as notícias que nos chegam de França sôbre Joliot Curie?

E' um problema extremamente melindroso.

Quando na livre Inglaterra e na livre America do Norte os elementos bolchevistas são cuidadosamente afastados de todos os postos importantes da administração, por estar mais que comprovado que a subcrença bolchevista obnubila até o sentimento pátrio, tornando perigosos à segurança nacional aquêles mesmos que em suas zonas de ação normal podem ser competentes — pode a França confiar a um bolchevista, mesmo que seja um sábio competente, a chefia das suas pesquizas atômicas e do que às mesmas se refere? O problema foi posto, e não podia deixar de o ser. E' Joliot Curie, como se afirma, um dos maiores sábios em tal especialidade? Isso tornaria evidentemente penoso o não aproveitamento de tais capacidades; mas, por outro lado, essa categoria cientifica e essas capacidades reveladas tornariam precisamente mais grave o perigo por êle representado. Se um mero técnico em tal ou tal ramo de estratégia deve ser afastado porque, como bolchevista, representa um perigo a evitar — um grande sábio em energia atômica não deverá ser afastado, ainda com mais vivo cuidado?

Joliot Curie, ao que parece, afirmou o seu patriotismo de francês, e garantiu que jamais revelaria à Rússia os resultados obtidos; obtidos pela sua ciência e pericia, sem dúvida, mas também pelo esfôrço pesado e intenso com que a França o apoia e secunda. O bolchevismo francês, ao que se noticia, reagiu pùblicamente contra essa desobediência de filho ingrato às normas imperativas da Mãe Rússia... Essa segunda parte nos parece tão inábil, dado o caráter antifrancês assim documentado pelo "Partido", que quase nos levaria a admitir uma sinistra hipótese, uma comédia montada em que o "Partido" se comprometeria mas o sábio se ilibaria, para mais livremente chegar a conclusões cientificas que afinal a Moscou aproveitassem.

Mas não. Preferimos ser romanescos... Ou apenas ser coerentes com a crença em que estamos de que o sentido pátrio é instinto básico em qualquer individuo humano. Não poderão as Altas entidades francesas, deixar de pedir ou criar garantias seguras em torno do problema. Mas é de crer que, em frente da bandeira da sua terra, o sábio manipulador do explosivo portentoso se sinta incapaz de cumplicidade com os piratas...

CRIADO UM CONSELHO CONJUNTO DE SEGURANÇA MILITAR NA ALEMANHA

Ficará encarregado do desarmamento e da desmilitarização dos alemães

Berlim, 17 (U. P.) — Os Três Grandes ocidentais anunciaram a formação de um Conselho Militar de Segurança conjunto, a cargo do qualificarão o completo desarmamento e a desmilitarização da Alemanha. Disseram que a recuperação da Alemanha não seria "desviada dos seus objetivos pacificos pelo ressurgimento do potencial bélico". A parte da Alemanha sob contrôle ocidental será desarmada militar, industrial e cientificamente. Os principais deveres do novo organismo são: 1) evitar qualquer renascimento das organizações militares e do espírito militar; 2.º) providenciar para que nem se fabriquem, nem se importem armamentos ou materiais bélicos ou outros que possam ser proibidos; 3) evitar qualquer possivel ressurgimento na Alemanha, de industriais proibidas; 4) fazer com que quaisquer edificios militares, estruturas, laboratórios e todos os estaleiros e fábricas capazes de produção de armamentos, se restrinjam exclusivamente aos seus fins pacifico; 5) providenciar para que a pesquisas cientificas não sejam orientadas para finalidades bélicas; 6) providenciar para que paralelamente com a construção e exploração da marinha mercante, assim como da aviação comercial, não se crie nenhum potencial bélico.

O COMUNICADO

Berlim, 17 (F. P.) — Foi distribuido o seguinte comunicado pelo govêrno militar britânico: "Foi criado o Departamento Tripatite de Segurança Militar. O novo organismo, diretamente subordinado aos comandantes chefes das zonas ocidentais foi alvo de estipulações explícitas nos acôrdos de Londres. Sua finalidade consiste em garantir que o desenvolvimento da atividade geral da Alemanha, cujo objetivo é permitir que repare os danos e participe na cooperação internacional, não seja desviado do caminho pacifico, tornando possivel a renascença de seu potencial bélico. O Departamento Tripartite assume as responsabilidades de certo número de atividades do conselho de controle e terá um duplo papel.

Deverá, em primeiro lugar, harmonizar e completar os trabalhos legislativos e regulamentar no campo da segurança. Com esse fim, seus trabalhos serão alicerçados sôbre as leis e diretrizes quadripartites, já baixadas. Deverá, aliás, por meio de inspeções realizadas de acôrdo com certas regras, garantir a aplicação das leis e regulamentos assim publicados.

"Os inspetores do Departamento terão poderes para realizar inspeções de fábricas e estabelecimentos. Se o julgarem necessário, poderão proceder a essas inspeções sem advertir a direção da usina".

"No campo do pessoal, impedirá a renascença das organizações militares e de espírito militar, na indústria. Assegurará a aplicação das medidas proibitivas e restritivas, em certas indústrias, de acôrdo com as decisões que possam ser adotadas antes as potências ocupantes, por motivos de segurança.

"No campo das pesquisas cientificas, garantirá que nenhuma atitude tenha finalidade bélicas.

"A estrutura geral do Departamento de Segurança Militar corresponde a essa distribuição das tarefas e compreende, além dos serviços, três divisões especializadas: pesquisas militares, industriais e cientificas, às quais serão adidos grupos de inspeção.

"Esta nova organização, resultado dos esforços quadripartidos interrompidos anteriormente, não foi adotada absolutamente a fim de restringir, sem motivos, a economia e o desenvolvimento pacificos da Alemanha, mas constitui uma garantia essencial para todas as nações interessadas.

O NÉO-NAZISMO

Stutgart, 16 (U. P.) — Charles M. La Follette, governador militar do saliente de Wurtenberg Baden declarou que a indústria alemã, apoiada pelos EE. UU., constitui terreno fértil para o ressurgimento do nazismo na Alemanha, acrescentando que a insistência dos EE. UU. em reindustrializar a Alemanha pode muito bem fomentar um novo movimento nacional socialista que chegue ao poder sem necessidade de revolução.

"Ainda há muita gente aqui", declarou o ex-congressista, "que acredita que somente os nazistas possam manter os trens sôbre os trilhos, mas as fôrças democráticas da Alemanha poderiam fazer isso se êles (os nazistas) não encontrassem excessivo alento de parte dos EE. UU. Os alemães têm a tendência de reagir de maneira sumamente violenta e rápida ante toda a critica, disse êle em síntese, e compreende-se que mesmo um alemão com suficiente valor para aceitar as acusações que lhe são feitas, não se apresse em lançar demasiado óleo à fogueira contra o nazismo que êle próprio contribuiu para fazer. Não explicou quais os detalhes da politica norte-americana que, em sua opinião, estão contribuindo para o renascimento do nazismo.

MANOBRAS

Francfort, 17 (F. P.) — Unidades pertencentes à primeira divisão de infantaria norte-americana e à policia militar de campanha, aproximadamente 18.000 oficiais e soldados, iniciaram as manobras de inverno na parte ocidental da zona de ocupação norte-americana. Segundo um portavoz militar norte-americano, o objetivo dessas manobras é experimentar a capacidade de unidades em combate, operando em condições climatéricas hibernais e aproveitar, particularmente, os ensinamentos decorrentes da campanha das Ardenas.

As operações compreenderão três fases, na primeira, as tropas da primeira divisão norte-americana e da policia militar de campanha deverão seguir para o Oeste, concentrando-se na margem direita do Rheno, entre Wiesbadan e Mannheim. De acôrdo com o tema das manobras esse movimento é provocado pelos "incidentes de fronteira criados pelos paises agressores" que, supostamente, concentraram fôrças e material militar ao ocidente do Rheno, no setor Metz-Nancy-Luxemburgo. Na segunda fase o movimento euro-americano se realizará em sentido inverso até o seu setor dos acantonamentos de origem. A terceira fase abrangerá exercícios de ligação e transmissões.

NOVO COMANDANTE BRITANICO

Berlim, 17 (F. P.) — Tomou posse do seu novo posto o general C. K. Bourne, comandante britânico de Berlim, em substituição ao general Herbert, que reorganizará na Inglaterra o exército territorial britânico, devendo deixar Berlim no dia 23 do corrente.

O general Bourne, que tem 46 anos, foi promovido a coronel em 1945 depois de ter sido encarregado de missão especial em Washington; em 1947 chefiou a missão britânica na Birmânia.

REUNE-SE HOJE O PARLAMENTO BRITÂNICO

Bevin será submetido a uma experiência

Londres 17 (Richard Mcmillan, da U. P.) — O Parlamento britânico reunir-se-á amanhã, projetando-se levar à discussão perante o mesmo a questão da Palestina, como prova que possivelmente decidirá se o ministro das Relações Exteriores, Bevin, continuará fazendo parte do govêrno trabalhista. Bevin apresentou um longo relatório no Gabinete hoje sôbre a Palestina e em tôrno das conversações de Truman com o embaixador britanico em Washington, sir Oliver Franks. Os chefes de estado maior das fôrças aéreas, terrestres e maritimas estiveram presentes à reunião do Gabinete.

Circulos bem informados disseram que foram exageradas as versões sôbre a divergencia no Gabinete pela politica do govêrno ante o problema da Palestina, embora em verdade alguns ministros não estejam muito de acôrdo com a mesma. O Gabinete reuniu-se para preparar a resposta do govêrno às acusações de que Bevin agravou o problema palestino. Espera-se que essa resposta seja dada amanhã.

Estavam sendo dados os toques finais a essas declarações quando inimigos pediam a cabeça de Bevin e os jornais atacavam quase unanimemente o ministro das Relações Exteriores. Tudo indica que os ataques dos conservadores e trabalhistas da ala esquerda criarão ao govêrno trabalhista sua mais séria crise em matéria de politica exterior desde que chegou ao poder, há três anos e meio.

Peritos em questões politicas predizem não obstante que Bevin conseguirá contornar a tempestade. A luta politica interna agravou o conflito parlamentar sobre a Palestina. Tecnicamente trata-se de uma questão de politica exterior e especificamente de como Bevin dirigiu a politica britanica para com a Palestina "Porém, se não houvesse tratado da Palestina — disse uma fonte parlamentar — teria tratado de outra coisa — de qualquer coisa que permitisse aos conservadores fazer dano aos socialistas". Essa observação foi concordada em grande parte nos corredores da Camara dos Comuns, onde se reuniam grupos de parlamentares.

A oposição à politica de Bevin na Palestina surge dos seguintes grupos principais:

1.º) — Membros do Partido Conservador, que geralmente apoiam a politica exterior do governo, porém, que, segundo vem se aproximando a data das eleições gerais, em 1950, intensificam suas criticas.

2.º) — Pequeno grupo escandaloso de trabalhistas da ala esquerda, que simpatisa com o Estado de Israel. Esse grupo, dirigido pelo fervoroso partidario do sionismo, R. H. S. Crossman, representa elementos mais liberais do Partido Trabalhista, que sempre é combatido pela ala conservadora do Partido, do qual Bevin é a personificação.

Bevin esteve sob o fogo da critica em outras ocasiões e nunca apresentou desculpas pelo que fez. Singelamente, explica com firmeza suas manobras, porém sem arrogancia. Os amigos de Bevin receiam apenas que este — devido a se achar fatigado e enfermo — possa renunciar em meio à crise. Seus intimos receiam mesmo que Bevin tenha um ato precipitado, pelo que lhe emprestam todo seu apoio moral. A furia dos ataques conservadores e de Crossman a Bevin deixou confusa grande parte do povo britanico, porém a maioria acredita que não há possibilidade do govêrno vir a renunciar. O primeiro ministro Attlee conta com enorme maioria trabalhista na Camara dos Comuns. Se os deputados retirássem sua confiança no govêrno aprovando uma moção nesse sentido, todos teriam de ser candidatos à reeleição imediatamente, em vez de poder esperar para isso até 1958.

Assim é, pois, que, embora a luta politica interna tenha fomentado o conflito parlamentar sôbre a Palestina, essa mesma luta impedirá que o conflito se estenda a extremos de rigores.

A Holanda não poderá atender à solicitação

Haia, 17 (R.) — Um portavoz oficial declarou hoje que a Holanda espera retirar 40.000 soldados da Indonésia êste ano, a fim de ir ao encontro da solicitação feita por Lord Montgomery, presidente da Comissão de Defesa da União Ocidental.

Esse portavoz não soube dizer se essa intenção se prende á atual situação na Indonésia, acrescentando que o marechal Montgomery viera á Holanda "a fim de lembrar ao govêrno os compromissos tomados para com o pacto da União Ocidental e solicitar o cumprimento dos mesmos. Durante sua visita á Holanda, em novembro de 1948, o marechal Montgomery pediu que a Holanda puzesse á disposição da União três divisões, uma brigada de pára-quedistas, unidades blindadas e várias esquadrilhas aéreas.

O govêrno, entretanto, ainda não tomou nenhuma decisão a respeito do pedido do marechal Montgomery. De outro lado, o ministro das Finanças acha grandes dificuldades em dispender elevada importancia nesse campo em vista das atuais condições econômicas do país. Sugere-se que uma solução pode ser encontrada num acôrdo de empréstimo e arrendamento com os Estados Unidos.

O portavoz, depois de dar essas explicações, acrescentou que a carência de tropas na Holanda, em face dos compromissos na Indonésia, tornava dificil ir ao encontro das solicitações feitas. O exército holandês bem como sua marinha estão com 85.000 homens na Indonésia e o exército das Indias Holandesas totaliza 34.000 homens dos quais 60 por cento são indonésios.

Na Holanda há hoje apenas três batalhões de tropas treinadas e cêrca de 25.000 recrutas que não estão em condições de poderem servir como contribuição da Holanda na defesa do ocidente europeu.

Formado o novo gabinete turco

Ancara, 17 (André Clot, da F.P.) — Ficou, desde ontem, organizado o novo gabinete turco, sob a presidência do sr. Chemisettin Gunaltay. Politicamente o novo gabinete abrange uma renovação muito ampla dos titulares das pastas ministeriais, e, num conjunto de 16 ministros há 6 que não figuravam no gabinete anterior e 4 que trocaram de pastas. Além disto, houve a criação de um ministério de Estado confiado ao sr. Nurullah Esat Sumer, especialista em questões econômicas e financeiras, ficando a seu cargo a direção provável da politica econômico-financeira do govêrno. A substituição dos ministros das pastas econômicas, salvo uma, constitui o segundo indicio da importancia que o govêrno atribui a êsses problemas e de sua intenção de partir, nesse dominio, de novas bases. Ninguém ignora que os efeitos causados pelo mal-estar econômico e financeiro foram o principal motivo da queda do gabinete anterior, e ninguém nega a urgência de um remédio eficaz para semelhante situação. Por outro lado, a elevação de Nisat Erim ás funções de vice-presidente do Conselho assinala a intenção dos dirigentes turcos de reservar um lugar mais amplo aos elementos jovens. Nisat Erim ainda não tem quarenta anos de idade.

Quanto ao puro dominio politico, o novo gabinete apresenta uma dosagem equilibrada das diversas tendências do Partido Republicano do Povo e não há indicios que admitam a interpretação de que o novo gabinete seja um govêrno de combate direto á oposição. Observa-se finalmente que Nedjemettin Sadak permanece como ministro das Relações Exteriores, o que significa, evidentemente, que a politica externa da Turquia não sofrerá qualquer alteração. É a seguinte a composição do novo gabinete:

Presidente do Conselho — Chemisettin Gunaltay; vice-presidente e ministro de Estado — Nurullah Esat Sumer; Relações Exteriores — Nedjemettin Sadak; Finanças — Ruhuctu Aksal; Interior — Emim Erichirgil; Comunicações — Kemal Satir; Obras Públicas — Chevket Adalan; Economia — Kjembarlas; Agricultura — Djavit Dral; Trabalho — Chemisettin Sirer; Monopólios e Alfandegas — Dazil Cherafedin; Instrução — Tahsan Danugoglu; Saúde Pública — Kemal Beyrazit.

NA TRIBUNA DA IMPRENSA

MARIANETTE

Por ocasião do Natal iniciei-me nas artes do teatro de marionettes. Os calungas representam por mãos alheias com a vivacidade, a naturalidade, a impressionante desenvoltura dos atores vivos. Mas, se acaso deixamos os seus 'cordéis êles pendem, macambuzios, inúteis, tanto quanto se deixam inflar de vida e movimento se alguem lhes empresta, pelos dedos, pela ponta dos nervos, certa disposição, certo impulso, Asseguro-lhes que é uma experiência fascinante, a de mexer com marionettes

Mas há nêste país uma variedade que não me agrada. Porque, tendo as mesmas disposições dos seus homonimos inanimados, no entanto só se mexem por interêsse, só funcionam por cálculo. E a variedade marianette, de que se fêz prototipo o ministro da Educação, sr. Clemente Mariani, a cujos méritos, por isso mesmo, devemos pagar um tributo dando o seu nome à variedade interesseira dos fantoches: os marianettes.

Quando, há tempos, o ministro disse à Convenção da U.D.N que estava executando, no govêrno do general Dutra, o programa do brigadeiro Eduardo Gomes, protestei. Não me foi dado, por várias razões, levar até o fim a demonstração de que aquela era uma afirmação gratuita e aventurosa do ministro da Educação. Mas, dispondo do dobro do tempo que me foi concedido, e de tôda a documentação e de todos os assistentes ministeriais que levou, o sr. Clemente Mariani não conseguiu, ainda assim, concluir a sua justificação, desconversou em certos pontos, sofismou outros, além de, em alguns, ter levado vantagem. Essa parcela em seu favor foi bastante para que muitos celebrassem as luzes de sua excelência, embora os problemas básicos da educação e da saúde continuassem, como continuam, torcidos e renegados no Brasil Lembro-me ainda de como êle aludira ao progresso universitário pela abertura de novas fábricas de diplomas; e, como eu lhe dissesse que a Universidade não era isto, pois que era precisamente o que não tinhamos, e só tinhamos o que ela não era, as fábricas de diplomas, o ministro Mariani conseguiu bastante êxito entre os politicos, ansiosos por aplaudi-lo, ao mostrar que também êle pensava assim, tanto que algures fizera um discurso em que dizia a mesma coisa... Como se a êle não coubesse fazer a Universidade, em vez de discursar sôbre ela.

Desde então, considerei a educação no Brasil um assunto de escabeche, isto é, um tema conservado em cebolas ao molho de vinagre, posto a esfriar na geladeira, até que pudessemos devolver-lhe o que lhe falta nêste país: seriedade. Sôbre a educação, fazem-se frases: fazem-se, quando muito, folhetos.

Mas que o ministro Mariani não executa, no govêrno Dutra, o programa do brigadeiro, não tem agora ninguém mais o direito de duvidar, à vista de sua conduta no caso da União Nacional de Estudantes.

Em que consistiu essa conduta? Em resumo, no seguinte.

Ausente do Rio, o ministro tomou conhecimento de que um grupo de estudantes, certamente manobrados por comunistas, havia depredado ou tentado depredar diversos bondes, sendo um dêles perto da séde da U.N.E., onde se refugiaram alguns dos autores do distúrbio, quando a Policia se pôs no seu encalço.

Encontrou o ministro da Educação a situação neste pé: estudantes presos, a U.N.E. fechada, e com ela o restaurante em que matam a fome numerosos acadêmicos.

Desde logo, concordou com a interdição do prédio — como se o prédio tivesse alguma coisa que ver com a questão Mas, não ficou nisso. Entendidos os estudantes com o chefe de Policia, por proposta sua, a questão de fato ficou resolvida. Havia, porém, o lado moral — de moral pública — da questão. E saiu a público um manifesto da U.N.E, condenando o que ela considerava uma demonstração de violência do govêrno

Ao assim considerarem estavam os estudantes no seu direito. Não era, então, a influência comunista o que lhes ditava o manifesto e sim a sua conduta pregressa, a linha de atuação da U.N.E, desde os tempos em que o sr. Mariani — êsse maquis — cuidava de sua vida, enquanto os estudantes da U.N.E enfrentavam a ditadura, numa luta que acabou dando com o sr. Mariani no Ministério.

Estariam exagerando os estudantes da U.N.E.? Para muitos, é possivel que assim considerem, pois nem todos compreenderam ainda o que significa para o exercicio dos direitos da cidadania a atividade de cinco ou seis policias desmandadas, municiadas para assaltarem, brutalizarem, terrorizarem a população. E possivel que ao ministro Mariani essas coisas pareçam inofensivas e até demonstrativas dos altos propósitos do govêrno de que faz parte, Mas, como se diria na sua terra, pimenta não arde em olho de ministro.

Ou, pelo menos, não tanto quanto nos olhos da U N.E., que os tem sensiveis desde que aprendeu a ver. Donde o seu manifesto, redigido com a veemência própria da idade dos seus autores — e própria também daqueles que, em qualquer idade da vida, não se resignam a ver a capital do seu país transformada em terra de espancamentos e assassinatos, como está o Rio de Janeiro êstes dias.

Até então, recemdesembarcado da Bahia, o ministro talvez trouxesse ainda aquela bonhomia no entanto firme, aquela macia disposição de não ceder no que é fundamental, entregando anéis para salvar os dedos, que é o metodo, por vêzes discutivel, mas inequivocamente sincero, do governador baiano. O certo é que o ministro Mariani concordava com a reabertura do restaurante, com a devolução da U.N.E. a seus donos, e assim por diante

Mas, nesse interim, o ministro subiu a serra. O ministro foi a Petrópolis, Infeliz, porque ousaste? Desgraçado, como te atreveste?

Lá estava, no pincaro petropolitano, o deus tonante, fuzilando ódios contra o comunismo — e, na duvida, aprovando sempre qualquer violência, Será mesmo comunismo ou não? Que importa? Se o chefe de Policia agiu, antes assim — pois o mais difícil, nesse govêrno, é conseguir que alguem aja.

Defrontando-se com o patrão, o ministro tremeu. Então, no furor da humilhação sofrida, engulindo tudo o que costuma dizer sôbre a democracia e a educação, o ministro desceu a serra. Ei-lo que, na planicie, dispara agora pontapés mortiferos contra a U.N.E

Primeiro, toma a peito o manifesto e faz dêsse documento um cavalo-de-batalha, Os estudantes não inspiram confiança, estão indisciplinados, são versáteis, diz o ministro,

Os rapazes, porém, não são inteligentes para se fazerem ministros — mas são inteligentes, eis tudo. E o manifesto que causa tôda essa bulha? Muito simples: esclarecem, em nova nota oficial, que não pretenderam "desafiar" ninguém, como alegava o ministro. Que não foram "versáteis" como pretendia o ministro. E desfazem a polêmica que, pela imprensa, o ministro pretendia manter de olho no Rio Negro, a ver se recuperava, junto ao deus tonante, o prestigio abalado pela sua tibieza diante do "comunismo", velho papão que tem dado de comer a muita gente boa, disposta a viver dêsse engôdo enquanto, por suas loucuras e manobras, causam o progresso do outro comunismo, o verdadeiro...

Perdeu assim o ministro o ponto de apoio para a sua colera incendiada. Apagaram os rapazes o fôgo ministerial, que lavrava intenso. Que fazer, então? Concordar com a reabertura do restaurante da U. N. E.? Restabelecer a normalidade? Dar por encerrada a questão, deixando à Justiça o processo dos indiciados? Nunca! Pois o ministro da Educação seria capaz de enfrentar a concepção do Estado-Policial, que é a do chefe de Policia e a do chefe do Estado?

O ministro sentiu que lhe mexiam nos cordões —, e poz-se a dansar de acôrdo com a música, Dá à publicidade, então, uma nota que é uma vergonha para quem a fêz, pois envergonha até quem a lê. Os estudantes, segundo essa nota, terão de provar indigência para se utilizarem do restaurante da U. N. E., Sôbre ser humilhante, a nota é boba. Que têm que ver as suas exigências com o comunismo? Acaso indigente não pode ser comunista?

Ao ministro nada disso importa.

O que lhe interessa é restaurar a confiança do único homem que pode fazer e desfazer ministros, rachada pela sua primitiva atitude de compreensão para com os estudantes.

Pois o que lhe interessa não é a opinião pública, que já agora tem a demonstração cabal de que êle está no govêrno realizando, não o programa de Eduardo Gomes, como alegou na Convenção da U.D.N., mas o seu próprio programa, que consiste em se submeter a qualquer contorsão, contanto que possa continuar no Ministério.

Nêste sentido, estou-lhe agora a prestar um serviço. Pois o recorte dêste artigo será entregue ao general Dutra como prova de que o ministro se submete a tudo, movido pelas mãos sábias de sua excelência.

Ah! marianette...

CARLOS LACERDA

P. S. — Ontem a revisão foi excessiva. Freqüentemente recebo cartas de pessoas que corrigem êrros nêstes artigos, de português ou de imprensa, e lhes asseguro que, aparte as minhas, a revisão tem também aqui as suas culpas, e bem grandes, Mas ontem excedeu-se a si mesma, mudando "condensemos estas palavras" em "condenemos estas palavras" e transformando a abreviação, etc., que antecede o nome do sr. Amaral Peixoto Jr., em etc., o que me fêz chamar de etc o diretor do Loide, coisa que nunca me passou pela cabeça. — C. L.

BANCO MOREIRA SALLES S. A.
UMA INSTITUIÇÃO TRADICIONAL
Quaisquer serviços bancários inclusive CAMBIO
e COFRES de ALUGUEL

O SR. VIEIRA MACHADO EM LISBOA

Lisboa, 17 (F.P.) O snr. Vieira Machado, chefe da missão e econômica brasileira em Londres, atualmente nesta capital, visitou o ministro da Economia, Castro Fernandes e o ministro das Finanças, Costa Leite, aos quais foi apresentado pelo snr. Leão Gracie, embaixador do Brasil.

Amanhã o embaixador Gracie oferecerá um banquete ao snr. Vieira Machado e ao qual comparecerão várias autoridades e brasileiras. Antes de prosseguir viagem para Londres, a Associação Comercial de Lisboa oferecerá um banquete ao snr. Vieira Machado.

DR. OSBORNE — Raios X.
Tomografias, Exames em residência. — Edifício Odeon — 7.º andar. — Salas 718 e 719 — Cinelândia. — Sempre um médico das 9 às 17 horas. — 22-6034 - 26-0238 - 37-6227. (31674)

FARINHA PARA MATO GROSSO APREENDIDA EM SÃO PAULO

O sr. J. M. Mader Gonçalves encaminhou ao plenário da C.C.P. um telegrama do deputado Vandoni de Barros, da Assembléia Estadual de Mato Grosso, pedindo providências no sentido de ser assegurado o abastecimento de farinha de trigo àquele Estado, uma vez que a importância para o mesmo viria sendo apreendida em Santos, pelo govêrno de São Paulo. Aquele deputado considera a medida injustificavel.

Mais de 4 milhões de cruzeiros para pagamento de dividas do Território do Guaporé

O presidente da República assinou decreto abrindo o crédito especial de Cr$ 4.233.740,20, para atender ao pagamento das dividas do Território Federal do Guaporé, relativos ao exercício de 1947.

CONTRIBUIÇÃO DO BRASIL AO CONSELHO INTERNACIONAL DO TRIGO

Assinou o presidente da República um decreto abrindo, pelo Ministério das Relações Exteriores, o crédito especial de Cr$ .. 13.000.00, ou US$ 1.000.00, ao câmbio de Cr$ 13,00 por dolar, para atender ao pagamento da contribuição do nosso país ao Conselho Internacional do Trigo, com sede em Washington, referente ao ano 1946-1947, terminado a 30 de julho de 1947.

A DELEGAÇÃO DE ESTUDANTES DA GUATEMALA VISITA O PRESIDENTE DA REPÚBLICA

Para apresentar cumprimentos ao presidente da República esteve no Palácio Rio Negro, acompanhada do embaixador Francisco Guerra Morales, a delegação de estudantes da Guatemala que se encontra em visita ao nosso país.

A impressionante parecença

Depois de muito pensar, o maestro de nome novelesco — chamava-se Virgolino Maria Paixão — resolveu dar o grande passo. Ia mesmo casar-se pela segunda vez. Sentou-se resolutamente e escreveu ao filho da primeira mulher dando-lhe a notícia. Reparou, ao acabar a carta, que não pusera a data — hábito tão brasileiro. Por isto, depois das palavras "Teu pai, Virgolino Maria", escreveu: "Janeiro de 1920".

Pois a carta chegou ao filho Antônio França Paixão, em Teixeira, Ponte Nova, em janeiro de 1948. Levara a bagatela de 28 anos a alcançar o destinatário.

E' isto que nos conta o telegrama de Belo Horizonte. Quando o "rapaz" a quem a missiva era dirigida finalmente a recebeu — mediante o pagamento de 80 centavos, pois segundo os correios a carta não estava selada — abriu-a cercado por um bando de filhos e com 47 anos de idade às costas.

O saboroso telegrama não entra em maiores detalhes. O destinatário, ao que parece, não fez declarações sôbre a falta da carta, sôbre sua surprêsa ao saber o pai casado pela segunda vez, sôbre a estranheza do pai ao ouvir do filho que nada soubera sôbre as núpcias, sôbre as mútuas desconfianças e sôbre o mau efeito que o pequeno atrazo da carta terá tido nas relações de madrasta e enteado. Não estamos escrevendo nenhum romance. A carta, evidentemente, tinha sua importância.

Não sabemos, também, que fundamento terá a alegação dos correios acêrca da falta de selo. A carta teria sido expedida em Congonhas do Norte, Conceição do Mato Dentro, no ano da graça de 1920. Dizer, hoje, que não tinha selo a carta é quase como garantir que estava de terno preto o missivista ao legá-la à repartição, ou que fumava um charuto o funcionário que a tirou da caixa onde poderia havê-la jogado o maestro Virgolino Maria Paixão.

Não sabemos, e, apesar de nos parecer a desculpa única no gênero tendo-se em mente os 28 anos de peregrinação da carta, preferimos reiterar nossa inteira ignorância dos pormenores para não recebermos carta explicativa dos Correios e Telégrafos. Mas cá entre nós — e que os Correios e Telégrafos não nos ouçam — que símbolo da eficácia postal brasileira, que paradigma, que arquétipo.. Vinte e oito anos para uma viagem inter-municipal... Não existe caricatura sem um certo exagêro de traços. Mas, descontado o exagêro desta caricatura, como é perfeita, que parecença extraordinária, como esta carta é irmã de tôdas as infelizes entregues aos Correios nacionais...

DR. ANTONIO LEÃO VELOSO
OUVIDOS — NARIZ E GARGANTA
Livre docente da Universidade — Chefe do Serviço do Hospital Moncorvo Filho — Av. Almirante Barroso, 97, 5.º pavimento — Sala 508. Das 15 às 18 horas — Tel 42-8552

AINDA O CASO DA LIGHT

O ministro do Trabalho fez ontem declarações a propósito do caso da Light. Disse que o aumento de salários do pessoal da emprêsa iria de 40 por cento a 5 por cento, em tabela decrescente. O reajustamento de tarifas seria proporcional às despesas com a melhoria de ordenados. Por outro lado, a comissão interministerial incumbida do assunto já assinou o relatório respectivo, que foi remetido ao presidente da República. O sr. Honório Monteiro prometeu divulgar as bases do aumento de tarifas depois de o chefe do govêrno tomar conhecimento de todos os detalhes do relatório.

Ao que se sabe, essa majoração será nas seguintes bases: fôrça, 10 %; luz, gás e água, esta última somente para Santos, 7,5 %; telefone, com exceção do Distrito Federal, 5 %. O impasse reinante reside na questão das passagens dos bondes. A emprêsa pleitearia a elevação das mesmas em vinte centavos, enquanto a Prefeitura só concordaria com dez centavos, assim mesmo condicionado à distribuição de maior numero de bondes de segunda classe para a zona norte, sem qualquer reajustamento de passagens.

OS INVESTIGADORES SERÃO REINTEGRADOS

O ato que os demitiu era ilegal

José Joaquim da Costa, Enio Bolivar Fortes Albuquerque, Luiz Oscar Costa, Tomás do Amaral, Antonio Vilardo, Manoel Chatel Dias, Raimundo Monteiro e Waldir Augusto de Andrade propuzeram, contra a união uma ação ordinária.

A inicial esclareceu que os autores eram investigadores, e que, por ato de 6 de abril de 1948, do chefe de Polícia, foram dispensados de suas funções de extranumerários mensalistas. Os autores foram acusados da prática de jogo proibido e detidos, em virtude de teatral diligência feita pelo delegado Dulcidio Gonçalves, no Distrito Policial onde trabalhavam. Alegaram, que o ato era ilegal, feito por autoridade incompetente, pois sòmente o Presidente da República poderia dispensá-los.

Em processo remetido à 19.ª Vara Criminal, foram os autores denunciados e alí absolvidos pelo juiz Carlos Manoel de Araujo, que declarou que os reus não haviam praticado a contravenção apontada. A União foi defendida por um de seus procuradores, que sustentou a legalidade do ato impugnado.

O processo administrativo foi requisitado.

A hipótese foi, ontem, sentenciada pelo juiz Alcino Pinto Falcão. O juiz analisou os vários aspectos da questão e examinou os fundamentos apresentados pelos autores. Não deu procedência pelos motivos expostos pelos requerentes e sim, por outros. Fundamentou o juiz Falcão longamente a sua sentença, e por fim, julgou procedente o pedido, nos termos da inicial, salvo quanto ao reconhecimento a direitos de promoções, incabível no caso, e quanto às custas, que deverão ser em proporção.

FECHADO DEFINITIVAMENTE O RESTAURANTE DA U.N.E.

Descontentamento entre os estudantes – Farão refeições nos Ministérios da Educação e do Trabalho — Assembléia geral

O ato do ministro da Educação, que proibiu o funcionamento do restaurante instalado na União Nacional dos Estudantes, vem provocando grande inquietação nos meios estudantis. Conforme apuramos, ontem, junto aos dirigentes da U.N.E. e os representantes estaduais do Conselho Nacional dos Estudantes, nenhuma explicação, por mais arrazoada que pareça, pode justificar o fechamento do restaurante na atual conjuntura, após as declarações expressas do ministro, feitas em tom de promessa, de que mandaria reabri-lo na hipótese de desinterdição do prédio pela Policia. Só se o ministro persiste na idéia de represália contra a U.N.E. — disseram êles — conforme anunciou em entrevista concedida a um vespertino e ratificada pela nota distribuída à imprensa.

De fato, o ministro da Educação considerou injustificado o pronunciamento dos dirigentes da U.N.E., após a desinterdição do prédio, em forma de canto da vitória, qualificando-o, mesmo, de desrespeitoso e ofensivo à lei e às autoridades públicas. Mais tarde, dirigiu um oficio à União Metropolitana dos Estudantes, em que solicitou uma relação dos estudantes de curso superior, excluindo os demais, e comunicou a intenção de restringir o auxilio oficial de alimentação aos mais necessitados, passando as refeições a serem feitas nos vários restaurantes a cargo do S.A.P.S. Finalmente, ontem, foi anunciado que os estudantes poderão utilizar os restaurantes dos Ministérios da Educação e do Trabalho, com refeições melhores e pelo mesmo preço de Cr$ 2,00, em obediência ao critério estabelecido de descentralização do restaurante da U.N.E., que já não atendia ao movimento crescente e às necessidades higiênicas.

Ouvidos, ontem, os dirigentes da U.N.E. continuam manifestando opinião contrária à decisão ministerial, baseados em motivos diametralmente opostos. Primeiro, não vêem nenhuma necessidade de descentralização, mas sim de centralização de restaurantes destinados a estudantes, possivelmente num bairro como o do Flamengo, onde vive tradicionalmente a sua grande maioria; depois, não conseguem perceber qual a diferença existente entre estudantes de cursos secundários e superiores, nem sempre êstes últimos, não podendo misturar-se com os primeiros, deverão agora tomar refeições junto aos funcionários públicos, em restaurantes de dois Ministérios, sempre repletos de frequentadores; finalmente, se não há o desejo de represália, o ministro deveria considerar a sugestão da U.N.E., que lhe foi feita verbalmente, no sentido de adiar o fechamento do restaurante até a construção de outro mais amplo ou de vários pequenos em diversos bairros.

Vários membros do Conselho Nacional dos Estudantes quiseram dar opinião pessoal. O representante de Minas Gerais, acadêmico Fausto Mata Machado, disse o seguinte: "Continuamos a estranhar a atitude do sr. Mariani. Em entendimento conosco, s.exa. reconheceu que a descentralização do restaurante não podia ser feita logo, chegando mesmo a concordar com a nossa argumentação, de que a solução certa seria a construção de outro restaurante especial para estudantes. Pela nota do Ministério, concluímos que os estudantes secundários serão prejudicados. Constituem êles cêrca de 60% dos que comem na U.N.E. Será que êstes colegas se sujeitam às filas enormes, pagando dois cruzeiros, só pelo gôsto de fazerem na U.N.E. um pouco de desordem?... que são desordeiros por que se alimentam pouco? De qualquer forma, continua lamentàvelmente errado o sr. Mariani, surpreendendo, assim, mais uma vez, os estudantes do Brasil". O representante de Pernambuco, acadêmico Antonio Germano Rodrigues, afirmou: "O fechamento do restaurante da U.N.E., nas circunstâncias atuais, é uma medida policial, incompatível com as funções de ministro da Educação. A solução do ministro não resolve o problema e cria outros. Deixa os estudantes secundários desamparados e não atende, como o funcionamento do restaurante da U.N.E., os anseios dos universitários". O representante do Rio Grande do Sul, acadêmico Alceu Loureiro Ortiz, declarou: "O sr. ministro da Educação continua, ao nosso ver, contradizendo uma por uma as suas atitudes. Não podemos compreender até que ponto quer chegar, ao negar alimento aos estudantes secundários e ao forçar a mudança do restaurante da U.N.E., medida pleiteada há um ano pela própria U.N.E., com a condição de construção de outro novo, coincidindo com os fatos ocorridos no dia 6, na praia do Flamengo. Quer parecer-nos, na última hipótese, que o sr. ministro está adotando uma atitude policial ou servindo a outros interêsses. Queira Deus que assim não seja. Devo dizer, também, que se encontra nesta Capital uma caravana de estudantes de Engenharia do R. G. do Sul e êsses elementos nos procuram, logo após a sua chegada, para nos apresentar a sua solidariedade e exprimir a sua repulsa às atitudes da policia e do ministro da Educação".

O representante da F. D. do Rio de Janeiro junto à U.N.E., acadêmico Chiere Farhat, disse o seguinte: "A "descentralização" da nota ministerial é simplesmente ridicula. Iremos descentralizar a U.N.E., que é a nossa casa, para nos "centralizarmos" nos restaurantes dos Ministérios da Educação e Trabalho. Suportarão êstes restaurantes todos os estudantes? O ministro não devia executar esta politica dúbia, de ora parecer bom, ora se revelar intolerante. Um restaurante decente para os estudantes não é favor nenhum, nem muito menos esmola. É dever do govêrno assistir aos moços estudantes que, em qualquer país do mundo, desfrutam de tôdas as regalias."

NA CAMARA DOS DEPUTADOS

A diretoria da U.N.E. e os representantes estaduais junto ao Conselho Nacional dos Estudantes, ora reunido nesta capital, compareceram, ontem, à Câmara dos Deputados. Alí, conversaram longamente com os deputados Domingos Velasco, João Mangabeira, Euzébio Rocha, Berto Condé, Munhoz da Rocha, Café Filho, Artur Bernardes e Gabriel Passos. Este último, na qualidade de líder da U.D.N. na Câmara, recebeu os mentores estudantis no seu gabinete e prometeu que se entenderia com o ministro da Educação a propósito das reivindicações dos estudantes.

Quando se retiraram, os dirigentes da U.N.E. e seus colegas dos Estados declararam que é pensamento de vários deputados organizar uma comissão para ouvir os estudantes que estiveram presos, recentemente

NOTA DO M. DA EDUCAÇAO

O Ministério da Educação enviou-nos a seguinte nota:

"Depois dos entendimentos concluidos ontem entre o Ministério da Educação e Saúde o e SAPS, ficou inteiramente assegurado o fornecimento de refeições aos estudantes, os quais, ao invés de prejuizo, terão melhorado o padrão de sua alimentação sem que isto importe em aumento de preço.

Por determinação do ministro Clemente Mariani, o diretor do Departamento de Administração do M.E.S., dr. Eduardo Rios Filho, entrou em entendimentos com o major Humberto Peregrino, diretor do SAPS, ficando resolvido que serão servidas refeições aos estudantes nos restaurantes dos edifícios dos Ministério da Educação e do Trabalho, sendo que o jantar será servido apenas no primeiro.

A decisão obedeceu ao critério estabelecido de descentralização do restaurante anteriormente instalado na sede da U.N.E., o qual já não atendia mais, independente de qualquer outra circunstância, ao movimento crescente e necessidades higiênicas.

Ficou decidido que os estudantes receberão, ao mesmo preço de dois cruzeiros, uma refeição de padrão superior à que atualmente recebem. Esta refeição fica por preço maior, cobrindo o Ministério da Educação, com a verba própria de auxilios a restaurantes para universitários, a diferença. Esta refeição será igual à que recebem os funcionários dos referidos ministérios por oito cruzeiros, o que vale dizer pagarão os estudantes quatro vêzes menos.

Estão sendo adotadas providências para serem cumpridas as medidas recomendadas no oficio que o sr. ministro da Educação dirigiu à U.N.E.".

ASSEMBLÉIA GERAL NA U.N.E.

A U.N.E. fará realizar, hoje, às 20 horas, em sua sede da praia do Flamengo, uma assembléia geral dos estudantes que faziam as refeições no restaurante, para deliberar sôbre a nova situação criada pela transferência de local proposta pelo Ministério da Educação e prestar contas dos entendimentos havidos com a diretoria da U.N.E.

CONVIDADO O MINISTRO

O Conselho Nacional dos Estudantes resolveu, ontem, convidar o ministro da Educação para assistir à assembléia geral da U.N.E. Hoje, será enviado um oficio especialmente para êsse fim, levado por uma comissão de dirigentes daquela entidade.

O MINISTÉRIO DA EDUCAÇÃO DECLARA-SE PRONTO A CONSIDERAR O ASSUNTO

Comunica-nos o chefe do gabinete do ministro da Educação:

"A propósito do tópico ontem publicado por êsse matutino sôbre o fato de não haver sido reaberto o restaurante que funcionava na União Nacional dos Estudantes, torna-se necessário esclarecer que o restaurante em questão era mantido em virtude de um acôrdo direto entre a União e o SAPS, sendo as refeições fornecidas ao preço de dois cruzeiros. Entretanto, desde o primeiro semestre do ano passado, o SAPS pretendeu denunciar o acôrdo, sob o fundamento de que êsse preço lhe acarretava um prejuizo de cêrca de três cruzeiros, não sendo justo fazê-lo recair sôbre a classe operária, com cujas contribuições é sustentado. Além disso, o SAPS alegava que as instalações do restaurante não se prestavam à distribuição de cêrca de 1.200 refeições diárias, o que era causa de constantes incidentes entre os estudantes e seus empregados.

Graças à intervenção direta do Ministério da Educação, consentiu o SAPS em manter até o fim do ano de 1948 o serviço de refeições como vinha sendo feito, comprometendo-se o Ministério a obter do Congresso verba para indenizá-lo do prejuizo a partir do início de 1949 e a promover instalações próprias ao fornecimento de 1.200 refeições.

Cumprindo o acôrdo, o Ministerio conseguiu que figurassem no seu orçamento as verbas necessárias para a satisfação de ambas as exigências e fêz organizar o projeto de um pavilhão a ser construído nos terrenus ao fundo do edifício da U.N.E e onde se instalaria o restaurante. Esse projeto foi entregue ao SAPS para por sua vez projetar as instalações de cozinha e copa. A êsse momento, porém, a nova diretoria eleita para a U.N.E., considerando ser o restaurante motivo para constantes incidentes na sua sede, manifestou ao Ministério o desejo de transferi-lo para outro ponto, suspendendo-se por essa razão as providências para o início das obras. A diretoria da U.N.E. ficou de realizar as diligências para conseguir, com a Prefeitura do Distrito Federal, um ponto onde pudesse ser instalado o restaurante.

A transferência das refeições para outros restaurantes, onde serão servidas em muito melhores condições e pelo mesmo preço de dois cruzeiros, corresponde, assim, a uma medida já anteriormente assentada, por iniciativa da própria diretoria da U.N.E.

Ao se tratar da obtenção do crédito para indenizar o prejuizo do SAPS, não ficou esclarecido, pela diretoria da U.N.E., que no seu restaurante faziam refeições um certo número de estudantes secundários. Por isso, a rubrica orçamentária da verba consignada ao Ministério diz ser o seu destino: — "auxilio à manutenção de restaurantes universitários".

No decorrer das conversações agora entretidas entre o sr. ministro da Educação e Saúde e a diretoria da U.N.E. para o restabelecimento das refeições, veio aquele a ser informado que cêrca de metade dos frequentadores do restaurante eram estudantes secundários, sem contar pessoas outras que se utilizavam das condições excepcionais, em que eram nêle fornecidos as refeições.

Os inconvenientes dessa situação são óbvios. O ensino secundário é, por sua natureza, ministrado a adolescentes, ainda não suficientemente amadurecidos para participarem de um ambiente de agitação politica, como costuma ser, no Brasil, o dos estudantes universitários e ainda menos se êsse ambiente ainda recebe o influxo de elementos estranhos. O grande número de estudantes secundários entre os rapazes que foram presos por ocasião dos últimos acontecimentos está a indicar a gravidade do problema que se criou em consequência dessa facilidade.

A diretoria da U.N.E. invoca, muito honrosamente, sentimentos de humanidade para com estudantes secundarios necessitados e que não têm outro ponto onde fazer as suas refeições pelo preço de dois cruzeiros. O Ministério está pronto a considerar o assunto com espírito compreensivo, mas evitando a permanência de uma situação que se demonstrou altamente perigosa para a formação dos adolescentes que cursem o ensino de grau médio.

Não há assim, de parte do Ministério, dureza no trato dêsse problema, mas apenas firmeza em promover para êle a melhor solução".

EN Buenos Aires
EL RASCACIELO MAS CENTRICO DE LA CIUDAD
Restaurantes contiguo en los 180 Departamentos y demas dependencias
PRECIO UNIFORME
$18.-
Argentinos diarios por persona
Claridge Hotel
TUCUMAN 535

DR. BASTOS DE AVILA
CLINICA MEDICA
Consultório Rua Gonçalves Dias n.º 5 — 2.º andar — Res.: David Campista n.º 18 — Telefone 26-2748

EM DISSIDIO OS EMPREGADOS DE TINTURARIAS

O sindicato dos empregados em tinturarias e lavanderias desta capital suscitou dissidio coletivo visando aumento de salários para os trabalhadores. Esse aumento, segundo pleiteam os empregados, deveria ser na base de cem por cento, condicionado à assiduidade.

O sindicato quer tambem que sejam anotados nas carteiras profissionais os salários reais e não o salário minimo, como ocorre. Ontem, teve lugar na Justiça do Trabalho a audiencia de conciliação e julgamento, tendo os empregadores solicitado prazo para estudarem propostas de acôrdo.

PROF. BRANDÃO FILHO
Cirurgia e Ginecologia
Passou a dar consultas às terças, e sextas, das 16,30 às 18 horas. Nos demais dias com hora marcada. — Senador Dantas 44. — Fone: 22-3737 (548)

DR. FLORIANO DE LEMOS
Avisa aos seus clientes que, neste mês de Janeiro, estará no consultório (Rua Alvaro Alvim, 21) sòmente das 8 às 9 horas da manhã, atendendo, porém, a domicilio, feitos os chamados pelo Telefone 38-3705.

NECESSÁRIO À DEFESA NACIONAL

O presidente da República assinou um decreto declarando de utilidade pública, para efeito de desapropriação, um terreno, incluindo as benfeitorias nêle existentes, na cidade de Porto Alegre, Rio Grande do Sul.

É o referido terreno necessário à defesa nacional.

DR. SAUL CARNEIRO
Análises Médicas Testes alérgicos. Tubagens. Diag. gravidez. — Graça Aranha, 226, S/ 701/3. — 42-9164. (44879)

TRÊS MINISTROS ENTREGAM, HOJE, CREDENCIAIS

Os ministros da Austria, da República Dominicana e do Egito entregam hoje, suas credenciais, ao presidente da República.

As cerimônias realizam-se no Palácio Rio Negro, em Petrópolis.

Ofertas que fazem Amigos:
CAMISOLA
Opala estampada
42-48
Cr$ 59,00
A Bicho da Seda
OUVIDOR 163 AV. COPACABANA 810
BASOLAN 1098

EXPOSIÇÃO DE TRABALHOS ARQUITETÔNICOS BRASILEIROS

Sob a presidência do ministro Clemente Mariani e com a presença do reitor da Universidade do Brasil, professor Pedro Calmon, embaixadores, professores, universitários e arquitetos, realizou-se ontem, no salão do Ministério da Educação, a solenidade da inauguração da exposição de trabalhos arquitetônicos brasileiros.

As peças expostas serão mais tarde levadas à Europa pelos alunos da Faculdade Nacional de Arquitetura, em viagem de estudos pelo Velho Mundo, devendo ser expostos em várias cidades européas.

Comeu DEMAIS?
Tome
ALKA-SELTZER
● Corrige o excesso de acidez gástrica e alivia a dor de cabeça. Não é laxativo.
À venda nas farmácias e drogarias

BILHETES norte-americanos

Por C. V. R. THOMPSON

Nova York, 12 de janeiro de 1949

UM BOMBEIRO gazista chamado Abe Glintz, tornou-se alucinado pelo amor, mas o alvo de seus anhelos não se deixou enfeitiçar...

Se "mister" Glintz vivesse em qualquer outra parte do mundo, a coisa ficaria nisso. Mas êle vive em Brooklyn, aquele subúrbio de Nova York conhecido em todo pais por sua riqueza de recursos...

Assim sendo, não se deixando desanimar por um "NAO" formal de "miss" Esther Santgarten, Glintz resolveu cortejá-la pelo processo que mais lhe pareceu compatível com a moderna psicanálise.

Primeiro, deu um alarme de incêndio na casa de sua bem amada; depois, chamou uma ambulancia da assistência; depois, o grupo de emergência da companhia fornecedora de gás; a seguir, um carro-socorro do hospicio; depois, um caminhão de lenha para o aquecimento da casa, com a conta a cobrar.

Para arrematar, o Don Juan século XX enviou dois empregados de uma empresa funerária, que perguntaram à Esther: "Onde se encontram os restos mortais?"...

Tudo isso levou "mister" Glintz à presença do Juiz de Direito. Disse o Juiz: "Você é um representante do homem das cavernas — um produto atávico do tipo neolítico primitivo. A moça não gosta de você. Por que você não sublima o seu amor transferindo-o para um cachorro?".

Respondeu Glintz: "Não posso — é de Esther que eu gosto".

DÓLARES PARA A INGLATERRA — Arthur Walsh, consultor do govêrno, que esteve de visita a Grand Rapids, Michigan, a Detroit dos fabricantes de mobílias, declarou em seu regresso, que aqueles industriais estão interessados na importação de mobílias de fabricação inglesa. O que mais interessou os norte-americanos — cômodas e armários fabricados com chapas de madeiras revestidas com matéria plástica — uma inovação dos britanicos.

A WALL-STREET está indo numa só direção. Seu tráfego só terá mão num sentido, de hoje em diante. Sua bolsa de valores também adotou o movimento unidirecional — de cima para baixo...

UMA ESTAÇÃO DE RADIO desta cidade se orgulha de ser a primeira a entrevistar um Rei, pela televisão. Trata-se do rei Pedro, da Iugo-Slávia.

Extrato do diálogo:

— Qual o tratamento que mais lhe agrada — rei Pedro, ou sr. Pedro?

— Rei Pedro.

— De que está vivendo, no momento?

— Uma pergunta algo embaraçosa. Olhe que eu também posso perguntar a mesma coisa...

— Pergunte e eu responderei: "DO TRABALHO"...

A "NEW COOK" cederá lugar à Feminine Look" — curvas em vez de angulos, ombros ao natural, cinturas estreitas, decotes ousados e mais e mais "elegancia"...

DR. TIGRE DE OLIVEIRA
Ginecologia — Vias Urinárias — Consultório, Uruguaiana, 104, — Telefone 23-4316 — Das 2 às 4

O IMPOSTO DE RENDA É O MAIS DIRETO DOS IMPOSTOS

Não pode ser cobrado dos jornalistas em nenhuma de suas formas

O presidente da Associação Brasileira de Imprensa dirigiu ao jornalista Otto Prazeres a carta abaixo: — " Meu estimado confrade — Devo manifestar-lhe que o seu novo artigo de sábado no "Jornal do Brasil", sôbre os jornalistas e o imposto de renda, amplia, com singular acerto, a cerrada argumentação do anteriormente publicado no "Correio da Manhã. A leitura das suas razões terão de se curvar os que advogam a anulação da isenção estribados, tão somente, no adverbio diretamente. De fato, e como lembrou o deputado Vandoni de Barros conforme vem citado em seu artigo, a Constituição isenta evidentemente os direitos de autores e a remuneração de jornalistas e professores de todos e quaisquer impostos diretos. "Isenta-os", escreve êsse parlamentar que tão bem estudou a materia, "incontestavelmente de imposto de renda, que é o mais direto dos impostos diretos. Isenta-os tanto do imposto cedular e proporcional, como do imposto complementar e progressivo porque ambos são igualmente impostos diretos". Certo o fisco não quer abrir mão do seu ponto de vista, agora, menos por apreço a maior receita possivel, quer por orgulho burocrático. Mas se continuarmos em nossa campanha, sobretudo se outros trabalhos como os seus vierem a público, não duvidemos da vitoria final da nossa causa. Aceite, portanto, meus parabens e meus agradecimentos em nome da classe. Herbert Moses".

BENEDICTO BARROS
ADVOGADO
Av. Almirante Barroso, 97. 4.º — Tel.: 42-6729
(44248)

MEMBRO DO CONSELHO DE PREVIDENCIAL SOCIAL

Tomou posse no Conselho Técnico da Previdência Social o sr. Osvaldo Costa Miranda, diretor do Serviço de Estatística da Previdencia do Trabalho. Foi reconduzida aquele orgão pelo ministro Honório Monteiro.

FALENCIAS E CONCORDATAS

CARLOS FONTES

O juiz da 14a. Vara Civel mandou incluir no passivo da falencia da firma supra, o credito retardatário do I.A.P. dos Comerciarios.

LUIZ ABRANTES

O juiz da 4a. Vara Civel nos autos da concordata preventiva do negociante supra, mandou ouvir o dr. curador das massas.

ADALBERTO CORREA

O juiz da 14a. Vara Civel nos autos da concordata preventiva do negociante supra, mandou os interessados louvarem-se em peritos, no prazo legal.

Brotoejas Assaduras
POLVILHO
ANTISSEPTICO
GRANADO
Frieiras Suores fétidos

A VELHA FIRMA

I

Caminhando, há poucos dias, pela rua da Quitanda, meus olhos pousaram no passado, no que foi o meu passado. A representação dêsse passado estava um tanto confusa e desfigurada e era apenas um prédio que reconstruiam, que transformavam, que modernizavam Nesse prédio, situado no trecho compreendido entre as ruas do Ouvidor e Sete de Setembro, outrora estava instalada uma poderosa firma de fazendas e armarinho, que girava sôbre o nome de Costa, Pereira & Cia

Pelas alturas de 1922, já lá se vão, portanto, uns bons vinte e sete anos, penetrava eu, menino ainda, na vida prática, na chamada vida prática. Depois de tentar os estudos em diversos colégios, sem conseguir progredir, sem aprender nada, julgaram os meus, e com fartas razões, que só me restava o recurso do comércio. Entrar para o comércio constituia, então, a confissão de um fracasso, uma verdadeira e dura capitulação e, por assim dizer, o fim de muitas esperanças e ambições. Entrei, pois, para o comércio mocinho, como quem se considera e é considerado um vencido, um incapaz para as altas coisas da vida, para as profissões liberais.

Nesse prédio da rua da Quitanda, agora em reparação, com andaimes e assoalho arrancado, vivi mais de três longos anos de iniciação comercial. Alí trabalhei em diversas seções. Ajudei no terceiro andar à confecção de leques, que um japonês minúsculo e competente fabricava, com agilidade incomparável. Tentei, outrossim, ajeitar-me no departamento de amostras, que um Sr. Coutinho dirigia. Depois passei largo tempo no segundo andar, onde estava o estoque de tecidos e atoalhados. Só mais tarde é que fiquei no térreo, como auxiliar de arrumação. Fazia, vagaroso e melancólico, *puxadas*. O que chamavam *puxadas* era a deslocação de mercadorias de um local para outro das prateleiras. Trepado numa escada de rodas, procedia eu a êsse serviço, que foi o de maior responsabilidade que me confiaram. O que me desgostava, terrivelmente, nessas tarefas, era o ter de limpar e mesmo lavar, com pano úmido, as grandes prateleiras. Confesso, arrependido, que isso me humilhava ainda mais do que o serviço de entrega de peças e pacotes que, de quando em quando, me mandavam fazer.

* * *

A entrada dos empregados da casa Costa, Pereira & Cia, era às sete e meia da manhã. Vinha eu, primeiro da rua São Clemente e depois de ter-me mudado para lá, de Copacabana, de bonde. Preferia o reboque que, inexplicàvelmente, me parecia mais agradável Viajava lendo Podia-se ler nos bondes de outrora. A vida era, então, menos atropelada, os transportes mais generosos Lia eu traduções de romances franceses, numas edições populares, publicadas em Portugal; em edições, que nunca mais vi, e as comprava numa humilde livraria do Largo do Machado, a também, desaparecida

Chegava à rua da Quitanda às sete e quinze e, lendo, continuava de pé em frente à casa Costa Pereira, à espera de que se abrissem, primeiro as portas e em seguida as cortinas de ferro Abrir as portas era uma verdadeira cerimônia. As chaves quem as possuia era Seu Silva, um dos empregados mais antigos; o homem das cortinas era o Antônio, um velho de mais de setenta anos, calvo e resmungão, sujeito bom, que nunca passara de carregador, pertencendo assim à classe dos que não usavam gravata.

Nessa mesma imensa loja, que hoje, irreconhecivel, está sendo renovada, entravam de cabeça baixa, tirando o chapéu na porta da rua, respeitosamente, os numerosos empregados da firma extinta e, entre êles, como um dos mais humildes componentes do grupo, eu próprio, com os meus livros. Esses livros causavam estranheza e mesmo uma certa irritação nos colegas, na sua maioria portugueses trabalhadores, sérios, dedicados inteiramente à conquista do pão e da tranqüilidade futura.

Desde manhã as lâmpadas elétricas permaneciam acêsas. Reinava uma atmosfera quase noturna nessa casa de armarinho e tecidos por atacado. Ficávamos todos, com exceção do pessoal do escritório, todo o tempo de pé. Aprendi nessa ocasião a olhar uma cadeira com um desejo quase voluptuoso e com o maior respeito.

Teria muito que contar ainda dêsse periodo de minha vida, dos hábitos do comércio antigo, das relações entre patrões e empregados. A pena corre fácil no papel, ao sabor de muitas lembranças, mas o espaço é pobre e o assunto só a mim interessa...

Desejo, apenas, fixar que me considerava um grande infeliz então, um triste prisioneiro. Dessa sensação de fracasso bem me recordo eu. E' por isso que me surpreendo ao sentir-me, hoje, saudoso olhando o edifício em reparos. Saudoso de tudo o que se passou, mesmo das próprias tristezas antigas. E' possivel que as saudades me venham agora da adolescência, dêsse tempo perdido, tempo que é afinal a única fortuna certa dêste incerto mundo.

Augusto Frederico Schmidt

DOENÇAS INTERNAS ESP.
Estômago · Fígado · Intestino
NUTRIÇÃO

DR. ERNESTO CARNEIRO
Ed. Porto Alegre - 5.º andar
Salas 507 a 510 — Hora marcada 15 às 18 horas. — Tel. 22-8862

PASTA DENTIFRICIA
S.S.WHITE
O DENTIFRICIO INDICADO PARA HIGIENE E CONSERVAÇÃO DOS DENTES

CIRURGIA DA SURDEZ
(OPERAÇÃO DE LEMPERT)
CRISTAIS DE CONTATO
(OCULOS INVISIVEIS)
EXTIRPAÇÃO ELETRICA DAS AMIGDALAS
DR. ALVARO DA SILVA COSTA
Chefe de clínica da Policlínica de Botafogo. — Ouvidos, Nariz, Garganta e Olhos. — Rua 7 de Setembro, 88 - 2.º — Tel. 42-1065 e 25-0208. (23701)

AGUA DE COLONIA
PARISIANA
Um Perfume Moderno, num produto tradicional

Nunca despreze o
VALOR DA BOA APARÊNCIA!
bem barbeado... empregado!
Gillette
AZUL
1 A-199

Se V. procura uma desculpa para não fazer a barba diàriamente, é porque não usa as lâminas Gillette Azul. Experimente-as e verá por que Gillette Azul é a preferida pelos mais exigentes.

HOMENAGEAVAM LENINE

Presos pela D. P. S. que apreendeu, ainda, material de propaganda

A seção trabalhista da D. P. S. teve conhecimento de que na Avenida Treze de Maio, n. 23, sala 2.138, 21º andar, sêde do Centro Ruy Barbosa, estava instalado o socorro vermelho do extinto P. C. B., sob o nome de Comissão Central de Solidariedade aos presos politicos e antifascistas.

Ontem, uma turma de policiais daquela dependência, varejou a referida sala e prendeu quantos ali se encontravam, no momento em que iam homenagear o aniversario de Lenine.

As pessoas presas são as seguintes: Elza Loureiro, funcionária do Instituto do Mate; Isabel Dantas, manicure; Gilberto Ferreira Palm, jornalista; Victor Hugo Russomano, aspirante da reserva da Aeronáutica; Victor José Lobato, médico; Adalberto Saboia, engenheiro; Alcibiades Teixeira Freitas, comerciante e Dantez Edmundo Montez, do Banco Boa Vista.

A policia apreendeu, ainda, grande quantidade de material de propaganda subversiva.

FURTADO UM QUADRO DE GOYA

Paris, 16 (R.) — Um auto-retrato do famoso pintor espanhol Goya, considerado como inapreciável, foi roubado hoje do Museu Municipal de Agen, ao norte de Toulouse. O furto foi descoberto pouco depois de ter o zelador deixado um visitante sòzinho num salão onde estava o quadro, a fim de ir atender a um chamado.

À porta estava quando atendeu, uma dama que desejava ver o quadro. Quando o zelador ia introduzi-la no salão, o visitante saiu apressado da galeria, tomando a mulher pelo braço e escoltando-a para fora do prédio.

Até o momento ignora-se o rumo tomado pelo casal de ladrões.

FEBRE AMARELA NO PANAMÁ

Convocado um especialista brasileiro a cooperar na luta contra a epidemia

Washington, 17 (U. P.) — Especialistas do Bureau de Saúde da União Pan-americana partiram para a cidade do Panamá, para ajudar no combate à febre amarela da selva. O dr. John R. Murdock, diretor ajudante do Bureau, disse que os especialistas pretendem ajudar no amplo plano de vacinação, assim como que o diretor, dr. Fred Soper partiu do México, com o mesmo destino.

Acrescentou que o dr. Ademar Paoliello, chefe do plano de luta contra o mosquito "Aedes Aegipti", partiu de avião de Belém do Pará e que outros dois, um médico e um engenheiro sanitário, partiram por via aérea de Bogotá, para o Panamá. Informou Murdock que irrompeu um surto de febre amarela na aldeia de Pacora, a 32 quilômetros da capital do Panamá.

"Isto é de importância internacional, porque demonstra que o terror das selvas continúa a espreitar das selvas e pode aparecer em qualquer parte''. Tem-se informação de 18 casos, dos quais 6 fatais. Duas das 6 mortes são casos definitivamente confirmados de febre amarela e outros estão sendo estudados. São êsses os primeiros casos registrados no Panamá, desde há mais de 20 anos.

"Muito embora consideremos muito seria a situação'', insistiu o dr. Murdock, "não queremos que se torne alarmante''. Todos os paises em comunicação direta com o Panamá foram notificados e tomarão as precauções que considerem necessárias para prevenir a introdução do mal em seus paises''.

Felizmente, os casos registrados são do tipo "selvático", que ainda não se sabe se foi transmitido a citadinos ou aldeões. O programa de vacinação visa principalmente os nucleos de população onde ainda existe o "Aedes Aegipti".

Declarou que o perigo não está em que o mosquito da selva venha às cidades, mas em que transmissores humanos venham da selva para as cidades e possam ser picados pelo "mosquito da cidade'' que, por sua vez, picaria outras pessoas e, assim, propagaria a enfermidade.

Chamou a atenção para a virulência do mal, no caso de agricultores empenhados na derrubada de matas, registrando-se 6 mortes em oito casos. Esse surto, observa Murdock, "indica que devemos levar à prática a campanha decidida em Buenos Aires, no ano passado, na reunião do conselho de direção do Bureau de Saúde, que lançou o programa para a eliminação do mosquito "Aedes Aegipti'' em bases continentais. Disse que êsse programa teve êxito na Bolivia e em grandes zonas do Brasil, e que a maioria dos paises já empreendeu sua campanha. Esclareceu que a ajuda colombiana, enviando médico, vacinas e serviços foi prestada gratuitamente, no Panamá. Acrescentou que será pedido o fornecimento de vacinas ao exército dos EE.UU. na Zona do Canal e, se preciso, ao Laboratório de Saúde Pública dos EE.UU., em Montana, onde há vacinas em abundância. Concluiu que com tais recursos a doença poderá ser ràpidamente detida.

UM ESPECIALISTA BRASILEIRO NO PANAMÁ

O médico brasileiro dr. Ademar Paoliello, especialista no combate à febre amarela, foi chamado de Natal pelo Bureau Sanitário Pan-americano para prestar serviços no Panamá. O citado médico é um jovem cientista, formado pela Universidade do Brasil, que possui grandes conhecimentos sôbre a molestia, sendo inclusive membro da Fundação Rockefeller.

A SITUAÇÃO DO BRASIL EM FACE DA AMEAÇA

Comunica-nos o Serviço Nacional da Febre Amarela:

"Febre Amarela é uma doença Tropical infecciosa, produzida por um virus especifico, cuja transmissão ao homem pode ser feita por mosquitos urbanos ou silvestres, donde as duas modalidades epidemiológicas da mesma doença.

A segunda forma foi descoberta no Brasil, em 1932, no Espirito Santo, Vale do Chanaan.

No Brasil, graças à campanha desenvolvida sem descontinuidade pelo Serviço Nacional de Febre Amarela, em todo território nacional, apenas uma pequena area no Nordeste se encontra ainda infestada pelo "Aedes Aegipti'', mosquito também conhecido por "Stegomya'', transmissor urbano da doença, e desde 1942 que se não registra um só caso desta modalidade.

Entretanto, a forma silvestre, que os jornais de ontem noticiaram estar grassando no Panamá, também existe não só no Brasil, como em quase tôdas as demais Repúblicas Sul Americanas e, à luz dos nossos mais modernos conhecimentos, só uma maneira existe para combatê-la, que é o emprego da vacina antiamarílica, de comprovada eficiência.

No ano que se findou ocorreram no Brasil 3 casos de febre amarela do tipo silvestre, dois na Bahia, nos municipios de Ilhéus e Ubaitaba — zona de reconhecida endemicidade — e um no Rio Grande do Sul, municipio de S. Luiz Gonzaga.

Naquele mesmo ano foram aplicadas no Brasil mais de 400.000 doses de vacina, o que perfaz um total acumulado superior a 5.300.000 pessoas vacinadas.

A vacina é fabricada no proprio Laboratório do serviço que cooperando com os paises vizinhos, na luta contra a febre amarela — problema internacional — já lhes tem fornecido grandes quantidades, sempre que dela necessitam.

Pode-se, autorizadamente, concluir:

1.º) — Nenhum perigo representa para o Brasil o atual surto de febre amarela no Panamá, mesmo com o desenvolvimento notório das linhas de aviação, isto porque nessas cidades e vale a pena citar em primeiro lugar o Rio de Janeiro — desde há muito têm erradicado a espécie de mosquitos transmissora. Isto quanto à possibilidade do transporte aéreo de algum doente em periodo de incubação; quanto ao carreamento de vetores alados infetados, os inseticidas nos asseguram sua pronta destruição;

2.º) — O S. N. F. A. está não só aparelhado para combater com a vacina, como o tem feito sistemàticamente no Brasil, a modalidade silvestre da doença, como também se prontifica a levar o auxilio de seus técnicos aos paises carentes da nossa experiência nêste terreno especializado da saúde pública''.

NO CATETE

O presidente da República recebeu em despacho, ontem, o ministro da Marinha, almirante Silvio de Noronha, e em conferência o presidente do Banco do Brasil, sr. Guilherme da Silveira.

VOCÊ
tambem usará
KOLYNOS
diz
Ilona Massey
famosa estrela da Republic Pictures, que aparece em "Canção de Duas Vidas".
KOLYNOS
CREME DENTAL
Basta um cm. na escova seca
Kolynos tem sabor delicioso
Diz a estrela, e o astro mais famoso,
Kolynos dá sorriso mais brilhante
Kolynos rende mais... e refrescante.
Compre hoje mesmo um tubo de Kolynos
Visite com frequencia seu dentista
Você tambem terá dentes divinos
E o sorrir sedutor que tem o artista.
Agrada mais... Limpa mais... Rende mais...

genuinamente americanos
A histórica cidade de Williamsburg
No século XVIII, Williamsburg, no Estado de Virginia, foi a sêde do governo britânico na America do Norte. Esta cidade é zelosamente conservada por sua extraordinária arquitetura colonial.

Os genuinos fumos da Virginia
Também do Estado de Virginia chegam os fumos claros que V. tanto aprecia nos cigarros Albany. Estes tabacos importados, em combinação com as fôlhas de fumo do Rio Grande do Sul, dão sabor genuinamente americano... um cigarro que merece a sua preferência!
ALBANY
CIA. DE CIGARROS CASTELLÕES

PLANOS DE OBRAS DA PREFEITURA NO CORRENTE ANO

Serão executados nas Secretarias de Saúde, Educação e Viação e Obras

O prefeito Mendes de Moraes assinou planos gerais de obras a serem executadas no corrente ano nas Secretarias de Saúde, Educação e Viação e Obras. Vamos mencionar as mais importantes em cada setor, como se segue:

Na Secretaria Geral de Saúde e Assistência: um hospital de isolamento, com 410 leitos, hospital de Madureira; maternidade de São Cristovão; Pôsto de Puericultura Del Castilho; Pôsto de Puericultura Piedade; Laboratório Bromatologico; 6º Distrito Sanitário; Hospital Santa Luzia; Instituto de Alergia e Neurologia; hospital Henri Ford e novo hospital Miguel Couto, a ser iniciado. *Obras que serão concluidas ou em andamento:* hospital Pedro Ernesto; hospital Torres Homem (ampliação); oficinas do D. O. I.; ampliação do hospital São Sebastião; ampliação do Asilo São Luiz; hospital-abrigo Guilherme da Silveira; e hospital-colônia de Curupaiti. *Obras de exercícios anteriores e que serão concluidas neste ano:* hospital Carlos Chagas; hospital Moncorvo Filho; hospital Pedro Almeida Magalhães; hospital Paulino Werneck; hospital-dispensário Miguel Couto (atual); 11º Distrito Sanitário; hospital Jesus; hospital Fernando Magalhães; 15º Distrito Sanitário, e Dispensário de Paquetá. *Reformas, adaptações e conservação da rêde hospitalar:* hospital Santa Maria; hospital São Sebastião; hospital Guilherme da Silveira; hospital Pedro II; hospital-colônia Curupaiti; laboratório de Produtos Terapêuticos; Dispensário Carmela Dutra; Instituto de Cardiologia; Abrigo São Francisco de Assis; cemitérios (em colaboração com a S. G. V. O.); parques Proletários; Distritos Sanitários; Distritos de Puericultura; Obras de Emergências.

De acôrdo com o convênio existente entre a Prefeitura e o govêrno federal, deverão ficar concluidas em 1949 as seguintes obras: pavilhões anexos ao São Sebastião para mais 400 leitos (abril próximo); obras da Colônia de Curupaiti, para 1.000 leitos (terminação em 1949); anexos ao hospital Guilherme da Silveira; ampliação do hospital Miguel Pereira (em Campinho); ampliação do hospital Santa Maria (em estudos); construção do Dispensário-Escola, na rua do Resende; construção do Dispensário, na rua Silveira Martins, e 8º Distrito Sanitário.

Obras que o prefeito considera com prioridade: aumento do número de leitos para tuberculosos, no hospital São Sebastião, no Torres Homem e outros; obras no hospital-colônia de Curupaiti; obras e anexos no hospital Guilherme da Silveira; hospital de isolamento; ampliação do hospital Santa Maria; hospital Henri Ford (para doentes crônicos); postos de Puericultura; saneamento dos Parques Proletários; hospital Pedro Ernesto; hospital-sanatório para doentes mentais e campanha dos cinco mil leitos para tuberculosos.

NA SECRETARIA DE EDUCAÇÃO

Na Secretaria de Educação e Cultura, o prefeito aprovou a construção de várias escolas na zona rural e ainda estas na zona urbana: Escola Técnico-Secundária Rivadávia Correa, Escola Comercial Amaro Cavalcanti, Escola Técnico-Secundária Visconde de Cairu, uma escola rural no Jardim Guanabara, na ilha do Governador e um parque recreativo na praia do Russell.

Além dessas construções, serão concluidas neste ano, várias outras iniciadas em 1948, incluindo-se também obras de reparação e conservação de numerosos prédios escolares.

VIAÇÃO E OBRAS

A importância prevista para a conclusão dessas obras é de Cr$ ...... 98.644.628,00, sendo calculada para a Secretaria de Saúde Cr$ .... 51.900.000,00, e para a Secretaria de Educação e Cultura Cr$ .... 46.744.628,00.

Na Secretaria Geral de Viação e Obras, o plano prevê obras julgadas pelo prefeito de necessidade urgente e algumas que já vêm de longa data, sendo estudadas pela Prefeitura e que por motivos diversos não tiveram início. São estas:

Remodelação da Praça 15 de Novembro;
Avenida Vieira Souto (passeio e dunas);
Quinta da Bôa Vista (obras gerais de melhoria e conservação);
Avenida Francisco Bicalho (passeios e balaustrada);
Campo de São Cristóvão (velódromo e ajardinamento);
Campo do Russel ("Playground");
Arborização da Avenida Getúlio Vargas;
Praça Duque de Caxias (ampliação);
Ajardinamento da Praça Padre Miguel (Realengo);
Passagens de nivel das diversas ferrovias.

Do plano de obras novas em 1949 destacam-se estas: Avenida Beira Mar (Flamengo, pista interna entre Silveira Martins e Glória) — Calçamento e asfalto sôbre base de concreto e obras complementares;
7 — Avenida Beira Mar — Calçamento asfático e obras complementares;
8 — Praça Duque de Caxias e rua Laranjeiras — Galeria, pavimentação e ampliações da praça;
10 — Alto do Corcovado — Instalação de um elevador e obras complementares;
58 — Estacionamento de ônibus em diversos logradouros da cidade — Calçamento a concreto hidráulico e obras complementares;
59 — Praça 15 de Novembro — Remodelação. Execução do projeto. Obras em conjunto dos D.O.B. e D.P.Q.;

DPQ

60 — Quinta da Boa Vista — Reparos na pavimentação e ajardinamentos;
61 — Campo de São Cristovão — Velódromo e ajardimento;
62 — Campo do Russel — "Playground";
63 — Avenida Getulio Vargas — Arborização;
64 — Praça Padre Miguel — Ajardinamento;
65 — Praça Artur de Azevedo (Engenheiro Leal) — Ajardinamento, arborização, colocação de bancos, construção de lago, sistema de irrigação, construção de galeria de águas pluviais;

DAE

73 — Obras de ampliação e revisão da rêde distribuidora de água;
74 — Sub-Adutora do Leme — Trecho de 2.500 metros entre a Quinta da Boa Vista e Avenida Francisco Bicalho, inclusive o pavilhão de manobras e bomba;
75 — 4. Linha adutora (Xerem) — Consolidação, entre o Iguaçú e a parada do João Pinto;
76 — Adutora do Camorim — Consolidação, inclusive reparo da barragem e da torre da tomada dágua;
77 — Reservatório de Distribuição do Morro do Sapê — Construção.
78 — Abastecimento dágua do Leblon — Melhoria;
79 — Estação de recalque e emissário dos esgôtos dos bairros oceanicos — Construção;
80 — Bairro Maria da Graça — Construção de Rêde de esgôtos;
81 — Estação de Cavalcante — Elevatória reservatório para abastecer a zona alta, inclusive revisão da rêde;
82 — Vargem Grande — Abastecimento dágua;
83 — Morro do Pinto — Reforma e ampliação da caixa dágua;
84 — Bacia de decantação das águas da 1ª, 4ª e 5ª adutoras, inclusive estação de cloração do Acarí;
85 — Piedade e Quintino — Construção de elevatória e reservatório para abastecimento da zona alta;
86 — Construção de sedes para os 2º, 4º e 7º Distrito de Águas;
87 — Ilha do Governador — Construção do encanamento tronco — alimentar;
88 — Inhoaíba — Abastecimento dágua;
89 — Sepetiba — Obras de melhoramento do abastecimento dágua;
90 — Obras de conservação, renovação e ampliação da rêde de esgôtos sanitários;
91 — Ligações compulsórias de esgôtos domiciliários, a serem executadas diretamente pelo DAE, nos suburbios da Leopoldina.

B) OBRAS DE EXERCICIO ANTERIOR E QUE DEVEM PROSSEGUIR

DOB

1 — Rua Alice — Alargamento e pavimentação;
2 — Rua Barão de Petrópolis — Alargamento e pavimentação;
3 — Praia de Botafogo e cáis acostável — Enrocamento, aterro e obras complementares;
4 — Praia do Flamengo — Enrocamento, atêrro e obras complementares;

DAE

36 — Sub-Adutora Pedregulho-Guaicurús;
37 — Aproveitamento das águas dos poços de Macacos;
38 — Ampliação da estação de tratamento de esgôtos da Penha, com instalações de clarificadores.

DPH

39 — Conjunto residencial popular do Pedregulho;
Obras diversas:
40 — Tunel Catumbi-Laranjeiras;
41 — Tunel do Rio Comprido (alargamento);
42 — Tunel do Pasmado e obras complementares;
43 — Tunel Coelho Cintra — Obras complementares;
44 — Avenida das Bandeiras;
45 — Avenida Brasil.

OBRAS CUJA PRIORIDADE DOU POR MUITO RECOMENDADAS

1 — Rêde de distribuição dágua da zona sul — Copacabana e Leblon — e da zona norte.
2 — Avenida Beira Mar.
3 — Avenida Atlântica.
4 — Arborização da Avenida Getulio Vargas.
5 — Alargamento do túnel Rio Comprido e obras complementares (Alice e Barão de Petrópolis).
6 — Túnel Catumbi-Laranjeiras.
7 — Túnel do Pasmado e complementares.
8 — Urbanização da zona do Estádio.
9 — Rios dos Cachorros e Joana.
10 — Campo de São Cristovão.
11 — Praça 15 de Novembro.
12 — Avenida Vieira Souto.
13 — Túnel Coelho Cintra.
14 — Avenida das Bandeiras.
15 — Garage subterrânea.
16 — Viaduto de Madureira.
17 — Viaduto de Ana Neri.
18 — Passagem de nivel em tôdas as estradas de ferro.
19 — Corte da Rua Propicia.
20 — Avenida Epitácio Pessoa e praça Cantagalo.
21 — Avenida Francisco Bicalho.
22 — Alargamento da Praia de Botafogo.
23 — Corcovado (Alto do).
24 — Escola Naval.
25 — Praça Afonso Pena.
26 — Praça Serzedelo Correia.
27 — Obras da Rua Santa Clara (pavimento e rêde de distribuição).
28 — Alargamento da pista interna do Russel, inclusive est. da City.
29 — Desobstrução definitiva da área do Castelo.
30 — Morro Santo Antônio (editais de concorrência e plano geral).
31 — Monumentos da FEB e São Sebastião.
32 — Edifício do Palácio da Administração.
33 — Sub-adutora do Leme.
34 — Sub-adutora do Pedregulho e Quinta da Boa Vista.
35 — Consolidação da 4ª linha adutora (Xerem) entre Iguaçú e Parada João Pinto.
36 — Consolidação da adutora de Camorim, inclusive reparos de barragem e da torre de tomada dágua.
37 — Melhoria do abastecimento em Copacabana e Leblon.
38 — Avenida das Bandeiras.
39 — Viaduto de Coelho Neto.
40 — Ligação da Avenida Brasil à Ilha do Governador.

4) Recomendo que seja feito, com a devida urgencia, o projeto total da parte restante da Avenida das Bandeiras, com respectivo orçamento e especificações, separando-o em trêchos para abertura de concorrência pública, de modo que possibilite a entrega das obras a várias firmas, dando assim margem ao término da construção da Avenida em fins de 1950.

5) Dou por muito recomendado portanto, que os projetos, orçamentos, os editais de concorrências e demais atos de tais obras sejam organizados no mais breve prazo possivel para que, as mesmas sejam desde logo iniciadas com prazo tecnicamente exatos para que se evite não somente as prejudiciais prorrogações de prazo, e, sobretudo, os desaconselháveis têrmos aditivos de obras correlatos ou dos mesmos contratos, disciplinando-se, assim, de uma vez para sempre, a matéria.

Projetos e estudos que devem ser feitos e ultimados no primeiro trimestre de 1949:

a) Urbanização dos terrenos decorrentes do desmonte do Morro de Santo Antonio e do aterro do saco da Glória;
b) Alargamento da rua Pinheiro Machado;
c) Alargamento da Rua da Misericórdia;
d) Palácio da Prefeitura;
e) Passagens subterrâneas da ponte dos Marinheiros;
f) Idem, da Avenida Getulio Vargas com o Campo de Santana;
g) Túnel do Joá;
h) Túnel da Gávea (Dois Irmãos);
i) Túnel Lopes Quinta-Uruguai e obras complementares;
j) Viadutos sôbre as passagens de nivel;
k) Edifício para a Secretaria Geral de Viação e Obras;
l) Cobertura do Canal do Mangue;
m) Diversas Ferrovias — Passagens de nivel. — *Angelo Mendes de Moraes*, Prefeito do Distrito Federal.

CASA DE SAÚDE SÃO MIGUEL

DIREÇÃO DO
DR. FERNANDO PAULINO
Cirurgia geral — Consultório
Raios X
110 — Rua Conde de Irajá — 110
Telefone 46-0808.

COPACABANA, 876
JUNTO À COLOMBO
Celeste
Modas
MAILLOTS AMERICANOS ★ MODELOS 1949
O MAIOR SORTIMENTO DO RIO

NÃO HÁ DISSIDENCIAS NA COOPERATIVA DOS USINEIROS DE PERNAMBUCO

Um desmentido do sr. Costa Azevedo á notícia veiculada por um matutino do Recife

Recife, 17 (Correio da Manhã) — Constando, segundo a noticia veiculada por um matutino, estar em crise a atual diretoria da Cooperativa de Usineiros de Pernambuco e alguns usineiros, procuramos ouvir o industrial Costa Azevedo, da Usina Catende, que nos desmentiu aquela informação, acrescentando não ser lider de movimento separatista para a fundação de uma nova cooperativa. Adiantou-nos ainda que o seu atual presidente, Coronel José Pessoa de Queiroz, que no mês de dezembro proximo passado foi eleito por unanimidade de votos, merece inteiro apoio e confiança da classe açucareira, pelos grandes serviços prestados e que continúa a prestar.

Para deixar o assunto definitivamente esclarecido, mostrou-nos o telegrama que acabara de enviar ao sr. José Pessoa de Queiroz, atualmente no Rio, cujos termos são os seguintes: "Folha da Manhã publica hoje noticia de que estaria sendo organizada nova cooperativa de usineiros, dando a Usina Catende como lider dêsto movimento separatista de produtores, que não estariam de acôrdo com a sua orientação. Apresso-me a dar-lhe meu imediato desmentido a essa noticia, sem qualquer procedência, afiançando-lhe que a Usina Catende é interessada na maior harmonia da classe em torno da Cooperativa atual e de seu presidente, devidamente eleito. Faço votos sua bôa saúde. Abraços. — a) Costa Azevedo''.

A REUNIÃO SEMANAL DO ROTARY CLUB

Na sessão plenária que o Rotary Club do Rio de Janeiro levou a efeito sexta-feira, o presidente Alcides Lins deu início aos trabalhos, concedendo a palavra ao diretor de Protocolo, sr. Kastrup Filho, o qual procedeu a apresentação de rotarianos visitantes e convidados.

Durante o almôço foram ofertadas ao clube do Rio flâmulas de instituições rotárias do estrangeiro, usando também da palavra o presidente do Rotary Club de Pádua, que em longa mensagem traduziu o agradecimento dos seus confrades das zonas mineiras flageladas pela tromba dágua aos companheiros cariocas, que muito fizeram moral e materialmente para minorar os sofrimentos das populações atingidas.

O orador oficial do dia foi, porém, o rotariano Julio Cesar de Melo e Souza (Malba Tahan), que discorreu sôbre a Fundação Rotária.

Apresentando a todos os agradecimentos de praxe, o presidente Alcides Lins encerrou a sessão, convidando o sr. Niklaus Jr. para arriar o pavilhão nacional.

CHEFIARÁ O PROGRAMA DE ESTUDOS ATÔMICOS

Washington, 17 (F. P.) — A Comissão de Energia Atômica dos Estados Unidos nomeou hoje o sr. Lawrence Nafstad para chefiar o novo programa de estudos sobre energia atômica que aquela Comissão vai por em execução. Esse novo programa prevê particularmente o estudo das reações nucleares para a aplicação prática da energia atômica na propulsão dos navios e aviões e para a produção dos isotopos.

O PRESIDENTE DO CONSELHO EXECUTIVO DA UNESCO EM 1949

Na sua reunião em Beirute, o Conselho Executivo da UNESCO elegeu seu presidente para 1949, o sr. Sarvapalli Radhakrishnan, da India, e vice-presidentes os srs. Parra Perez, da Venezuela, e Roger Seydoux, da França.

PEIPING NEGOCIA UMA PAZ EM SEPARADO

(Continuação da 1ª pág.)

o comandante da guarnição de Nanquim, Chang Yao-Ming.

Informa-se que estão avançando na zona da capital quinze colunas vermelhas com 200.000 homens, entre Suchow e Nanquim e espera-se que os comunistas tragam mais de cem mil homens das tropas que tomaram Tientsin. A rapidez com que os vermelhos avançaram para desfechar o golpe de graça contra Tientsin constitui novidade na tática dos vermelhos e teme-se que êles possam aplicar a mesma técnica contra Nanquim. Informa-se que as tropas de que dispõe o govêrno são 60.000 homens sob o comando do gen. Yang Kai-Tsi, em Suhisien e 150.000 em Pengpu.

Em seu discurso, Chiang pede que os comunistas cessem sua politica de intimidação. Entrementes, conferenciou com Carson Chang, chefe do Partido Nacionalista chinês, um dos poucos partidos de "oposição" que restaram na China. Os outros partidos nacionalistas foram, há tempos, severamente postos fora da lei. Considera-se significativa essa conferência, uma vez que os vermelhos exigiram que Chiang convoque uma conferência de consulta politica. Acredita-se que o gabinete esteja seriamente dividido a propósito da questão da paz com os comunistas e de suas condições, se bem que cresça o movimento em favor da cessação imediata do fogo.

PREMIADA UMA ARTISTA BRASILEIRA

Paris, 17 (F. P.) — A artista brasileira Nadia Morlay conquistou, com o quadro "Rainha dos Anjos", o primeiro prêmio do concurso organizado pela Igreja Maronita, e do qual participaram 450 candidatos. Monsenhor Marone, da Igreja Maronita, declarou que Nadia Morlay trata seus assuntos com "verdadeira melodia religiosa".

PROBLEMAS DO LIVRO

Do diretor dos Correios recebemos a seguinte carta:

" Em sua edição do dia 15, sob o titulo Problema do livro, o "Correio da Manhã", em bem lançada defesa de nossa cultura, condena as novas tarifas postais aplicadas no livro e acusa o "Correio" de concorrer para a analfabetização e a incultura literária e cientifica dos brasileiros que povoam o interior do nosso país.

Releve-me afirmar ter se avindo com exagêro os livreiros que levaram suas queixas ao "Correio da Manhã". A nova tarifa postal, longe de elevar as taxas aplicadas nos livros, trouxe maiores beneficios a êsse veiculo de cultura a mesma taxa de 20 centávos por quilo de livros (ou 2 centávos por 100 gramas) aplicada, pela tarifa de 1937, nos livros didáticos para a instrução primária, estendendo-a nos livros que se destinam à instrução secundária e superior, os quais, por aquela tarifa, estavam sujeitos à taxa de 50 centávos por quilo. Para um e outro dêsses livros, manteve, ainda, o prêmio de registro de 50 centávos. E fez mais: elevou para cinco quilos o limite de pêso dos livros, quando se tratar de obras expedidas em volume isolado. Anteriormente êsse limite era de dois quilos, indo até três quilos quando apenas se tratasse de obra indivisivel e um só tomo.

Hoje os livreiros poderão expedir seus livros, em um só pacote, até cinco quilos e sob a taxa de 20 centávos por quilo, sejam os livros destinados à instrução primária, de custo reduzido, ou sejam êles destinados à instrução secundária e superior, de custo, muitas vezes, superior a Cr$ .... 1.000,00, poupando-os das despesas de embalagem e dos prêmios de registo por volume.

Mas os livreiros não confiam nos patricios seus fregueses, livreiros, também, ou não, que vivem fora dos grandes centros. E não vendem seus livros à crédito, nem os entregam à comissão a colegas seus. Procuram, para se garantir seguramente, em consequência, o Serviço de Reembolso Postal, em que o Correio exerce a tarefa de vender a mercadoria, e de receber do freguês a importância fixada pelo comerciante, para entregá-la oportunamente à firma vendedora do livro, correndo todos os riscos naturais do serviço.

O Reembolso Postal é um serviço de natureza peculiar ao comércio que impõe ao Correio maiores trabalhos e mais elevado número de funcionários, nos serviços do tráfego postal, nas suas Tesourarias e nas suas Seções Econômicas relacionadas com a contabilidade, que é de natureza bancária. Além do mais, há que o Correio sujeitar-se a despesas improdutivas com o uso de modelos especiais para a execução do serviço. Melhor do que o diretor de Correios, conhecem os livreiros o custo do papel utilizado em tais modelos. É aceitável, pois, seja o Serviço de Reembôlso mais caro do que o de simples transmissão de objetos pelo tráfego postal, que o realiza com as simples operações de receber na origem os pacotes e de os entregar no destino, sem onus de uma contabilidade dispendiosa, como exige aquêle serviço.

O assunto e as acusações feitas pelos livreiros ao Correio determinam longos esclarecimentos. Esta carta, porém, já vai extensa e o espaço nas páginas do "Correio da Manhã" é precioso. Não devo silenciar, todavia, o equivoco em que laboraram os livreiros na informação sôbre as taxas cobradas no Correio da Venezuela. Elas são mais elevadas do que as de muitos paises, e mais, ainda, do que as taxas postais brasileiras, inclusive as que são aplicadas ao livro. E, no que concerne a vantagens auferidas pelo nosso Correio, frente aos lucros do comércio de livros, devo tornar claro que enquanto o Correio cobra, no Serviço de Reembôlso, apenas Cr$ 6,60 por um livro expedido com o valor declarado de Cr$ 100,00, a fim de transportá-lo ao destino, receber a importância fixada e entregá-la ao livreiro remetente, êsse mesmo livreiro cobrará do autor do livro a comissão de Cr$ 30,00 (e há os que cobram a importância de Cr$ 40,00), apenas para tê-lo em suas prateleiras e vender ao freguês que o procurar. Se o livreiro fôr editor, então outros serão os lucros, justificáveis, aliás. Se o livreiro confiar ao Correio o mesmo livro, que tenha, para exemplo, o pêso de 500 gramas, submetendo-o à formalidade do registo, pagará êle sòmente, a taxa de 60 centávos, estando compreendidos nessa importância a taxa infima de 10 centávos, do porte do livro, e o prêmio de registo do volume, garantindo o Correio uma indenização na hipótese de extravio do objeto.

Haverá despesa mais reduzida, para quem aufere, pela mesma mercadoria, a importância de Cr$ 30,00 ou Cr$ 40,00? Ainda que essa mercadoria seja colocada pelo Correio nos confins de Goiás, de Mato Grosso, ou dos distantes Territórios situados no extremo norte do Brasil, o Correio cobrará por ela os mesmos 60 centávos.

Grato pelo acolhimento, tenha-me sempre como leitor assiduo do "Correio da Manhã". — (a) Carlos Luís Taveira — Diretor de Correios".

N da R. — Nada temos a retificar no nosso topico. Antes, lamentamos a ausencia de bôa-fé com que o sr. Diretor dos Correios deformou a nossa materia redacional para escrever a carta acima reproduzida. Não é verdade que o Correio da Manhã tenha condenado de modo geral e em bloco "as novas tarifas postais aplicadas ao livro" e acusado o serviço do correio "de concorrer para a analfabetização e a incultura literária e cientifica dos brasileiros que povoam o interior do nosso país".

Assim, toda a primeira parte da carta do Diretor de Correios era desnecessária e cai no vácuo porque não sabemos a quem se dirige, nem a que propósito aparece.

O que comentamos expressamente no nosso tópico foi a majoração das taxas postais na remessa de livros pelo reembolso postal, e majoração, na maioria das vezes, de 600%! Isto não o nega o Diretor de Correios; apenas o sublinha com explicações insuficientes que vão até o expediente pouco oficial da intriga entre editores e livreiros. Aliás, como acentuámos anteriormente, há numerosissimas cidades do interior, onde não há uma só livraria; aí os livros só chegam pelo reembolso postal. E o livro, certamente, não deve ser considerado como uma mercadoria comum; ao Estado cabe acompanhar e proteger a sua difusão com cuidados especiais.

Quanto ao problema dos livros e percentagem dos editores ou livreiros, a respeito da qual se estende na sua carta o Diretor de Correios, é negocio que não conhecemos suficientemente, nem dele nos ocupamos no nosso topico. O Diretor de Correios deverá discuti-lo diretamente com editores e livreiros, se isto lhe aprás.

Aliás, devemos esclarecer que o nosso topico se dirigia ao Congresso e não ao Departamento de Correios.

O PRESIDENTE DA REPÚBLICA RECEBEU EM AUDIÊNCIA

O presidente da República recebeu em audiência, no Palácio Rio Negro, em Petrópolis, ontem, pela manhã, o deputado Ernani do Amaral Peixoto.

PROSSEGUE A CAMPANHA DE AUXÍLIO À ZONA FLAGELADA

O comité de socorros aos flagelados decidiu aplicar as contribuições recebidas em dinheiro na compra de utensilios julgados indispensáveis às vitimas das enchentes. Dêsse modo, foram adquiridos dois mil lençois por preço insignificante, em virtude da colaboração das fábricas que produzem aquele artigo. Serão adquiridos igualmente trens de cozinha, talheres, fogareiros, pratos, etc. apelando o comité para os fornecedores dos referidos produtos a fim de que cedam a mercadoria pelo preço de custo como forma de contribuição aos necessitados.

Com o fim de obter mais numerário para a campanha, será realizado hoje, às 20 horas, no campo do Flamengo, um jôgo de basquetebol entre as equipes daquele clube e de um selecionado.

AGRADECIMENTO DO PREFEITO DE PIRAPETINGA

O ministro da Educação recebeu do prefeito de Pirapetinga o seguinte telegrama: "Ao regressar a missão médica dêsse Ministério, chefiada pelo sanitarista Nilson Guimarães e enviada por vossa excelência a êste municipio fazendo justiça venho salientar os relevantes serviços prestados pelos médicos e enfermeiras que desde os primeiros momentos e por mais de vinte dias trabalhando duramente dia e noite na cidade semidestruida e nas fazendas quase inacessiveis não mediram esforços nem sacrificios de tôda ordem para atender a população flagelada pelas enchentes. O trabalho desenvolvido pela missão médica constou de medidas profiláticas diversas inclusive intensiva vacinação contra tifo e variola, de assistência médica geral e população com fornecimento de toda medicação necessária, de cuidados especiais com a saude das crianças as quais foram distribuidas dietas especiais, de cloração de emergência da água de abastecimento e educação sanitária. Estado Sanitário até o momento é bom tendo serviços organizados pela missão médica passado à responsabilidade da saude pública estadual manifestando vossência magnifica impressão deixada pelo elevado espirito cooperação, disciplina, eficiência e de dedicação dos médicos e enfermeiras, guardas sanitários, funcionários administrativos e motoristas integrantes da missão médica aproveito a oportunidad para apresentar a vossência em meu nome e no do povo de Pirapetinga sinceros agradecimentos pelas imediatas e eficientes providências tomadas em defesa da saude da população."

OS DONATIVOS DO COMÉRCIO PAULISTA

São Paulo, 17 (Asp.) — Na última reunião das diretorias da Associação Comercial e da Federação do Comércio de São Paulo, o sr. Decio Ferraz Novais comunicou que as entidades haviam recebido do presidente da Comissão Central de Auxilio aos Flagelados o seguinte telegrama:

"Tenho o grato prazer de comunicar o recebimento de dezesseis volumes referidos em seu telegrama do dia 29 do mês transato, contento generosos donativos oferecidos por essas prestigiosas entidades e destinados aos nosos irmãos vitimas da terrivel catástrofe da zona da Mata. Profundamente sensibilizado pelo altruistico gesto, apresento, em nome da Comissão Central de Auxilio aos Flagelados, sinceros agradecimentos."

ÚLTIMA HORA

Um desastre na rua Real Grandeza

Um trágico desastre se verificou às primeiras horas de hoje, na rua Real Grandeza, em frente ao número 420 e bem próximo ao túnel Alaor Cintra, quando já encerrávamos os nossos trabalhos. Um ônibus da linha "Olaria-General Osório", que corria em grande velocidade, derrapou e colidiu violentamente com um poste de iluminação. Em consequência, houve seis pessoas feridas, inclusive o motorista e o trocador, mas todos foram medicados no Hospital Miguel Couto de leves lesões recebidas, retirando-se logo.

A ocorrência atraiu numerosos populares, que se aglomeraram no local. No poste caido, entretanto, pendiam os fios de corrente elétrica, com risco para os curiosos e para os outros veiculos. Assim, quando surgiu na rua outro ônibus da linha "Ramos-Copacabana", os populares correram a acenar ao motorista, que, subitamente, perdeu a direção e foi colidir, por sua vez, com o outro coletivo já danificado. Desta vez, porém, foram bem mais sérias as consequências. O cidadão José Antônio Mendonça, morador na rua Real Grandeza, 278, que ali se achava movido pela curiosidade, foi apanhado em cheio e faleceu no local, antes de qualquer socorro.

Também uma senhora, cujo nome não pudemos apurar, sofreu ferimentos leves e forte comoção, achando-se, por isso, em repouso no Hospital Miguel Couto.

ASSISTÊNCIA AOS LÁZAROS

Combater a lepra é obra de solidariedade humana e de defesa social.

Sociedade do Distrito Federal de Assistência aos Lázaros e Defesa Contra a Lepra. — R. Sta. Luzia,

ULTIMAS ESPORTIVAS

REELEITOS RIVADAVIA E MARIO POLLO

Esteve reunida na noite de ontem, a Assembléia Geral da C. B. D., para a eleição do presidente e do vice da referida Entidade. Com alusão a continuação do sr. Rivadavia Corrêa Meyer, conforme haviamos anunciado, nenhuma dúvida persistia, pois, estava muito bem apoiado e tanto assim que, representantes das Federações Paulistas, Mineiras e Gaúchas, lá estiveram na Entidade do Cineac. Já com o seu companheiro, Mário Pollo, não havia muita certeza, porém, mesmo tendo contra si três votos, teve garantida a sua permanência e deste modo, continuará a mesma dupla para o novo período que é de três anos.

Dodge
significa
FORÇA!

O Sr. pode confiar no novo caminhão Dodge ainda mais aperfeiçoado! O Dodge tem a força de que o Sr. precisa, porque tem um tipo de motor, de embreagem, de eixo e de transmissão apropriados para cada tarefa.
Dê um passo certo — compre um Dodge!
MANOBRAS MAIS FÁCEIS
A nova disposição do eixo dianteiro e o novo comando de direção do Dodge permitem fazer curvas mais fechadas, facilitando as manobras.
EM EXPOSIÇÃO NA
PROPAC
Av. Oswaldo Cruz, 95
Tels. 25-2307 e 25-3622

Coca-Cola
a bebida que a todos agrada
Coca-Cola
CR$ 1,50

distribue
Cr$ 73.000,00
de premios às melhores músicas do Carnaval brasileiro!
Ouça às 3.as e sábados, às 21 horas, o programa
"PARADA DE MELODIAS"
na Radio Tupi - PRG-3
frequencia de 1280 kcls.
patrocinio de
Coca-Cola

Qual a melhor música do Carnaval de 1949
Premios de Cr$ 40.000,00 para a melhor música; Cr$ 20.000,00 para o seu intérprete; Cr$ 5.000,00 para o seu lançador; e mais 4 premios de Cr$ 2.000,00 para as composições classificadas.
Vote na música:..............................
....
Escreva na linha acima o nome da música predileta de 1949 — Recorte este "coupon" — Envie à Radio Tupi — Av. Venezuela 43-5.º - Rio — "Eleição da melhor música de 1949 - Coca-Cola".

DA EMENDA

De modo geral, emenda é o ato, ou efeito, de emendar. Emendar, no latim *emendo, emendas, emendavi, emendatum, emendare* (de *e*, com significação de tirar para fora, e *menda, mendae*, defeito, imperfeição, falta, êrro), é tornar melhor, corrigir, modificar, acrescentar. Já na técnica parlamentar emenda tem significação especial. Conforme define o atual Regimento Interno da Câmara dos Deputados, no — "Artigo 101. Emenda é a proposição apresentada como acessória de outra."

O Regimento Interno da Assembléia Constituinte do Império do Brasil, depois de aludir às alterações de que seriam passíveis as proposições a ela oferecidas, estabelecia no — "Art. 59. Estas alterações ou emendas não se reduzem à escolha de têrmos, ou ao modo de sua ligação, mas podem ser relativas à substância das propostas." O Regimento Interno da Câmara dos Deputados do Império não definia o que era emenda.

O Regimento Interno do Congresso Constituinte, em 1890, dispunha, no art. 61 — "Parágrafo único. Serão consideradas emendas: supressões, aditamentos ou correções. As primeiras preferem às segundas e estas às terceiras. As mais amplas terão o primeiro lugar na classe." Os Regimentos Internos da Câmara dos Deputados do regime constitucional de 1891 dispunham, como no de 1930: "Art. 238. Emenda é a proposição apresentada como acessória a outra. Art. 239. As emendas serão supressivas, substitutivas, aditivas, ou modificativas. § 1º. Emenda supressiva é a proposição que manda erradicar qualquer parte de outra. § 2º. A separação em duas, ou mais, partes, de qualquer proposição para o efeito de sua votação, será considerada emenda supressiva. § 3º. Emenda substitutiva é a proposição apresentada como sucedânea outra. § 4º. Emenda aditiva é a proposição que se acrescenta a outra. § 5º. Não será admitida emenda substitutiva, ou aditiva, que não tenha relação direta e imediata com a matéria da proposição principal. § 6º. A Mesa fará publicar, na ata dos trabalhos da Câmara, qualquer emenda que houver recusado com fundamento no parágrafo anterior. § 7º. Emenda modificativa é a que não altera fundamentalmente a proposição principal. § 8º. As emendas modificativas poderão ser ampliativas, restritivas, ou corretivas. § 9º. A emenda ampliativa é a que estende a outra pessoa, ou objeto, a disposição a que se refere. § 10. A emenda restritiva diminui a extensão da disposição que modifica. § 11. A emenda corretiva não modifica a substância da disposição a que se refere, mas, apenas, a sua redação." § 12. A separação, em duas, ou mais partes, de qualquer artigo, parágrafo, número, ou letra, de uma proposição, para o efeito de sua votação, será considerada emenda modifiticativa."

O Regimento Interno da Assembléia Nacional Constituinte de 1934 dispõe: "Art. 21. No seu parecer, poderá a Comissão apresentar emendas modificativas do projeto, aceitar, ou recusar, artigos, bem como apresentar substitutivos e subemendas às emendas apresentadas ao plenário." Nada se dispôs, nesse Regimento, expressamente, sôbre as emendas de autoria de representante da Nação. Nos Regimentos Internos da Câmara do regime constitucional de 1934, como se vê no de 15 de setembro de 1936, encontrava-se, como artigo 206, disposição idêntica à do artigo 104 do seu atual Regimento.

"Um erudito, dedicado ao estudo do Direito romano e das instituições romanas, que examinasse os regimentos da Câmara dos Representantes através de cristais, acostumados a investigar apenas antiguidades", — observa Woodrow Wilson em *O Govêrno Congressual*, edição espanhola, págs. 88-89 — "não seria desculpável por pretender haver encontrado nos costumes da Câmara surpreendente reprodução dos métodos legislativos de Roma. Não podendo a Assembléia romana, nos recordaria, votar e discutir ao mesmo tempo, não tinha o direito de emenda: devia adotar tôda a lei em globo, ou rejeitá-la em globo; nenhum dos seus membros, singularmente, tinha o direito de apresentar projeto de lei, porque isso era prerrogativa exclusiva dos magistrados."

Assim dispunha o Regimento Interno da Assembléia Constituinte do Império do Brasil: "Art. 101. Lido cada artigo da proposta, antes de começarem as discussões tratar-se-á de ver se as alterações são, ou não, apoiadas; e as que não forem apoiadas por cinco deputados ao menos, serão rejeitadas."

O Regimento Interno do Congresso Nacional Constituinte, de 1890, estabelecia: "Art. 61. As emendas apresentadas entrarão em discussão conjuntamente com a Constituição depois de apoiadas por quinze membros ou pela totalidade dos membros presentes da representação de um Estado." Rezava o Regimento Interno da Câmara dos Deputados, em 1930, no artigo 240: "§ 2º. As emendas apresentadas, em segunda discussão, deverão ser apoiadas por cinco deputados. § 3º. As emendas oferecidas, em terceira discussão, deverão ser apoiadas pelo têrço dos deputados presentes. § 4º. As emendas das Comissões, as do Senado, as que tiverem cinco assinaturas, em segunda discussão, e dez, em terceira, independerão de apoiamento." E, no artigo 259: "§ 1º. As emendas oferecidas aos projetos em terceira discussão, só serão submetidas a ela depois de apoiadas pela têrça parte dos presentes, salvo quando assinadas por uma Comissão, ou por dez, ou mais, deputados." Esta disposição repetia, sem necessidade, as dos §§ 3º e 4º do artigo 240. Nada dispôs a respeito de apoiamento de proposições o Regimento Interno da Assembléia Nacional Constituinte de 1934, que implìcitamente, assegurou a iniciativa individual de emendar a proposição constitucional aos representantes da nação, sem qualquer restrição nesse sentido.

Eis o artigo 102 do Regulamento Interno da Assembléia Constituinte do Império do Brasil: "O modo de apoiar cada uma das alterações, é levantar-se depois do secretário acabar de ler, propondo o presidente o apoiamento." Nada se dispôs expressa e anàlogamente, nos Regimentos Internos do Congresso Nacional Constituinte, de 1890, da Câmara dos Deputados, em 1930, das Assembléias Nacionais Constituintes de 1934 e de 1946 e da atual Câmara dos Deputados.

E' lícito renovar em discussão subseqüente de uma proposição a emenda rejeitada em discussão anterior? A prática admite essa renovação, de acôrdo com os estilos parlamentares, principalmente na Inglaterra e nos Estados Unidos, pois, segundo L. A. Cushing, em *Lei Parlamentar Americana*, § 2328, e Erskine May em *Prática Parlamentar*, cap. IX, Jefferson, citando Hatsell (secção 48), assim se pronunciou a respeito: "A vedação de deliberar-se na mesma sessão legislativa sôbre projeto rejeitado, ou não sancionado, não distende a mesma situação às diferentes fases de uma proposição; porque em cada fase da proposição submete-se o seu todo e de cada uma de suas partes ao voto da Casa, de modo a receber emenda, tanto para inserção como para omissão, embora a mesma emenda tenha sido aceita, ou rejeitada, em fase anterior."

Nestor Massena

OS PARTIDOS

A importância do processo da sucessão presidencial não se encontra só na circunstância de que, através dela, se irá fazer uma séria e decisiva experiência acêrca do estado do regime democrático no Brasil, mas na demonstração, que terá também de realizar-se perante o público, do funcionamento das peças fundamentais do sistema. E essas peças são os partidos.

Antes de tudo, os partidos vão mostrar se existem realmente ou se existem apenas nos registros do Tribunal Eleitoral. Que tenham sedes, que figurem no noticiário jornalístico, que se agitem em demarches e combinações — isto representa sòmente um aspecto superficial e transitório. A vitalidade só se revela com a sobrevivência após experiências decisivas no choque dos interêsses ou das idéias.

Duas razões, talvez duas causas, explicam as fisionomias, as atitudes e as ações dos nossos partidos. Formalmente, êles se organizaram por imposição da lei eleitoral, que lhes traçou o caráter e as condições de existência; não determinaram uma legislação, antes foram por ela criados. Substancialmente, o que fêz a separação das águas na política brasileira, quando reabertos os debates em 1945, foi a presença da ditadura. Ser a favor ou ser contra o regime então vigente levou os políticos a se dividirem em partidos. E os dois maiores bem definem essa coloração: um dêles se constituiu com os elementos da resistência à ditadura e outro se formou precisamente no bojo dessa mesma ditadura. E até hoje, com algumas variações ocasionais, os partidos se alimentam dessas duas fontes: a lei eleitoral, quanto à forma, e a apreciação da ditadura, quanto à substância. É certo que se proclamaram declarações de princípios e se formularam programas, mas não se alteraram, como realidades mais visíveis, aquelas duas fontes iniciais de existência.

Ora, ambas são insuficientes para garantir continuidade e vida longa aos partidos, sobretudo nos momentos de crise e ocasiões decisivas; uma delas é apenas marginal e a outra precária.

Nenhum partido será de fato nacional, no espírito e na organização, sòmente porque a lei a isto o obrigue, pois há muitas maneiras de mistificar uma lei dessa espécie, mantendo a aparência e descaracterizando o que é essencial. Por outro lado, não se compreende que partidos continuem a se alimentar de um acontecimento ultrapassado, e para sempre condenado, como é o caso da ditadura Vargas. Isto lhes daria fisionomia anacrônica, impedindo-os de ver as causas do presente e do futuro.

* * *

O espetáculo dos partidos, pelo que sabemos da sua estrutura no momento, não estará talvez à altura de possíveis expectativas no episódio da sucessão presidencial. Êles se acham principalmente em face de dois perigos: o fracionamento, pela falta de unidade, programa e espírito partidário, ou a anulação como fôrças políticas, jogados a reboque de grupos ou combinações tornados mais poderosos ou atuantes do que êles na hora da grande ambição.

TÓPICOS & NOTÍCIAS

O TEMPO

Previsão para o Distrito Federal. — Tempo instável, com chuvas. Temperatura em elevação. Ventos variáveis, frescos. Máxima 29º8, mínima 23º3. (Serviço de Meteorologia do Ministério da Agricultura).

Coação e espontaneidade

Como corolário político da convocação extraordinária do Congresso, o presidente da República recebeu ontem à tarde, com pompa singular, a visita dos membros do Poder Legislativo. Agradeceram reciprocamente a cerimônia: o presidente do Senado ao presidente da República pelo seu desejo de receber os legisladores e o presidente da República aos legisladores por terem ido procurá-lo no Catete...

Interpretando a bem-aventurança reinante nas relações entre os poderes da União, o general Dutra fêz um discurso sôbre o artigo 36 da Constituição, no qual estendeu o mesmo estado de graça até aos vetos presidenciais a projetos aprovados pelo Legislativo. Omitiu, hàbilmente, nesse capítulo, os casos de atitudes dúbias ou devolutivas, à semelhança do Orçamento para 1949...

Falando das relações entre os três poderes, o chefe do Executivo, ao cabo de alguns parágrafos, se transferiria, como se transferiu, para a temática institucional, que resulta da soma daqueles elementos da soberania democrática.

"Não basta praticar, *digamos coercitivamente*, as nossas instituições políticas; é preciso estimá-las e dar-lhes realidade, espontâneamente", opinou o presidente da República, para persuadir "das excelências do regime uma geração desabituada do estilo democrático de viver."

O presidente da República inovou, assim, de um binômio a doutrina política: "coação" e "espontaneidade". A falta de hábito não será, porventura, apenas de uma geração (que se presume a mais jovem) e não se revela, então, no "estilo democrático de viver", porém muito mais no próprio estilo literário de formulação dos sentimentos democráticos.

"Coercitivamente" foram praticadas outras instituições políticas no Brasil, o Estado Novo, por exemplo. As atuais, derivadas e constituídas do voto popular, são naturalmente espontâneas, assim estimadas por quantos, com os seus esforços e sufrágios, contribuíram para restaurá-las e as desejam ver, cada dia, mais isentas de reminiscências totalitárias.

A menos que estivesse fazendo advertência ao Congresso — objeto de tantas críticas nos últimos tempos, — as palavras do chefe do Poder Executivo ficam sem endereço ou são devolvidas ao remetente quando diz que é preciso estimar e dar realidade, *espontâneamente*, às instituições democráticas. Não existem, pròpriamente, queixas quanto ao regime ou dúvidas acêrca das suas excelências. Ninguém se sente "coagido" a ser democrata, o que seria a negação de seu espírito político. A democracia assenta na liberdade de escolha. E não há uma geração "desabituada" a êste estilo de vida pública, àquela a que julga referir-se o general Dutra, bastaria a experiência da ditadura para, pelo contraste, persuadi-la das excelências do regime democrático. Todos o estimam espontâneamente e mesmo serão capazes de sacrifícios por essa espontaneidade — que, em última análise, é a reação contra o artifício de instituições mal compreendidas e só parcialmente praticadas.

Confiança

O Congresso reabriu, e os boatos se intensificaram. Os que se dizem senhores dos segredos do alto, redobram de cochichos. Querem aumentar o bôlo presidencial do general Dutra com a fatia que estaria faltando para completar os seis anos de mandato no texto da Constituição.

Embora possa ser afago de alguns palacianos, a idéia da prorrogação do mandato não é digna sequer de exame. E, antes de mais nada, pelos próprios compromissos solenemente assumidos pelo presidente da República, quanto às eleições à sua sucessão no ano próximo. O general Dutra tem pôsto o seu orgulho, talvez mesmo uma ponta de vaidade, em ressaltar o contraste entre a palavra oficial desde que ocupou o poder, em janeiro de 1946, e a palavra oficial até outubro de 1945.

Ainda recentemente, na mensagem de Ano Novo, não foi outra a sua linguagem.

E' preciso voltarmos a fechar ouvidos a boatos dessa ordem. Devemos recobrar o hábito de confiar nos compromissos assumidos pelos governantes. Outrora, quando um presidente da República assumia um compromisso, ou em tal ou qual questão política empenhava sua palavra, todos, inclusive os adversários, a tomavam a sério. E essa confiança na honra do chefe do govêrno dava às instituições uma solidez que nunca mais recobrou desde a subversão de 1930.

Não procuremos desmoralizar de antemão a palavra empenhada do atual presidente da República. Tentar restabelecer o mesmo ambiente de desconfiança na honra oficial, como ao tempo da ditadura getuliana, é solapar pela raiz as instituições democráticas mal restauradas. E' trabalhar por tornar impossível a solução normal, dentro do mecanismo constitucional, da sucessão presidencial futura.

Confiemos plenamente na palavra do general Dutra, de que haverá eleição para seu sucessor em 1950. O país sabe que a honra dêle está empenhada nessa realização. Isto deve bastar para não se dar ouvidos à boataria de alguns de seus amigos, segundo a qual se cogitaria de prolongar-lhe o mandato por mais um ano.

O atual presidente já denunciou mesmo todos êsses zunzuns, como fruto da inibição criada no povo brasileiro pelas manobras, mentiras, golpes e rasteiras instituídos pelo ex-ditador como norma de govêrno. O general Dutra proclamou, como sua suprema tarefa política, desinibir o povo dêsse mal de desconfiança nos homens que o governam. Para isso, jamais dará golpes, usará de truques ou manobras para permanecer no poder, prorrogando o mandato, ou adiando eleições.

Não pode haver papel político mais nobre para um homem de Estado, do que êste, de restaurador da honra da palavra oficial desmoralizada. De sua fidelidade ao texto da lei, sobretudo em matéria de sucessão, nascerá a confiança indispensável do povo nas novas instituições democráticas.

Quando essa fidelidade se transmite de presidente a presidente, de govêrno a govêrno, através de gerações, os regimes políticos estão cimentados. As crises políticas e sociais podem vir, varrer a superfície do país; o regime, porém, resistirá, sua estrutura permanecerá. E' êste o caso das democracias ocidentais, como os Estados Unidos ou a Inglaterra.

As sucessões governamentais passaram a realizar-se com a fatalidade das sucessões no tempo, como ao inverno sucede a primavera, e à primavera, o verão. Desviar o presidente da compreensão dêsse alto papel histórico, qual de restaurar a confiança pública na palavra dos homens de govêrno, é cometer um crime contra a nação. E' traí-lo na sua honra, e sacrificar sua posição histórica futura por um torpe cambalacho transitório, em que todos perderão, o Brasil e o general Dutra.

Plano de obras

O prefeito remeteu, aprovado, ao secretário-geral de Viação, o plano de obras da Prefeitura para 1949. Muitas já se acham em execução e outras serão iniciadas. Entre estas últimas, algumas já haviam sido recomendadas, pela sua necessidade urgente. Outras, assinalamos com prazer, sugeridas em reportagens e observações dêste jornal, tiveram a acolhida das autoridades municipais e, em breve, o que reclamávamos estará em via de ser corrigido. A cidade será a beneficiária do sucesso dessa cooperação em tôrno de seus problemas, a cidade pelas suas praças, ruas, avenidas, parques e subúrbios, alcançados pelo olhar do repórter e atendidos pelo programa administrativo do prefeito.

Construção de viadutos e passeios, refôrço da pavimentação, alargamento de vias públicas, ajardinamento e arborização, enrocamentos e aterros, revisão da rêde distribuidora de água, foram medidas que apontamos, entre outras, como necessárias e urgentes, na rua Del Castilho, na rua Barão do Bom Retiro, na rua Barão de Petrópolis, na praça Arthur Azevedo, etc.

O plano de obras é extenso e minucioso, como o são as deficiências do Rio. No limite de suas possibilidades financeiras, a Prefeitura poderá realizá-lo, e esperamos que, dentro do programa traçado, alcance, no correr de 1949, solucionar os pequenos problemas de conservação, melhoramento e reparos que, do Leblon a Santa Cruz, ferem a atenção do visitante e perturbem a existência do carioca.

Os problemas se renovam numa cidade como o Rio. E, muitas vêzes se agravam, se não são acudidos, no tempo oportuno, pela providência dos administradores. Observando *de visu* as questões, examinando-as em cada parte, e, sobretudo, registrando e reunindo as denúncias recebidas e considerando os apelos que lhes são dirigidos — podem orientar-se os administradores, com segurança, na execução das medidas de sua alçada, percebendo-as em substância e realizando-as em conjunto.

Disto nos dá um exemplo o prefeito do Distrito Federal, no seu plano de obras para 1949 — obras de que precisa a cidade, e que, em cada rua ou bairro, vinham sendo reclamadas pelos habitantes.

O serviço postal

O govêrno mantém o monopólio do serviço postal com o objetivo único e exclusivo de receber, transportar e distribuir a correspondência em todo o país. Para isso, o povo paga uma taxa especial, isto é: adquire um direito perante o Estado. Ao ato de pagar do contribuinte corresponde, automàticamente, a obrigação do Estado de levar a bom têrmo o serviço que se propôs efetuar, quando aceitou o pagamento. Não há favor, portanto, mas um ato elementar de compra e venda de serviços, devidamente regulado na lei civil.

Os funcionários do serviço de remessas assim não o entendem, ao que parece, pois se obstinam em dificultar a expedição de matutinos para o interior. Domingo último, por exemplo, o chefe do ambulante do R—1, trem da Central do Brasil, que parte de D. Pedro II às 6 horas, recusou-se a permitir a descarga de jornais no carro postal, sob a alegação de que as malas do Correio tinham prioridade sôbre qualquer outra correspondência. O resultado foi que, enquanto se aguardava a morosa descarga do caminhão do D.C.T., se escoaram nada menos de 30 minutos e o trem partiu, ficando tôda a volumosa remessa de jornais para assinantes e venda avulsa retida no Rio.

Ora, os jornais pagam também a taxa como qualquer outro contribuinte do govêrno. Por outro lado, recebem dos seus assinantes uma determinada quantia e se obrigam, por isso, a remeter-lhes a folha em tempo útil, sem o que ela perderia a atualidade. A quem caberá a responsabilidade pelo não cumprimento da obrigação, neste caso, se os assinantes da zona servida pelo R—1 foram prejudicados no seu direito?

Procurámos averiguar a origem dêste estado de coisas e concluímos que tudo não passa de má vontade, a eterna má vontade de outros tantos violadores de obrigações, que recebem ordenados por serviços que não executam. O chefe do ambulante do R—1 só a contra-gôsto admite o carregamento diário de jornais. Acha muito grande o volume e pequeno o espaço do vagão postal. Domingo último, se o quisesse, teria permitido o carregamento pelas duas portas do vagão, simultâneamente, com o pessoal dos jornais, que lhe poupa tempo e trabalho levando a carga até o trem.

Mas não o quis e sòmente ontem, à noite, entraram de posse da edição dominical os leitores de vasta zona mineira.

EM FOCO A PESCA

Sempre nos causaram espanto, e não nos cansamos de proclamá-lo, a escassez do peixe e ser custo elevado nos mercados do Brasil, especialmente no desta capital. Afinal de contas que o arroz falte, porque se colheu menos, e venha subir de preço, como no momento se apregoa, é compreensível! Assim a carne. Desde que exportaram o excesso, a população do país ficou reduzida a receber quantidade racionada e insuficiente. E tudo mais pode ser medido pela mesma craveira. O peixe, porém, não entra na cabeça de ninguém que desapareça e tenha seu custo elevado. A não ser por falta de competência dos que zelam pela economia do povo, ou então, pior ainda, porque haja o propósito de sangrar o consumidor.

Na realidade não houve no mar, que nos conste, nenhum cataclismo que afetasse sua fauna. Nenhuma praga acometeu ali os que vivem fartamente nutridos pela pujança e fartura dos alimentos marinhos. E o homem, com sua mão nem sempre bem conduzida, também não teve, que nos conste, acesso à vida íntima dos peixes, regulando-lhes o desenvolvimento e a procriação como fêz, por exemplo, com o café. Portanto, os mares continuam piscosos e abundantes. Por que assim a falta do produto e seu encarecimento?

Um dos motivos é a desorganização da pesca. Outrora havia os poveiros portuguêses que viviam dela e não poupavam esforços para prover o mercado dos produtos de origem marinha. O carioca que não nasceu ontem deve lembrar-se de que, tôdas as manhãs, tinha peixe fresco à porta de casa, levado pelo peixeiro, quase sempre italiano, que o comprava no mercado. E que peixes eram então servidos à freguesia! O que havia de melhor na fauna marítima...

Um dia, porém, descobriram que havia perigo para a segurança nacional nos poveiros, pescadores portuguêses que alimentaram gerações e gerações de brasileiros com seu esfôrço. E fêz-se a nacionalização da pesca! A venda do pescado não foi nacionalizada, mas o italiano, retido em seu país pelas determinações da política fascista, que impedia quanto pudesse a emigração, foi desaparecendo.

E hoje não temos no mar os portuguêses para pescar e em terra os italianos para vender o que os valentes lusos colhiam.

O carioca passou a desconhecer o peixe, hoje raridade na mesa dos menos afortunados. O Estado finalmente interveio para desmontar o comércio, entregando a uma entidade espúria a distribuição do pouco que lhe traziam do alto mar. O resultado aí está: não temos o que outrora existia em fartura, e ninguém se lembra de procurar a causa do fenômeno, de voltar suas vistas para o mar e os rios, únicos lugares onde realmente se poderiam encontrar peixes. Persistem em entreter sua atenção e seus cuidados com medidas de ordem administrativa, tomadas em terra e executadas dentro de seus limites.

De vez em quando surge, porém, um cidadão que entende de pesca e traz alguma luz de sua experiência para encaminhar a solução dêsse problema. Está nesse caso o comandante Armando Pinna, que, com seu colega de Marinha comandante Frederico Villar, se vem esforçando há trinta anos pela organização da pesca. Poderemos dêles divergir, e cremos que, no correr destas linhas o fizemos, quando ferimos a tecla da nacionalização. Mas reconhecemos em ambos autoridade. Agora, por exemplo, o comandante Armando Pinna, vindo de uma viagem realizada no sul, lá notou coisas curiosas, como a presença possível até do bacalhau, que o Brasil importa de longe. O mais interessante, porém, do que êle disse, a nosso ver, não foi relativo a essa descoberta, mas à existência de uma situação desfavorável em que se vêem o Brasil e seus pescadores, em face do conceito do mar territorial. O Brasil ainda mantém, relativamente a êle, um conceito que de forma alguma se concilia com o ponto de vista adotado pelos nossos vizinhos sul-americanos, e que portanto não atende às nossas necessidades de defesa litorânea, no que concerne ao direito de pescar. Aceitámos uma faixa muito restrita para limitação de nosso mar territorial, ao passo que outros povos alargam as suas, de que resulta evidentemente a impossibilidade de nos aproximarmos de suas costas, quando lhes entregamos, de mãos abertas, as nossas. Eis a desigualdade.

Há muito que resolver no tocante à pesca. Se os poderes públicos dirigissem suas vistas para ela, teríamos melhoradas as condições de vida dos brasileiros. Mas infelizmente não há tempo para cuidar do assunto. Os homens públicos do Brasil têm muito mais em que cuidar. Já se preparam agora para a grande luta da sucessão presidencial. Não lhes resta tempo nem iniciativa para cuidar do que parece essencial à vida do povo. Eis porque, a despeito de possuirmos imenso litoral, vivemos num regime que se caracteriza pela fome crônica de alimentos de origem marinha, como aliás de tudo...

Uma completa organização bancaria
BANCO BOAVISTA S. A.

Quem é o presidente?

Funcionando há mais de dois anos, o Congresso Nacional não sabe, até hoje, quem é o seu verdadeiro presidente. Diz a Constituição que o Parlamento, nas suas reuniões, será presidido pela Mesa do Senado, e o presidente desta é o vice-presidente da República.

Entretanto, nas primeiras reuniões conjuntas das duas Casas do Legislativo, quem as presidiu foi o vice-presidente do Senado, que se baseou para isso na tradição sôbre o assunto.

Com efeito, a tradição favorecia a interpretação adotada pelo vice-presidente do Senado.

No começo do regime republicano entre nós, quem presidia as sessões do Congresso era o vice-presidente da República; mas Rui Barbosa, ao tempo com Pinheiro Machado, conseguiu modificar êsse proceder, sob o fundamento de que não era permitida a intromissão de um poder, o Executivo, representado pelo vice-presidente da República, noutro poder, no caso o Legislativo.

Como a Constituição era omissa a respeito, prevaleceu a modificação, e desde aí nunca mais o vice-presidente da República presidiu às reuniões do Congresso.

Veio, porém, a Constituição de 1946 e tratou da matéria, tornando necessário, portanto, que o Regimento Comum regule o assunto.

Mas até hoje o Parlamento não fêz o seu Regimento, e daí a confusão reinante, que leva o Congresso a não saber, exatamente, quem é o seu presidente, se o vice-presidente do Senado ou o vice-presidente da República.

Isso é lamentável e mostra que há, por parte dos legisladores, um mêdo inexplicável de enfrentar a pendência, que precisa ser esclarecida de uma vez por tôdas.

Reparação

O ministro Hélio Lobo fôra um dos atingidos pelo iníquo artigo 177 da Carta de 1937. A violência ditatorial não feria no caso apenas um funcionário no pleno exercício dos seus direitos; afastava da atividade um brilhante e dedicado servidor do Estado.

Ao mesmo tempo diplomata e homem de letras, o ministro Hélio Lobo harmonizou excelentemente as duas condições. Várias obras valiosas escreveu sôbre a história do Brasil e os problemas da nossa política externa. E a elas correspondem os serviços que prestou em postos e comissões de responsabilidade como representante do Brasil em países da Europa e da América.

Agora, o govêrno fêz reverter à atividade o ministro Hélio, como reparação de uma injustiça e reconhecimento de sua folha de serviços ao Itamaraty, embora aposentando-o no mesmo ato, em virtude de dispositivo legal quanto ao limite de idade.

O que fica de pé, porém, é a reparação moral, a que fazia jús o ministro Hélio Lobo e que está a merecer aplausos.

Sucedâneos da cera de carnaúba

Existem realmente nos Estados Unidos, recentemente criadas, ceras sintéticas que substituem a de carnaúba. O preço ainda é relativamente alto. Os industriais norte-americanos podem, porém, deixar de usar a cera, desde que seu custo seja muito elevado.

Não se deve, portanto, cogitar do aumento artificial do valor do produto nordestino, pois isso redundaria num mal maior. Faz-se mister, sim, desenvolver e baratear a produção da cera pela plantação de carnaubais, em grande escala, nas várzeas do Piauí, Ceará, Rio Grande do Norte, Paraíba e Pernambuco. A plantação é fácil e barata. Em poucos anos, os novos carnaubais poderiam duplicar as safras de hoje, de modo a compensar-se a baixa das cotações e melhor atender-se ao consumo mundial.

A época dos monopólios há de ter passado.

BANCO DO COMÉRCIO S. A.
O mais antigo desta praça

PINGOS & RESPINGOS

Telegrama de Washington (U.P.): "O govêrno dos Estados Unidos vai solicitar ao Congresso autorização para enviar entre um e três milhões de dólares aos seus aliados em todo o mundo, para a guerra fria em têrmos de suprimentos militares."

Trata-se de adquirir combustíveis para o aquecimento da guerra fria. E êles estão caros.

• • •

Estamos na safra das canções carnavalescas. Uma das mais pegajosas é a *Chiquita Bacana*, cuja letra, além de antipatriótica, está botânicamente errada. Por que a Chiquita há de ser da Martinica? Por que não de Itaparica, que é da Bahia?

Também a banana nanica não é pequenina, como insinua o poeta. Nanica é a bananeira. Mesmo no Carnaval respeite-se a verdade.

• • •

Um estudante de medicina japonês descobriu um processo químico de determinar o sexo do feto, uma semana depois da concepção.

Não adianta. O bom seria um processo para escolher o sexo. E, apesar da ruindade dos homens, haveria ágio para os bilhetes masculinos.

Cyrano & Cia.

SCHUMAN EM VISITA OFICIAL A SUIÇA

Berna, 17 (R.) — O ministro do Exterior da França, sr. Robert Schuman, chegou hoje a esta capital a fim de fazer uma visita oficial à Suíça.

Várias personalidades civis e militares, inclusive o sr. Max Petitpierre, ministro do Exterior se encontravam na estação para receber o estadista francês.

BRADEN NÃO SERÁ NOMEADO

Washington, 17 (U. P.) — O sr. Spruille Braden não será nomeado para nenhum cargo no Departamento de Estado norte-americano. Essa declaração categórica foi feita pelo novo secretário de Estado Dean Acheson durante a sessão secreta do comitê de relações estrangeiras do Senado, segundo informou um membro dêsse comitê. Como se recorda, Braden foi embaixador norte-americano em Buenos Aires, e nesse posto entrou em conflito com Peron. Foi também secretário auxiliar de Estado.

JOLIOT-CURIE SEVERAMENTE CENSURADO

Paris, 17 (U. P.) — O matutino "L' Epoque" diz que o dr. Fréderic Joliot-Curie foi severamente censurado pelo Partido Comunista Francês, por ter declarado que abandonaria o partido se este lhe exigisse a entrega dos segredos atômicos franceses à Rússia.

NOVO EMBAIXADOR FRANCÊS NA ARGENTINA

Buenos Aires, 17 (F. P.) — O novo embaixador da França na Argentina, sr. Guilherme Picot, chegou hoje ao aeroporto de Buenos Aires, onde foi recebido pelo sr. Enar Christian Belle, encarregado de negócios, rodeado de representantes da colônia francesa.

Banco Ribeiro Junqueira S/A.
Rua da Quitanda, 70/72 — Rio
Sede Leopoldina - Minas

ACÔRDO ENTRE A IUGOSLÁVIA E A POLONIA

Belgrado, 17 (R.) — Foi oficialmente anunciado que a Iugoslávia e a Polônia assinaram um novo acôrdo de comércio e pagamentos.

A Polônia enviará à Iugoslávia coque industrial, metais, materiais técnicos e outras mercadorias, em troca de minerais, madeira e tabaco. A comunicação não menciona nem o valor total do acôrdo, nem a duração do mesmo.

Os cadernos de Anatole

Eram, de fato, cadernos, quero dizer: fôlhas de papel cosidas e capeadas.

O mestre costumava carregar êsse material nas viagens para escrever em tôdas as circunstâncias, quando o tempo lhe sobrava.

Assim, Anatole France dava a impressão de um escritor cujo trabalho nunca se interrompia. Aquêles cadernos constituíam sem dúvida uma espécie de jornal íntimo, o depósito onde êle guardava pensamentos e sensações, com o zêlo de não perder o esbôço de uma obra futura.

Quando morreu, a papelada — já eram em número de onze os cadernos — lhe foi recolhida pelo neto, Lucien Psichari, e logo depois confiada a Jacques Lion, seu velho amigo e admirador, que faleceu recentemente, deportado. A viúva de Jacques Lion, obediente aos desejos do marido, acabou entregando os cadernos à secção de manuscritos da Biblioteca Nacional.

Eis a história, eis o destino do jornal íntimo de Anatole France.

Jornal íntimo? Não! assegura Jean-Marc Théolleyre, que teve o privilégio de manusear os documentos, ainda mantidos sob custódia.

Trata-se de simples notas, notas, em rigor, de viagem, traçadas sem nenhuma disciplina do espírito, lançadas a esmo, às vêzes meras indicações. Abrangem os anos de 1906 a 1913 e são, na maioria, feitas a lápis, de modo irregular, denunciando as ocasiões impróprias em que Anatole France as lançou no papel, apressado. Em certos casos referem-se a uma nesga de céu, à temperatura do dia, à arquitetura de um monumento, a uma figura humana qualquer; e registram pormenores banais da vida ordinária: a hora de tomar o trem, o endereço de um livreiro ou antiquário, até mesmo o preço dos objetos comprados. Em algumas páginas, pétalas sêcas de flores, recordação ingênua de um passeio ao campo ou de uma companhia amável...

Êstes sinais dos cadernos, observa Jean-Marc Théolleyre, repetem-se até 1910; param exatamente no ano em que deixou de viver Madame Arman de Caillavet. "Minha vida acabou", escreve, desesperado, Anatole France.

E, desde então, os cadernos ficam melancólicos; ficam sendo verdadeiramente íntimos, porque desaparecem as descrições, substituídas pelas evocações. O presente já não conta, só o passado ali palpita.

O escritor continua a viajar, não para ver terras, não para sentir a humanidade, mas para buscar, dir-se-ia, nos rostos estranhos uma reminiscência do rosto que lhe falta. A única parte viva dos cadernos é exatamente essa, onde paira a morte, onde, em lugar de esplender o mundo exterior, se amplia o mundo interior de Anatole France, não tendo mais, entretanto, êsse mundo interior o aticismo de sua forma, nem a ponta metálica de sua crítica, por engolfar-se todo no abandono da solidão.

Nos sítios percorridos — Houlgate, em seguida ao golpe; a Itália, em 1913; São Petersburgo, antes da guerra — o que êle encontra não são paisagens, nem estradas, nem ruas, porém o traço de sua vida pretérita, a recordação das visitas longínquas em companhia da morta. Os cadernos vão registrando agora deliquios, ao contrário de ardências na contemplação das coisas. Dêsses deliquios não resulta nada para a literatura, nem portanto para a glória de Anatole France. Êle não sabe, como Wagner, tirar harmonias da própria desgraça. A desgraça é-lhe o que é: irremediável, chata, crepuscular. "Tu eras meu gênio bom!", exclamará, referindo-se à musa extinta. Essa musa era, contudo, ainda mais; era tôda a substância de seu gênio; era o vinho de uma garrafa esvaziada.

A Biblioteca Nacional guardará em Paris os cadernos de Anatole como peças de sua grandeza extinta, não como elemento para a construção de uma segunda grandeza; como certificados, enfim, de sua morte antecipada.

Costa REGO

ECONOMIA & FINANÇAS

PREÇO DO OURO

JOÃO ALVES BORGES JÚNIOR

Durante um longo período de 875 anos (de 1492 a 1870), o contrabando do ouro constituiu a base fundamental da riqueza de certas nações européias.

O historiador A. Thomazi, em sua obra intitulada — *Les Flottes de l'Or*, escreveu textualmente: "Toutes ces richesses prirent le chemin de l'Espagne. Les trésors amassés par des générations d'Aztèques et d'Incas, les oeuvres d'art de civilisations millénaires, les bijoux humbles ou somptueux, tout ce qu'on put arracher à la terre et aux hommes, fut entassé sur des bateaux à destination de Cadix, de Séville ou de Palos."

Em 3 de agôsto de 1492, quando Cristóvão Colombo deixou Palos, cidade da Espanha, disse aos seus amigos: "Eu não posso deixar de carregar ouro, onde êle exista é com a ajuda de Deus". A indignação dos indígenas da ilha do Haiti contra os corsários espanhóis foi tão grande que êles, tomando um pedaço de ouro, diziam com rancor: — "Eis aqui, meus companheiros, o deus dos espanhóis!" Quanta barbaridade praticaram os homens brancos, considerados como civilizados, contra os indígenas do continente americano? As páginas da história do contrabando do ouro estão manchadas de sangue, de traição e monstruosidade.

Hoje, em nosso século, não existem mais as *frotas* dos corsários europeus, nem os processos do passado. No entanto nem por isso desapareceu do mundo o contrabando do ouro; êle é hoje praticado de forma diferente e mais discreta, por dinheiro e subôrno, por uma política malabarista de falsidade e desrespeito à lei, pelos agentes dos trustes internacionais e em escala bastante apreciável. No Brasil o contrabando do ouro e do diamante atingiu o apogeu, com sérios prejuízos da economia nacional. A responsabilidade dessa sonegação de riqueza cabe ao govêrno e à administração pública do país. Os responsáveis pela defesa da economia nacional, por seu indiferentismo antipatriótico e sem justificação, condenam o ouro de forma inconsciente, sem conhecimento de causa, fomentam indireta e intensivamente os focos de clandestinidade do ouro, o mercado negro e o contrabando.

A nova política mundial do ouro consiste em guardar os estoques metálicos, para atender, num dado momento, às necessidades imperativas do ajuste de contas e da importação. Certos economistas brasileiros afirmam que o ouro é uma simples moeda de conta e um substitutivo do dólar norte-americano.

Como se podem debelar os males das crises, no mundo de nossos dias, quando as nações e seus governos subordinaram a moeda aos imperativos do Estado, por meio da nefasta política da economia dirigida, dos câmbios e créditos anormais, paridades fictícias, ditadura de preços e constantes *deficits* orçamentários? Nesse regime de desordem econômica, as estatísticas oficiais não merecem fé e são formuladas num ambiente de artifícios e mistificações, à vontade dos dirigentes estatais.

O preço do ouro não pode ser fixado por lei; e a experiência vem comprovando que o metal precioso não se deixa capturar pelas garras das restrições e da prepotência estatal. Diante dessa situação grave, torna-se fácil a exportação clandestina do ouro.

No Brasil, o preço do ouro varia de Cr$ 20,81,76 a Cr$ 45,00 grama de metal fino. Que significa isso? Respondam os mestres da economia estatal. Não existe ouro no Brasil? As suas minas e lavras estão paralisadas? Diminuiu a produção de ouro no território nacional? Nada disso, o que existe na realidade é a fuga do ouro brasileiro para os mercados estrangeiros, por meio do contrabando.

O mesmo vem sucedendo com a produção do nosso diamante, moeda preferida pelos refugiados. A nossa exportação legal é relativamente insignificante, composta de pedras pequenas e de inferior qualidade, enquanto a exportação clandestina é bem apreciável e composta de grandes pedras e de superior qualidade. Esta é uma verdade indiscutível e consternadora. Enquanto no Brasil fazemos política estatal e confiamos impatriòticamente nas rotulagens estrangeiras, dos propagandistas dos trustes internacionais, êstes sonegam as nossas valiosíssimas riquezas, em benefício de seus próprios interêsses.

O mundo atravessa um período de tesouramento de ouro.

A moeda divorciada do ouro é uma moeda puramente nacional, de valor arbitrário, que de forma alguma pode servir como unidade de valor monetário. Sem o ouro, não se pode compreender a formação dos preços internacionais, a liberdade de circulação de capitais, a base do comércio mundial. Depois de apurada observação, o mundo contemporâneo não comporta mais a cunhagem e circulação pública das moedas de ouro, bem como a conversibilidade particular de papel-moeda circulante por ouro-metal.

A venda de ouro-metal por cruzeiro-papel, moeda excessivamente depreciada, sem garantia real nos bancos e instrumento de manejo da política estatal, constitui um crime contra a economia nacional.

Não é a moeda circulante, desvalorizada e depreciada que faz o preço do ouro-metal. O ouro-metal é sempre uma riqueza preciosa, em qualquer parte. Quem possui reserva ouro possui crédito normal, com independência, divisas estrangeiras e mercadorias de importação.

Quem são os inimigos do ouro? Não são os partidários vermelhos do regime nefasto da economia dirigida, da moeda escritual, e os fomentadores da desordem econômica, que defendem criminosamente a desvalorização e a depreciação das moedas, a multiplicação dos laboratórios de manipulações monetárias, o estabelecimento de câmbios e créditos anormais, de paridades fictícias, a alta de preços, a ditadura comercial, etc.?

Como se pode evitar a inflação monetária ou a superprodução de *coloring-paper*, sob um regime de completa desordem econômica, de irresponsabilidade e de desrespeito aos deveres sagrados para com a pátria?

Infelizmente, no Brasil, em vez de ação, fazemos literatura em tôrno da crise e da economia nacional, em obediência à frase latina — *Verba et voces praetereaque nihil.*

O PAPEL-MOEDA EM CIRCULAÇÃO

Segundo quadro demonstrativo organizado pela Caixa de Amortização, dos valores, importância e quantidade de notas do papel-moeda, existiam em circulação, em 31 de dezembro findo, 270.787.712 cédulas de um a mil cruzeiros, no total de Cr$ 21.692.976.129,50.

Confrontando êsse total com a importância existente em 30 de novembro último — Cr$ 20.595.770.005,50 — verifica-se uma diferença, para mais, de Cr$ 1.097.205.170,00, no papel-moeda em circulação.

Esta diferença provém das importâncias emitidas para a Carteira de Redescontos — Cr$ 1.100.000.000,00; e para resgate de notas da Caixa de Estabilização — Cr$ 55.110,00.

SORTEIO DE LETRAS HIPOTECÁRIAS

A Carteira de Crédito Agrícola e Indústria do Banco do Brasil fará sortear hoje e no dia 25 do corrente, às 13 horas, na sede da Loteria Federal, à rua Senador Dantas, 84, para resgate, letras hipotecárias de sua emissão até o valor de Cr$ 2.303.800,00.

ISENÇÃO DO IMPÔSTO SOBRE LUCROS IMOBILIARIOS

A Divisão do Impôsto de Renda concedeu isenção do impôsto do decreto-lei n. 9.330, de 1946, relativamente aos lucros decorrentes da alienação de imóveis, aos seguintes requerentes:

João Horta Sobrinho, (Belo Horizonte, Minas); Maria Teresa Lagipestra (Distrito Federal); José Andrade Costa (Belo Horizonte, Minas); Atila Thierry de Alvarenga (Rio); Laura Nunes Neto e Januira Nunes Neto (Distrito Federal); Manuel Pereira da Costa (Distrito Federal); Maria Teixeira de Carvalho (São Paulo); Olintha Ribeiro de Moura Costa (Distrito Federal); Malaquias José Abadesso (Distrito Federal); Rosa Gaspar de Figueirêdo e seus filhos (Itapetininga, São Paulo); Jorge de Oliveira Maia (Distrito Federal); e Luiz de Souza Loureiro (Distrito Federal).

RESTITUIÇÃO DA TAXA DE 5% ESTABELECIDA PELA LEI N. 156

O ministro da Fazenda em face do parecer da Diretoria Geral, autorizou, de acôrdo com a solicitação da Fiscalização Bancária, a restituição das importâncias abaixo mencionadas, correspondentes ao impôsto de 5% de que trata a lei n. 156, de 27 de novembro de 1947:

Cr$ 4.665.479,80, ao Moinho Fluminense S.A.; Cr$ 1.148,70, à firma Abrahão Irmãos & Cia.; Cr$ 1.884,50 e 3.692,80, à Comp. Indústria e Comércio Glossop; Cr$ 10.870,00, à firma The Thela Comercial S.A.; Cr$ 1.075,30, à firma Rádio Frigor Importadora S.A.; Cr$ 1.940,80, à firma Gabriel Gonçalves S.A.; Cr$ 1.022,80 ao Banco Sul-Americano do Brasil; Cr$ 42.578,90, à Companhia T. Jamir-Comércio e Indústria; Cr$ 12.948,80, Fábrica de Papel Carioca; Cr$ 2.612,30, a *O Malho*; Cr$ 717,20, à S. A. White Martins; Cr$ 6.546,80, à Sociedade Eletro Mercantil Paulista Ltda.; Cr$ 1.057,80, à Indústria e Comércio de São Paulo; Cr$ 7.029,40 e Cr$ 100,00, ao Banco Boavista; Cr$ 33.003,10 a Booth & Cia. (London), de Belém, Pará; Cr$ 1.360,40, a Afonso J. Horn, de Pôrto Alegre; Cr$ 3.083,70, à firma Aníbal Gouveia & Cia.; Cr$ 4.422,60, à firma Nahon & Irmão, de Belém, Pará; Cr$ 84.008,30, à Companhia T. Janer, Comércio e Indústria; Cr$ 21.444,20, à Cia. Acumuladores Prest. O. Lite; Cr$ 558,20, à Sociedade Comercial e Importadora Radion Ltda.; Cr$ 11.008,20, à Companhia Indústria de Papéis e Cartonagem, de São Paulo; Cr$ 874,60, a Comércio e Indústria Germano Stein S.A.; Cr$ 3.088,80, à firma Gráfica e Editora Edigraf Limitada, Cr$ 42.223,30; à S.A. Mercantil Anglo-Brasileiro; Cr$ 746,70, à Casa Radiovox Ltda.; Cr$ 2.931,80, à Sociedade Importadora e Exportadora Lehtini Ltda.; Cr$ 8.969,70, à Companhia Importadora Gráfica Arthur Sievers; Cr$ 678,00, a Armando F. Peixoto (Panamérica); Cr$ 2.209,00 e Cr$ ..... 3.744,00, a Arno Indústria e Comércio; Cr$ 575,30, a Irmãos Lamanna & Cia.; Cr$ 1.965,60, a The Royal Bank of Canada; Cr$ 2.192,80, à Companhia Paulista de Estradas de Ferro; Cr$ 217.239,80 à Sociedade Continental de Exportação e Importação Ltda.; Cr$ 4.808,00, à Companhia Calçado Clark, de São Paulo; Cr$ 825,20, ao Seminário Central de São Leopoldo; Cr$ 4.492,20, ao Banco Sul-Americano do Brasil; Cr$ 1.105,50 à firma Garcez, Leite & Cia., de Aracajú, Sergipe; Cr$ 1.405,70, ao Instituto Médico-Industrial de Aplicações Científicas, de São Paulo; e Cr$ 1.825,00, à Companhia Exportadora e Importadora de São Paulo, Cimpa.

APARELHOS DESTINADOS A PRODUÇÃO INDUSTRIAL OU AGRICOLA

Firma de São Paulo consulta se estão sujeitos ao pagamento do impôsto de consumo os seguintes produtos de sua fabricação: Ventiladores; radiadores de calor, a vapor ou elétricos; secadores; filtros; registros; ciclones separadores; aspiradores de poeira e resíduos; e carregadores e descarregadores rotativos.

Esclareceu a consulente que se trata de aparelhos destinados à produção industrial ou agrícola, embora alguns apresentem denominações análogas às de determinados aparelhos destinados ao uso doméstico.

Solucionando a consulta, decidiu a autoridade de primeira instância que "os aparelhos e máquinas fabricados pela consulente estão isentos do impôsto de consumo, carecendo, outrossim, da importância o qualidade do comprador e também o modo de venda, se diretamente ou por intermédio de revendedor" e, ainda, que "se, em virtude da necessidade de facilitar o transporte ou a montagem, a entrega tenha de fazer-se parceladamente, deverá constar da nota fiscal de produto não tributado a entrega parcial, com discriminação das peças enviadas e das faltantes, tôdas, partes integrantes do mesmo conjunto.

Dessa decisão foi interposto recurso *ex-officio*, na forma da lei.

Julgando o processo, a Junta Consultiva do Impôsto de Consumo, considerando que a decisão recorrida encontra inteiro apoio legal, opinou no sentido de ser negado provimento ao recurso interposto.

Esse parecer foi homologado pelo presidente da Junta.

Na Administração Municipal

Numerosos funcionários chamados para receber documentos – O prefeito visitará no dia 20 o arquivo da Municipalidade

Funcionários transferidos do Q.S.E. para o Q.P. — Dia 20 a posse da nova diretoria do Club Municipal — Despachos do prefeito e secretários-gerais — Empréstimos

Compareçam à sala 416 do Edifício Comercial os abaixo relacionados, dentro de 72 horas, para receberem documentos:

Antenor de Oliveira, Agostinho Belchior Ramos, Marina Pitanga Marques da Silva, Octacilio Francisco Faria, Anna Leticia da Frota Pessoa Lourenço Gomes, Murilo de Mendonça Freitas, Alayr Pinheiro Susini Ribeiro, Manuel Alves de Oliveira, Elza Ferreira Ramos, Elpidio Coêlho da Silveira, Waldemar Barcellos de Albuquerque, Avelino Gomes de Oliveira, João Paixão, Maria Lacerda de Almeida da Silveira, Diamantino Cardoso, Jayme da Silva Gadelha, Alcides Castelo Branco, Armando Macieira de Aguiar, Sebastião Alves Vieira, Adalberto do Amaral Vergueiro, Alfredo Ventino Leal, Maria de Lourdes Madruga de Souza Teles, Antônio Vieira de Melo, Benedito Machado, Zélio Campos, Simião de Carvalho, Manuel Teles da Silva, Syria Rodrigues de Morais, Tancredo Pinto de Miranda, Manuel Thales de Mileto, João José Lopes, Cecilia Couto do Nascimento, Arnaldo Barreto Romero, Geraldo Conegundes de Freitas, José Antônio dos Santos, David Macedo, Salvador Cardoso de Carvalho, Ordacelino José Galdino, Iracema de Souza Guimarães, Carmosino Silva, Mário Guimarães Maia, Josehyl Guimarães Ferreira, Adalberto Bartholomeu de Figueiredo, Seraphim Alves da Silva, Antônio Guimarães da Silva, Nelson da Rocha Silva, Mário Porfirio de Oliveira Filho, Neir de Oliveira Maia, Angela Muniz Pereira, Edméa Nascimento, José Alves de Oliveira, Miguel Ferreira de Souza, Generino Ferreira do Nascimento, Antônio Meiro, Joaquim Pereira, Domingos Corrêa de Sá, Raimunda Leite, Eulina Menezes Faro, Aristides da Silva Lemos, Pedro Francisco de Souza, Adrião Magalhães, Luiz Alves Ferreira, Alfredo Faya, Waldemar Pinto da Rocha, Oswaldo Fraça Guimarães, Benedito Antônio de Farias, Denizart da Silva, Hedda dos Santos Costa, Joaquim Andrade Santos, Henrique da Silva Pereira, Herminia Pereira da Silva, Francisco Antunes da Silva, Benedito Gabriel dos Santos, Regino Izabel de Araújo, José Regis Pacheco Pereira, Elpidio Raphael da Silva, Antônio Alves de Menezes, Sebastião José de Lemos, Walter Nogueira Guimarães, Oswaldo Frota Pessoa, Domingos José da Costa, Paulo Cesar Campos, Antônio Leonardo de Morais, Cremildo de Souza, Antônio da Cunha Marelim, Tatiana Magalhães de Almeida, Francisco Fonseca, Eduardo Dibe, Mariana Roberta Dilva, Gilberto Gonzaga Romeiro, Léa Corrêa de Souza, Cecilia Medeiros Silva e outros, Joaquim Teixeira Moutinho, Breno Bernardino Antas, Juvêncio de Oliveira Costa, Alberto Felipe Jacomiani, Jobel de Carvalho Almeida, Aurélio de Oliveira, Olicio Felismino Gonçalves, Manuel Victorino de Carvalho Valle, João Francisco Tavares, Eduardo Pinheiro, Antônio Barbosa, Antônio Vieira dos Santos, João Damasceno Coêlho, Maria Tumba Costa, Carlos Dutra das Neves, Pedro Paulo Motta, João Themoteo de Lima, Fabriciano Barbosa, Odilon Barreto Cabral, Agenor Augusto Bens, Albino Gomes de Almeida, Cordelia de Sá Earp, Sebastião Pereira de Aguiar, Severo Evaristo da Silva, Anselmo Francisco Peixoto, Walkiria Ferreira Callado, Pedro Corrêa de Almeida, Israel José dos Santos, Francisco Cardoso de Souza Filho, Roberto da Costa Lekar, Zuleika Maria Rego de Lima Godinho.

A visita do Prefeito ao Arquivo da Municipalidade

O Prefeito Mendes de Moraes, prestando significativa homenagem à data da Fundação da Cidade, visitará oficialmente, no dia 20 de janeiro, às 15 horas, o Arquivo Geral da Prefeitura, órgão que reune importante acêrvo de documentos históricos de inestimavel valor.

Club Municipal

No proximo dia 20, quinta-feira, às 17 horas, será realizada, na séde do Club, a posse da nova Diretoria e do Conselho Fiscal, eleitos para o bienio 1949/1950.

A direção do Club foi entregue pelo Conselho Deliberativo a um grupo de associados dedicados, tendo à frente a pessoa do Capitão Luiz Fernando de Novais, funcionário municipal de larga mésse de serviços prestados à causa dos servidores da Prefeitura, estando atualmente à frente do Montepio dos Empregados Municipais.

A sessão magna do Conselho Deliberativo para a posse será às 17 horas, seguindo-se recepção às altas autoridades, e, logo após, uma hora de arte com elementos da PRD—5, Rádio Roquete Pinto. Findará a solenidade com uma festa dançante, animada pelo jazz da Policia Militar.

TRANSFERIDOS DE QUADRO

De acôrdo com as disposições do art. 11, § 2.º do Dec. 8813/47 e do Dec. 9687/47, considerando o disposto no Dec. 9489/48, ficam os funcionários abaixo, transferidos:

Da cl. E da carr. de Escriturário do Q. S. E. para igual classe e carr. do Q. P.:

Carlos Francisco Bastos Miranda — Maria Damiana Soares Lopes da Silva — Euridice Pereira da Cunha — Wanda Lourdes Scelza Pieranti.

Da cl. E de Motorista do Q. S. E. para igual classe e carreira do Q.P. alterado o cargo para Motorista cl. F com direito aos vencimentos do novo padrão a partir da data da posse:

José Rodrigues Chaves — Alvaro Conrado Hanszmann

Da cl. F da carr. de Motorista do Q. S. E. para a cl. E da mesma carr. do Q. P., assegurada a diferença de Cr$ 2.160,00 anuais, alterado o cargo em referência para Motorista, cl. F., do Q. P. com direito aos vencimentos do novo padrão a partir da data da posse:

Eduardo Rodrigues de Figueiredo.

Da cl. D da carr. de Vigilante do Q.S.E. para igual classe e carr do Q. P.:

Moacyr Schere.

Da cl. F da carr. de Visitador Social do Q.S.E. para a cl. E da mesma carr. do Q.P. assegurada a diferença de vencimentos de Cr$ ..... 2.160,00 anuais:

Vivaldo Trindade.

Da cl. F. da carr de Escriturário do Q. S. E. para a cl. E da mesma carr. do Q. P., assegurada a diferença de vencimentos de Cr$ 2.160,00 anuais:

Vitor Pomé.

DESPACHOS DO PREFEITO

José Augusto Garrot — atenda-se; Manoel Ferreira Vaz — Helio Chagas — Francisco Galo — Antonio Francisco de Souza — José Limo — Democrito Pacheco — Lourival Batista Bittencourt. — Indeferido.

SECRETARIA GERAL DE ADMINISTRAÇÃO

Atos do Secretário Geral: — Foram designados Olavo Renzo para a Superintendencia de Transporte; Serafim de Oliveira Filho, para o Departamento do Pessoal; Alfredo Rodrigues Fragozo, para a Secretaria de Saúde; Joaquim Pacheco da Costa, para a Secretaria de Finanças; Paulo dos Santos, para o gabinete do Prefeito, Antonio José dos Santos, para a Secretaria do Interior; Belizana Neri de Santana, para a Secretaria de Educação; admitindo Alda Vieira Maia para a função de trabalhador.

Despachos: — Manoel Castelo Branco Vilaça — o pedido dos requerentes só pode ser atendido em virtude de lei; Francisco Laginestra — a classificação do requerente foi feita em consequencia de lei; Renato Hugo Lima Rocha, — Stelio Pereira Leite — Moacyr Venancio — Pedro da Cunha Padrão — Oscar Amaral — Luiz Ramos de Figueiredo — Orozimbo da Silva — Mario Manso Cardoso e Silva — Wilson M. da Cunha — não podem ser atendidos; Antonio Egidio Cabral — Zilia Braga Viriato de Freitas — Antonio da Rocha Vianna — indeferido; Moacyr da Cunha Barbosa. — aguarde prova de habilitação.

DEPARTAMENTO DO PESSOAL

Despacho do diretor: — Elza Allen Lacolla Montano — Dalton Fernandes Ciryno — Maria José Barbosa de Oliveira — Ademar de Souza Terra — Amelia Barros Costa — Calino Afonso Rodrigues — Antonio Carlos de Souza Gomes Galvão — Manoel Eleuterio dos Santos — Oswaldo Francisco de Assis — Antonio Miguel de Freitas — Tomé dos Santos — Rubens Meirelles dos Santos — Alvaro Alves de Oliveira — Arlindo da Silva Muniz e Amaury Luquez de Souza — concedido o salário de familia.

SECRETARIA DE FINANÇAS

Despachos do Secretário Geral — Julio Mendonça Carneiro da Cunha — Comissão de Marinha Mercante. — Ao DRL.

Of. 22-48 do Serviço de Contabilidade Patrimonial. — Ao DTS.

Liceu Literário Português — Instituto Pinheiros, Produtos Terapeuticos S. A. — J. Guimarães — Montepio Geral de Economia dos Servidores do Estado — S. A. de Gaz do Rio de Janeiro — A. G. Duarte — A. Ramada & Cia. Ltda. — E. R. Squibb & Sons do Brasil Inc. — Produtos Quimicos Ciba S. A. — Agostinho Tavares de Azevedo — Correa dos Santos — Teixeira & Cia. — Edward Liseau — Cia. Usinas Nacionais — Heitor Ribeiro & Cia Ltda. — Instituto de Aposentadoria e Pensões dos Bancários — Soares Lavrador — Importadores Ltda. — A. Luciano da Silva — Cia. Comercial de Industria de Ferros — Apolonia Araujo de Ipanema Moreira e outra — Ary Bento da Silva — Ary dos Santos Rangel — Sociedade Anonima Frigorifico Anglo — Cia. de Carris, Luz e Fôrça do Rio de Janeiro Ltda. — Ricardo Naveiro Rodrigues — Manoel Mendes Moreira — Maria da Gloria Martins de Melo — Francisco de Souza — Gastão Paranhos do Rio Branco — Helio Garcia — José Antonio Moreira — Manoel da Silva Abreu — Maria Moreira Dias de Lima e outros — Poito Rouviere Ltda. — Cia. Imobiliária Santa Cruz — Albino Castro — Comércio e Indústria S. A. — Willmann Xavier & Cia. Ltda. — B. Barros Moreira & Cia. Ltda. — A. Nogueira Lopes — Simões Oliveira & Cia. Ltda. — Americo Gomes Angeiras e outros — Antonio Agostinho da Costa — Antonio Nogueira — Vianna Silva & Cia Ltd. — Papéis e Artes Gráficas Mil e Um Ltda. — Moreno Borlido & Cia. — Fernando Magalhães & Cia. Ltda — Cia. Quimica Rhodia Brasileira S. A. — Casa de Ferragens Gomes Irmão Ltda. — J. Pinho & Moraes Ltda. — Jorge Mendes & Crillon — Laboratorios Raul Leite S. A. — Luiz Pinto Segundo — Lutz Ferrando Otica e Instrumental Cientifico S. A. — Magalhães Cunha — Organon do Brasil Ltda. — Orlando Novais — Produtos Quimicos. B Herzog Ltda. — Instrumental Otico Ltda.— J. Mendes Oliveira & Cia. — Representações Matomar Ltda. — Representações Heluzamar Ltda. Pedro Sucar & Cia. — A. Luciano da Silva — Empresa Construtora Orion Ltda. — Sonal Sociedade de Intercambio Comercial Ltda. — Associação dos Ex-Combatentes do Brasil — B. Barros & Cia. Ltda. — Importadora e Exportadora Subra Ltda. — Ramiro Ribeiro & Cia. Ltda. — Empreza Brasileira de Engenharia S. A. — A. Nogueira Lopes — Cia. Cantareira e Viação Fluminense — Capital Filmes S. A. — Casa Lohner S. A. — Celeste & Filho — Casa Abilio F. Magalhães Tecidos Ltda. — Casa Lohner S. A. — Médico Técnica — Cardoso Costa & Cia. Ltda. — Antonini & Rubino Ltda. — Artur Viana Cia de Materiais Agricolas, C. I. E. B. A. — Cia. Importadora e Exportadora Brasil America — C. T. Costa & Cia. — C. Gusmão & Cia. Ltda. — Abbott Laboratorios do Brasil Ltda. — Sobrasil Souza & Cia. — Stefanini & Cia. Ltda. — Sobral Souza & Cia. — Correia dos Santos, — Teixeira & Cia. Ltda. — Gonçalves Fonseca & Cia. Ltda. — Hilme Comercio e Indústria S. A. — Jorge Pereira & Cia. Ltda. — Ao DTS para promover o pagamento.

SECRETARIA GERAL DE AGRICULTURA

Atos do Secretario Geral: — Foi designado Coby Vitorino para o Departamento de Agricultura.

SECRETARIA GERAL DE EDUCAÇÃO E CULTURA

DEPARTAMENTO DE EDUCAÇÃO COMPLEMENTAR

Atos do diretor: — Foram designados João Viana Barbosa de Castro e Zuleika Burdman para o Serviço de Educação Fisica.

DEPARTAMENTO DE EDUCAÇÃO TÉCNICO PROFISSIONAL

Ato do diretor — Foi designado Sebastião Meira para responder pelo expediente da Secretaria da Escola Souza Aguiar.

INSTITUTO DE EDUCAÇÃO

Atos do diretor: — Foram designados Luiz Ivan Duraldo para o nucleo 5270; Gauraci Torres para o nucleo 8720.

SECRETARIA GERAL DE SAUDE E ASSISTENCIA

DEPARTAMENTO DE TUBERCULOSE

Atos do diretor: — Foram designados Geraldo Ferreira Renault para o H. A. Miguel Pereira; Augusto Sodré Viveiros de Castro para o mesmo hospital; Conceição Alves C. da Silva para o H. São Sebastião.

SECRETARIA GERAL DO INTERIOR E SEGURANÇA

Atos do Secretário Geral: — Foram designados Silvio Pereira de Mendonça, Augusto Ferreira Lima e Wilson Collaço para o Departamento de Turismo e Certamens.

EMPRESTIMOS

Será feito hoje, das 11,15 às 17 horas o pagamento das seguintes propostas de empréstimos:

Prop.	Mat.	Prop.	Mat.
10476	14700	10514	5307
10518	51751	10519	15531
10520	24555	10522	23700

Emergencias — Matriculas:
1651 — 8804 — 8814 — 9019
— 13879 — 15155 — 15925 — 22050
— 25114 — 34394 — 27133 — 30598
— 31126 — 31733 — 32946 — 40745
— 50474 — 9881.

Extranumerários — Matriculas:
39134 — 39793.

Prop.	Mat.	Prop.	Mat.
53166	44950	53167	52290
53168	43082	53170	51643
53171	43304	53172	45983
53173	51415	53174	50660
53175	37618	53177	39772
53094	34901	53093	37679
53119	35401	53124	39618
53126	45178	53130	39703
53135	52252	53145	52005
53160	38410	53161	41036

O pagamento das propostas já anunciadas e não recebidas só será efetuado às quintas-feiras.

Exigências do 3 D. F. — Propostas canceladas:

Matriculas:
52382 — 50505 — 53643 — 38144
— 48363 — 50423 — 52118 — 48776
— 44569 — 4264 — 15284 — 16045
— 55847 — 26345 — 994 — 15762
— 18758 — 14384 — 24078 — 7303
— 18940 — 49861 — 19771 — 23827
— 27914 — 25972 — 23274 — 14601
— 21114 — 162 — 9606 — 12931
— 15229 — 41429 — 35873 — 29638.

Compareçam para esclarecimentos no 3 D. F. — Propostas canceladas:

Matriculas:
51099 — 47689 — 51038 — 53079
— 53176 — 45912 — 52543 — 30133
— 52953 — 51094 — 52480 — 51961
— 52514 — 51198 — 54053 — 51179
— 51149 — 35434 — 51170 — 51117
— 51016 — 51129 — 52491 — 40326
— 46241.

Propostas canceladas — Matriculas:
1087 — 2585 — 3596 — 6085 — 6990
— 8554 — 8835 — 8958 — 10304
— 12091 — 14201 — 14819 — 17329
— 18965 — 20480 — 21785 — 23736
— 24485 — 26613 — 30147 — 49416.

O DIA POLICIAL

"O CHEFE DE POLICIA NÃO INTERESSA..."

Que estamos em pleno regime de irresponsabilidade e total subversão da ordem natural das coisas ninguém mais tem dúvida. A carroça está mesmo andando à frente dos bois... Isto nos ocorre a propósito de dois fatos registrados domingo último.

Seriam 10 horas aproximadamente quando de um predio existente nas proximidades do Posto três na Avenida Atlântica, saiu um cavalheiro com um calção apenas. Dirigia-se para o mar.

— Psiu! Ei, você aí! E' com você mesmo que estou falando — gritou um individuo à paisana, de cor parda e tipo um tanto quanto acafagestado. Aliás, o chapéu e o volume à direita, na altura da cintura, não deixavam dúvida da sua identidade: investigador da Policia.

— As suas ordens!

— Onde é que o senhor vai assim sem camisa?

— A praia, o senhor não viu?

— E', mas sem camisa não vai não...

— O senhor está equivocado. Li a portaria do chefe de Policia e estou certo de que o posso fazer.

— Mas ela determina o uso de camisa!

— Sim, mas sòmente para aqueles que não residem propriamente à beira da praia, o que não ocorre comigo que, como o senhor deve ter visto, saí ali daquele edificio.

— Não tem disso não senhor. A camisa é obrigatória e não adianta vir com conversa!

— Mas e a portaria do chefe de Policia?

— Ora, isso não interessa. A portaria do chefe não importa, o que me interessa é a ordem que recebi do dr. Paula Pinto. E' por êle que me oriento e o senhor tem que pôr a camisa ou então vai para o "tintureiro".

Ante o argumento por demais convincente, o cavalheiro, que soubemos mais tarde tratar-se de advogado de grande projeção nos meios forenses e sociais, regressou à residência de onde voltou com a camisa exigida pelo policial. E que não o fizesse...

Mas êste foi um dos casos. O outro; ah, o outro... Mais um melancólico fruto dos tempos que correm.

Logo às primeiras horas de domingo, alguns jornalistas, após a luta intensa da noite de sabado, dirigiram-se à "Taberna da Gloria". Faziam ali uma refeição ligeira. Numa mêsa ao lado surgiu um incidente. Um dos jornalistas levantou-se e apaziguou os ânimos. Voltava para a sua mêsa quando surgiu um carro da Rádio Patrulha. O detetive procurou saber o que se passara e o jornalista passou a informá-lo. Convidaram-no, então, para esclarecer o fato no 4.º Distrito. Não teve dúvidas. Pediu aos colegas que o aguardassem, pois logo voltaria, sim voltaria... Acontece, entretanto, que não contava defrontar-se com um comissário que não tolera a imprensa. O nome dêle — quase nem era preciso dizer — Arquias Pinto Amando, o mesmo que, não há muito expulsou daquela delegacia um nosso colega de "A Manhã", que ali fôra a serviço do seu jornal.

Desta vez, como dissemos, o jornalista não voltou. O comissário estava em máu dia. E não deixou que o rapaz se explicasse, não obstante fôsse êle funcionário do Serviço de Imprensa do Gabinete do Chefe de Policia. Trata-se do jornalista Américo Silva. Êste, por ordem do comissário, foi despojado dos seus documentos e do seu cinto e metido de cambulhada com outros presos no xadrês. De nada adiantaram suas tentativas de explicação ao comissário e sòmente às 10 horas de domingo foi posto em liberdade. Não foi ouvido nem qualificado pelo comissário, o que bem demonstra a sua falta de culpa.

Não sabemos qual será a atitude do general Lima Câmara a respeito do fato, o que sabemos, isso sim, é que ao ser desconsiderado um funcionário do seu gabinete, êle, chefe de Policia, também o foi.

A obrigação do comissário Pinto Amando era autuar Américo Silva, caso tivesse cometido algum crime. Se não autuou foi porque não cometeu nenhum, logo não cabia a prisão. E, assim sendo, não resta dúvida de que a atitude do comissário Pinto Amando nada mais é do que o extravasamento do ódio que nutre pela imprensa.

E êsse caso nos leva a conjeturar o que não aconteceria a um pobre mortal, quando se sabe que nem os funcionários do gabinete do chefe de Policia escapam à sanha de algumas autoridades (!)...

Eva e os carros oficiais...

Domingo último, às 15,30 horas, o chapa branca 8-87-74, "Chevrolet", preto, transitava pela avenida Amaro Cavalcanti, conduzindo um casal. Aliás, essa história de casal em carro oficial aos domingos já se afigura mais oficial — se é que isso é possivel — do que o proprio uso abusivo daquele veiculo, o que, evidentemente, está oficializado, oficializado sim, do que se admiram? Pois não conta com o beneplácito do govêrno? E então?...

Mas, ainda no domingo, às 9,30 horas, todos quantos, pela rua Barata Ribeiro, demandavam o tunel, tiveram a atenção despertada para o chapa branca 8-75-76. Vinha em grande velocidade e tocava a buzina incessantemente. Ao lado do "galã" que o dirigia, formosa loira. E êle, naturalmente, fazendo valer seus "direitos", entrou pela contramão no trecho que liga a rua Barata Ribeiro ao tunel. Mas não ficou sòmente nisso sua demonstração de "fôrça e poder". Desnecessàriamente tocou a busina no tunel.

Curioso, o Código Nacional de Trânsito diz que isso é proibido, mas ora o Código Nacional de Trânsito...

O casal estava morto no interior do apartamento, intoxicado por gás — Nas investigações, a polícia verificou que houve saque e já apreendeu o produto do roubo — Imprensado entre dois caminhões, faleceu no H.P.S. — Outras ocorrências

Domingo último, cêrca de 23 horas, os moradores do edificio situado na rua Laura de Araujo 111, notaram acentuado cheiro de gás e, dentro em pouco, verificaram que o desprendimento ocorria no apartamento 201. Forçada a porta, descobriram que havia no interior do quarto um casal já sem vida — ela, em decúbito ventral no leito e êle sentado no chão, com a cabeça apoiada na cama. O fato foi comunicado imediatamente à Rádio-Patrulha e as autoridades do 13.º Distrito, entrando em ação, apuraram que se tratava de João Cezário, também conhecido como "carioca", de 31 anos, motorista profissional, morador à rua Ubaldino do Amaral 5, e de Idalina Godas Farias, de 25 anos, casada, residente à rua Riachuelo 315, quarto 1.

As primeiras diligências logo revelaram suicidio, pois não havia nenhum sinal de violência nos cadáveres e, dada a hora provável da morte, ocorrida entre 20 e 23 horas, ficava também afastada a possibilidade de acidente. Contudo, por mais que pesquizassem, as autoridades não encontraram qualquer declaração escrita do casal. Ao contrário, quando se localizaram pessoas conhecidas, verificou-se que o casal vivia junto há cêrca de dois anos, em perfeita harmonia e aparentando a maior felicidade. Não moravam, porém, no apartamento em que ocorreu a tragédia, que pertence ao individuo José Antonio dos Santos, agora desaparecido e de antecedentes pouco recomendáveis.

Num exame mais detido realizado mais tarde, a pericia revelou um pormenor surpreendente — o casal fôra saqueado. De fato, leve ferimento no dedo provava a retirada de um anel, enquanto a mancha no pulso confirmava que o homem possuia também um relógio de pulseira; por outro lado, os seus bolsos estavam revirados e havia uma pequena medalha sôbre a cama, demonstrando que o cordão da mulher fôra tirado violentamente; mais além, encontrava-se também uma bolsa de senhora aberta e vazia. E outra revelação não menos importante — uma carteira profissional pertencente a Paulino Salimoria, de 28 anos, residente à Avenida Mem de Sá 124.

Iniciadas as diligências, as autoridades vieram a saber que o portador da carteira era também conhecido como "Gaúcho", também motorista profissional e conhecido do morto. Uma denúncia telefônica confirmou que, de fato, o "Gaúcho" ali estivera e, de indagação em indagação, não foi dificil localizá-lo numa garage da rua Seabra, onde foi prêso, afinal, na manhã de ontem. Mais tarde, foram também detidos Walter de Oliveira, de 19 anos, morador à rua dos Inválidos 215 e Antero Tavares da Costa, ajudante de cozinha do restaurante, que "Gaúcho" denunciou como tendo ido ao apartamento, na noite de domingo, em companhia de José Antonio dos Santos, morador efetivo do apartamento e que costumava alugá-lo por horas.

A policia encontrou em poder de "Gaucho" três relógios de pulso, três anéis de senhora e 1 cordão de ouro, que se presume pertencerem ao casal saqueado. Assim, "Gaucho" está sèriamente implicado, mas continua negando qualquer participação no saque e explica a presença dos objetos por aquisição feita, na véspera, ao motorista morto, pela quantia de Cr$ 600,00.

As autoridades do 13.º Distrito esforçam-se, agora, por localizar José Antonio dos Santos. Embora tudo indique tratar-se de suicidio, em virtude de ter sido o gás a "causa-mortis", pode muito bem acontecer que vários individuos, mancomunados, tenham subjugado o casal. Prosseguem as investigações.

IMPRENSADO PELO CAMINHÃO

Na rua Marquês de Sapucaí, próximo à esquina da rua General Pedra, o caminhão 6-50-50, transitando em grande velocidade, passou muito proximo a um outro que ali recebia carga e cujo numero não foi identificado. Em consequência dessa manobra desastrada do motorista do carro 6-50-50, o ajudante do caminhão não identificado, Joaquim Medeiros, brasileiro, solteiro, de 30 anos, morador na rua General Pedra, 34, foi imprensado contra o veiculo que carregava, sofrendo graves ferimentos. Em estado desesperador foi removido para o Hospital de Pronto Socorro, onde, não resistindo à gravidade dos ferimentos recebidos veio a falecer.

A policia do 13.º Distrito registrou o fato e encetou diligências no sentido de deter o motorista culpado.

O GENERAL VEM SENDO INSULTADO

Uma queixa que se pode dizer inédita vem de ser registrada no 5.º Distrito. Ali compareceu o general de Divisão Amaro Azambuja Vilanova, residente na rua Carlos de Vasconcelos, 73, queixando-se de que vem sendo diariamente insultado telefonicamente por Giselda Moura. Adiantou o general que apurou tratar-se de tal pessoa por lhe ter reconhecido a voz.

O comissário registrou a queixa e determinou diligencias no sentido de apurar devidamente o fato.

LARAPIOS EM AÇÃO

Angelo Gonzalez, estabelecido com restaurante na Praça Mauá, 1|3, queixou-se ao 9.º Distrito de que de uma gaveta do seu cofre lhe haviam furtado Cr$ 10.900,00. Adiantou suspeitar do polidor de marmore Joaquim Sacramento, residente na rua Martins Cunha, o qual passara o dia trabalhando ao lado do cofre.

Foram encetadas diligências no sentido de apurar devidamente o fato.

CAIU NO "CONTO"

Licinio Martins da Costa, residente na rua Corrêa Dutra, 141-A, queixou-se ao 5.º Distrito de que ontem, às 14,30 horas, ao passar pela avenida Treze de Maio, nas proximidades do Teatro Municipal, fôra abordado por um casal de côr que lhe propuzera uma transação vantajosa. Dessa fórma deu-lhes todo o dinheiro que trazia no bolso — 12 mil cruzeiros — em troca de um bilhete de loteria que, segundo uma lista que lhe exibiram, estava premiado em 150 mil cruzeiros. Ao procurar receber o mesmo vira que havia sido vitima de dois vigaristas que lhe haviam impingido o "conto do bilhete premiado".

O comissário de dia àquele distrito policial registrou o fato e determinou providências no sentido de ter o casal de vigaristas.

COLISÕES

No cruzamento da avenida Nossa Senhora de Copacabana com a rua Rodolfo Dantas, verificou-se, ontem, às 12,30 horas, uma colisão entre os automoveis de chapa CD-365 e 3-80-87. O primeiro dirigido por Alcides Borges e o segundo por João Skuplick. Em consequência, o ultimo motorista sofreu escoriações na perna esquerda, e a senhora Leonora Lascano Pividal, esposa do ministro conselheiro da embaixada Argentina, que viajava no primeiro veiculo, sofreu ligeiras escoriações no rosto.

O 2.º Distrito registrou o fato.

OS DESILUDIDOS DA VIDA

Por motivos que não declarou, Whittacker Nery, funcionária da embaixada dos Estados Unidos da America do Norte, residente na Av. Atlantica, 50, apartamento 201, tentou pôr têrmo à vida, ingerindo substancia tóxica. Em estado de coma foi removido para o Hospital Miguel Couto, onde ficou internada. E' grave o seu estado.

O 2.º Distrito registrou o fato.

— Também por motivos ignorados pôz têrmo à vida, ingerindo substancia tóxica e golpeando o pescoço com uma lâmina de barbear, Nilo Levy [illegible] Rocha, de 17 anos, residente na rua da Universidade, 128, apartamento 201, funcionário da direção geral do Banco do Brasil.

MORTO NO DESASTRE O TROCADOR

Na tarde de domingo ultimo, o ônibus chapa 8-03-01, da linha 105, dirigido pelo motorista José Custodio da Silva, colidiu violentamente com outro ônibus chapa 8-12-13, no cruzamento da rua Professor Valadares com a rua Mearim, no Engenho Novo. Em consequência, o trocador Dargyval Medeiros, brasileiro, pardo, morador à rua Poconé, 340, em Piedade, que viajava em pé na porta, foi atirado à rua e sofreu fratura do craneo, vindo a falecer antes da chegada da ambulancia. As autoridades do 18.º Distrito compareceram ao local e fizeram remover o cadáver para o Instituto Medico Legal, achando-se, agora, empenhadas na captura dos motoristas, que se evadiram.

VITIMAS DOS AUTOS

Quando atravessava a rua Coração de Maria, domingo último, foi colhida por auto não identificado a septuagenária Emilia Brito, branca, solteira, moradora à rua Tenente Costa 132. Com a violencia do choque, a anciã sofreu fratura do crâneo e outras graves lesões, vindo a falecer quando era medicada no Hospital do Pronto Socorro. As autoridades do 22º Distrito tomaram conhecimento do fato e fizeram remover o corpo para o I.M.L.

— Também na Estação de Rocha Miranda, na estrada Conselheiro Galvão, o "lotação" chapa 4.63.00 atropelou domingo último, o ciclista Jurandir Lopes, comerciario, de 19 anos, morador à estrada do Areal 904, produzindo-lhe fortes contusões na cabeça e fratura da perna direita. A vitima foi conduzida para o Hospital Carlos Chagas, onde ficou internada em estado grave, enquanto o motorista fugiu.

EM NITEROI

Vigia assassinado — Apareceu morto a golpes de barra de ferro, o vigia das obras à rua Estacio de Sá, 275, Carlos Ferreira de Campos, solteiro, com 41 anos de idade. A policia desconfia de outro vigia de nome José Rodrigues França, de 28 anos que foi visto ao sair do local do crime na manhã de ontem. Descobriu o crime o engenheiro Newton Tompson, que ali fôra inspecionar as obras a seu cargo e que deu parte imediatamente à policia.

Intoxicação por gaz — Reside à rua general Pereira da Silva, 143, o sr. Paulo Americo de Figueiredo, funcionário federal, que tinha a serviço de sua familia as empregadas Sebastianna, com 18 anos e Maria, de 16 anos.

Na noite de domingo ultimo, quando todos já se haviam recolhido, foi pressentido pelo chefe da familia forte cheiro de gaz. Quando as pessoas da casa chegaram ao quarto das empregadas vizinho à cozinha, encontraram morta Maria e em estado gravissimo Sebastiana. A Policia foi cientificada do ocorrido, removendo as vitimas.

Matou o inimigo a facadas — Por questões particulares, Alcebiades Francisco de Oliveira, de 47 anos, casado, morador à rua Dr. Chiquito 107, no bairro do Fonseca, em Niterói, desentendeu-se com 1 seu vizinho Domicio Luiz Mataruna, solteiro, de 36 anos, residente do número 110 da mesma rua. Domingo último, ao regressar à casa, soube pela sua esposa Djanira Carvalho de Oliveira que o vizinho ali estivera proferindo insultos e dizendo que havia de espancá-lo na primeira oportunidade. A' saida, disparou dois tiros para o ar.

Ontem, afinal, Alcebiades defrontou-se com o inimigo e iniciaram calorosa discussão. Em dado momento, manejando rápido uma faca, avançou para Domicio e esfaqueou-o cinco vezes, atingindo-o no coração. Domicio morreu instantaneamente, enquanto o agressor fugia em desbalada carreira. As autoridades do 3.º Distrito fizeram remover o cadáver para o necrotério e estão empenhadas na captura de Alcebiades.

NOS ESTADOS

Disparou o fuzil, atingindo o soldado — Campos, 17 (Asp.) — No quartel da policia do 2.º B. C. desta cidade, registrou-se lamentavel acidente quando Manoel Bento de Oliveira carregava seu fuzil. Nessa ocasião a arma disparou indo o projetil atingir o braço do soldado Jorge Costa. O comandante do Batalhão determinou a abertura do inquerito policial-militar.

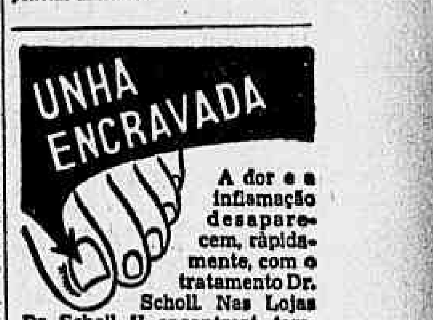

A dor e a inflamação desaparecem, ràpidamente, com o tratamento Dr. Scholl. Nas Lojas Dr. Scholl, V encontrará, também, o tratamento eficaz para outros males dos pés — calos, joanetes, calosidades plantares, dedos tortos etc. Conselhos grátis. Pedicuros e aparelhamento cientifico à sua disposição. Peça informações pelo telefone.

Lojas Dr. Scholl
RUA SÃO JOSÉ, 114 — TEL. 22-5817
RUA B. AIRES, 114 — TEL. 23-1048

MOVEIS E DECORAÇÕES
GOSTO INCONFUNDIVEL
Anglo Brasileira
SUCESSORA DE
MAPPIN
360, Praia de Botafogo, 364

Aos candidatos á 1.ª Série Colegial Clássico e Científico

O Educandário Rui Barbosa comunica a todos quantos estiverem matriculados na 1.ª série dos Cursos Clássico ou Cientifico — Diurno e noturno — que a 20 do corrente serão iniciadas as aulas de Matemática e Desenho, inteiramente gratuitos, além de palestras semanais sôbre as demais disciplinas.

— MATRÍCULAS ABERTAS —
RUA GAGO COUTINHO, 25 — Tels. 25-2608 e 25-6937
Largo do Machado

FLORIDA HOTEL

Prédio novo, dispondo de 100 aposentos e apartamentos de luxo, com telefones e todas as instalações modernas e elevadores "Otis". Restaurante de 1.ª ordem, próximo aos banhos de mar. Grande jardim.
Rua Ferreira Viana, 71 a 77 (Flamengo, Telefone 25-7336)
Anexo em frente à Matriz
Telefone 25-7360 — End. Telegr. "FLORHOTEL" — Rio de Janeiro

REGULADOR XAVIER
• O remedio de confiança da mulher •
DUAS FORMULAS DIFERENTES PARA DOIS MALES DIFERENTES:
N.º 1 Regras Abundantes - Hemorragias
N.º 2 Falta ou Diminuição de Regras

Cia. Tinturarias Pan-América
TIP-TOP
participa à sua distinta freguesia a abertura da sua primeira agência em Copacabana, situada na
Av. Atlantica, 554-B
Tel. 37-6089
onde podem ser atendidos os chamados da zona de Copacabana.

FERRAMENTAS - LIQUIDAÇÃO

Aço para brocas sextavado 7/8".
Brocas de aço carbono 3/64" a 7/8".
Brocas de aço ultra-rápido 9/16" a 2 1/2".
Cabo de aço galvanizado, ... 3/16", 3/8", 3/4" e 1".
Chaves c/correntes, para tubos "Record".
Chaves "Record" — tipo Stillson 10", 18" e 24".
Limas de aço — para mecanica — sortidas.
Mandris Jacobs Nºs. 7, 32, 34, 36 e 20-N.
Placas para Tornos "Westcock" 4", 5", 6" e 8".
Serras para metais "LION". 12"x1/2", 18 e 24 d.
Tarrachas para canos "Bull Dog", sortidas.
Tezouras para cortar rebites e parafuzos, RECORD Capacidade de 3/16" até 3/4".
Tornos de bancada — Nos. 0 a 5.
PREÇOS DE OCASIÃO
Vendemos em lotes ou avulsos
Consultas a AÇOFER — IMPORTADORES — Caixa Postal 739 — BELO HORIZONTE.
(30190)

SENAI
SERVIÇO NACIONAL DE APRENDIZAGEM INDUSTRIAL
Departamento Regional
CURSO RÁPIDO DE ARTES APLICADAS

O SENAI iniciará no dia 1.º de fevereiro próximo um Curso de Artes Aplicadas que será ministrado pelo artista italiano Giuseppe Baggi.

O curso durará 3 mêses, funcionando 3 horas diárias, 4 vêzes por semana.

O curso será gratuito e se destina exclusivamente a professôres de trabalhos manuais. As matrículas já se acham abertas. Para as inscrições e demais informações dirigir-se à Rua São Francisco Xavier, 417 das 8 às 16 horas, exceto aos sábados e domingos. (30027)

AO PONTO LOTÉRICO
(ANEXO A CHARUTARIA BRAHMA)
SEMPRE NA VANGUARDA
VENDEU, SÁBADO, 27.586 com 400.000 CRUZEIROS
Se ainda não é nosso cliente, é de seu interêsse candidatar-se aos inúmeros prêmios que a nossa casa distribui todas as quartas e sábados.
AO PONTO LOTÉRICO
AVENIDA RIO BRANCO, 156 — (Galeria Cruzeiro)

HOME LINES
ANUNCIA OS RAPIDOS e luxuosos transatlanticos
BRASIL
ITÁLIA
ARGENTINA
Com saidas quinzenais para
LISBOA
BARCELONA
CANNES
GÊNOVA

Próximas saidas
M.S. "ITALIA"
em 31 de Janeiro
S.S. "ARGENTINA"
em 12 de fevereiro

Reservem desde já as suas passagens nas Agências de viagens ou com os Agentes no Rio.
AGENCIA MARITIMA LAURITS LACHMANN S/A
Av. Rio Branco, 4 - 10.º andar
Telefone 43-4994

fixbrit
ASSENTA E DÁ BRILHO AO CABELO!

Milhares encontram verdadeiro prazer nos fumos suaves de um cigarro Lincoln

Ao segurar entre os dedos um cigarro Lincoln — gostoso... suave... e de paladar inconfundivel, os milhares de adeptos de Lincoln sabem que fumam um bom cigarro. Deve haver um motivo para esta preferência... e o motivo é o *verdadeiro prazer* que oferecem os excelentes fumos, combinados em Lincoln com tanta habilidade e acerto. Compre hoje mesmo um maço de Lincoln — e fará dele o seu cigarro!

-mais cedo ou mais tarde
você também vai preferir Lincoln
Por que não começa desde já?
CIGARROS Lincoln DE PONTA A PONTA O MELHOR!
CIA. CIGARROS CASTELLÕES

MANGANÊS DO ESTADO DA BAHIA

De acôrdo com as informações do Departamento Nacional da Produção Mineral, subordinado ao Ministério da Agricultura, foram executadas três sondagens, a dinamite, nas jazidas de manganês de Santo Antônio de Jesús, do Estado da Bahia Essas sondagens atingiram a profundidade média de 56 metros.

Seguros contra fogo
CIA. DE SEGUROS
Argos Fluminense
FUNDADA EM 1845
ALFÂNDEGA, 7 (EDIFICIO PROPRIO)
RIO DE JANEIRO

IMIGRANTES PARA MINAS GERAIS

Belo Horizonte, 17 (Asp) — Durante sua permanência no Rio, donde regressou ante-ontem, o secretário da Agricultura, dr. Américo Gianetti, concluiu entendimentos com o Conselho Nacional de Imigração para intensificar o movimento imigratório para Minas Gerais, preferencialmente em benefício das atividades agricolas.

O aumento das cotas de farinha de trigo, o combate à bróca do café e o desenvolvimento do fomento agricola no Estado foram, também, objeto de conversações com as autoridades federais. Com a Fundação Brasil Central, que possui armazens em Uberaba, o titular da Agricultura manteve entendimentos para a sessão dos estabelecimentos ao govêrno, objetivando o armazenamento da safra de cereais do Triangulo cujo produção é elevada.

CHEGANDO AO RIO, HOSPEDE-SE NO
HOTEL 3 DE MAIO
Aposentos com quarto de banho anexo e privativo.
Diárias a partir de Cr$ 40,00 por pessoa
RUA MONCORVO FILHO, 40
Próximo à Avenida Presidente Vargas e em pleno centro urbano
Telefone: 43-4008 (Rêde interna)
CAPACIDADE PARA 500 HÓSPEDES
(35000)

JOAN BLONDELL
glamurósa estrêla diz: "Baton ciclame é a fascinação de Hollywood e 'Pink Queen' é o ciclame perfeito".
NOVO Tangee "PINK QUEEN"
Esta nova tonalidade do baton Tangee fascina como o brilhante. É suave... É a côr da moda! Como tôdas as sete super-tonalidades do Tangee, adere mais facilmente e dura mais.
Sim, "Pink Queen" de Tangee é o ciclame perfeito! Use, hoje mesmo, esta tonalidade do Tangee.
P-48-4
SETE SUPER-TONALIDADES
Tangee
O BATON N.º 1 DO MUNDO

ARNO
Excepcional Qualidade!
MOTORES ELETRICOS
ARNO
ARNO S. A.
Rua do Rosário, 113 - 7.º andar - Fones: 43-1205 - 43-7678
RIO DE JANEIRO

A Grande Moda!
Linho irlandês
para vestidos e costumes de senhoras
Para seu costume ou vestido de verão, escolha agora seu corte de puríssimo linho irlandês, na Casa Barki – recebido diretamente de sua matriz em Leeds (Inglaterra).
Veja em nossas vitrines, outros tipos de linhos, tropicais, cambraias, etc. que estamos oferecendo por preços mais baixos
Lisos e estampados - Todas as côres - Anti-rugas - Preços baratíssimos.
CASA BARKI
Rua 7 de Setembro, 72 (Loja) - Edif. Guinle
Record 6209

AVIAÇÃO

Escola Brasileira de Aviação

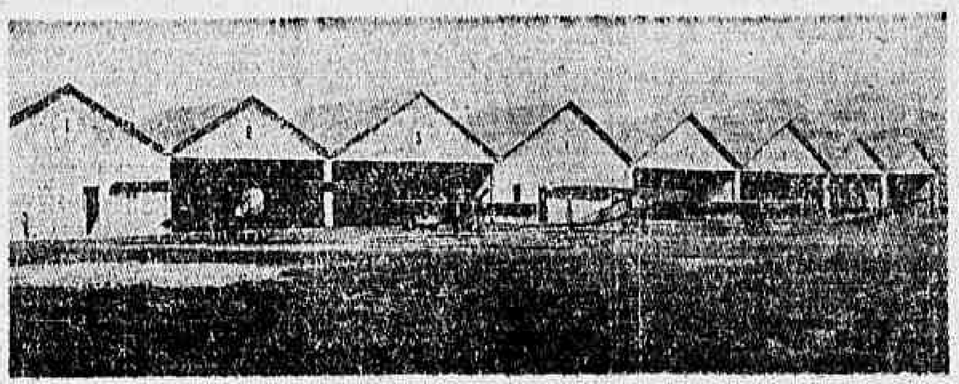

Campo dos Afonsos — Assim era a Escola Brasileira de Aviação em 1914 e posteriormente a Escola de Aviação Militar, em 1919

Em 18 de janeiro de 1913, era assinado pelo então ministro da Guerra, general Vespasiano de Albuquerque, o contrato entre o govêrno e a Escola Brasileira de Aviação, pertencente a firma Gino, Buccelli & Cia., constituida dos srs. Gino Gian Felice, Vitorio Buccelli, Arturo Jona e esgenheiro Eduino Orione.

Esta foi, de fato, a primeira Escola de Aviação, que funcionou, regularmente, no Brasil, embora tivesse vida efemera, devido à guerra de 1914. Foi, por conseguinte, "no tradicional e já lendário Campo dos Afonsos" que nasceu a aviação brasileira, com poucos aviões, os "velhos" Farman. Passados tantos anos, é de lá que ainda saem os nossos novos aviadores da F. A. B.

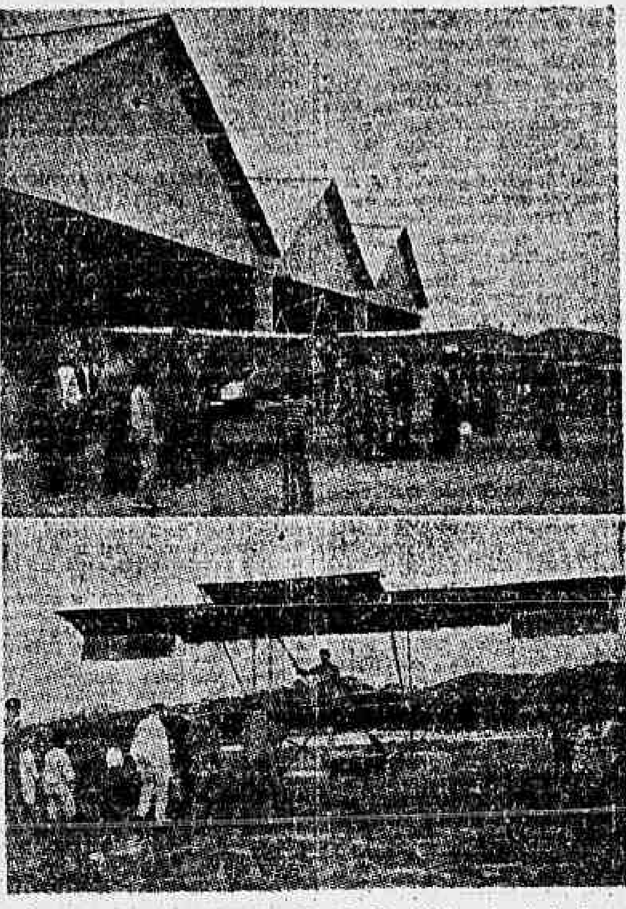

2 de Fevereiro de 1914 — Escola Brasileira de Aviação — Em baixo o instrutor Ambrósio Caragiola no "Velho Biplano Farman"

Quando a Escola Brasileira de Aviação foi organizada, não era elemento do Ministério da Guerra Entretanto, recebia subvenção dos ministérios militares que pagavam uma "taxa de matricula" de 2.000 cruzeiros por aluno. Tinha o govêrno como seu representante o comandante Jorge Moller, da nossa Marinha de Guerra, que obtivera o "brevet" de piloto-aviador, em 29 de abril de 1911, na Escola Farman, em Etampes, na França. (Foi o primeiro aviador brasileiro.) Na assinatura do contrato ficou estabelecido também que o govêrno indenizaria à Escola, do material que fosse inutilizado pelos alunos na aprendizagem e, em compensação, estava a Escola obrigada a adquirir todo o material necessário à instrução e se comprometia, ainda, a preparar o Campo dos Afonsos, aterrando-o e nivelando-o e a construir hangares, oficinas, salas de aulas, etc.

Sòmente um ano depois de assinado o contrato é que ficaram prontas as obras. Já tinham chegado os aviões e o instrutor argentino Ambrosio Caragiola, o qual, infelizmente, faleceu, em 7 de fevereiro de 1915, quando fazia a apresentação oficial, do "bi-place metálico Alvear", o primeiro construido no Brasil, quando o ministro da Guerra fixou a data de 2 de fevereiro de 1914 para inauguração e inicio dos cursos.

Foram matriculados, do Exército: — Tenentes — Alzir Mendes Rodrigues Lima, Anôr Teixeira dos Santos, Wolgrand Pinheiro Cruz, Heitor Bustamante, Raul Vieira de Mello, Heitor Augusto Borges, Manoel Tiburcio Cavalcanti, Alcibiades Dracon Barreto, Alcides de Mendonça Lima Filho, João Moraes de Niemeyer, Pedro do Pinho, Penedo Pedra, Rodolfo Lima de Vasconcellos, João Barboza Monteiro e Carlos de Andrade Neves; aspirantes: — Coriolano de Andrade, Juvêncio Corrêa de Araujo Alfredo Maciel da Costa, Avrion Plaisant, e Granville Belorofonte da Gama; sargentos: — Luciano da Gama e Cruz, Manoel Augusto de Azevedo Falcão, Manoel Machado de Mattos, Francisco Salles de Sena, Edgard Colona, Hercules Moilito, Luiz Madureira Freire, Albano de Azevedo Falcão, Antonio Almeida Razeiro, Jaciel Cilleno, Ageo Henrique de Souza, Olivio Ferrandes de Araujo, Julio Ferreira Alves, Augusto Barboza e Hastimfilio, C. C. F. Cury. Da Marinha: — Tenentes: — Raul F. V. Bandeira, Virginius de Lamare, Victor de Carvalho e Silva, V. de Ouro Preto, Fabio de Sá Earp, Mario da Cunha Godinho, Heitor Plaisant e Belizario de Moura.

NOTICIAS DO MINISTERIO DA AERONAUTICA

NORMAS PARA O FUNCIONAMENTO DO CURSO DE TATICA AÉREA

O ministro da Aeronáutica aprovou as normas para o funcionamento do Curso de Tática Aérea em 1949. A duração do curso será de 3 meses; as datas para inicio da instrução de cada turma são as seguintes: 1ª. turma, 7 de março; 2ª. turma, 13 de junho e 3ª. turma 19 de setembro.

Foi fixado em 30 o numero de oficiais a serem matriculados em cada turma, assim discriminados: 5 majores, 15 capitães e 10 tenentes. As matriculas deverão recair nos majores aviadores compreendidos na 2ª. metade do Quadro, referida ao Boletim do 3º. trimestre de 1948, capitães e 1ºs. tenentes aviadores, obedecido o principio de antiguidade para o conjunto das turmas do ano.

Não são considerados para matriculas: a) — os oficiais que, em 1948 tenham terminado cursos ou estágios de instrução; b) — os oficiais que tenham cursado, com aproveitamento, o periodo fundamental da ECEMAR e os portadores de diplomas equivalentes; c) — os oficiais das categorias de engenheiros e extranumerários e os candidatos à matricula na Escola Técnica do Exército em 1949; d) — os oficiais do Quadro Auxiliar que não satisfaçam os requisitos da parte final do art. 6º. do Decreto-lei nº. 3.448, de 23-7-941.

Os oficiais indicados para matricula no Curso de Tática Aérea só poderão ser substituidos por motivo de saúde ou desistência definitiva expressa por escrito. Para preenchimento dos claros supervenientes, organizar-se-á uma turma suplementar.

O Chefe do Estado Maior da Aeronáutica designará os oficiais para as turmas efetivas e a suplementar e resolverá sôbre as substituições eventuais. A Diretoria do Ensino entrará em ligação com a Diretoria do Pessoal e Diretoria de Rotas Aéreas para a fixação de pormenores relativos às datas de apresentação dos alunos, seu transporte e demais minúcias de execução. O regime do curso é de internato, ficando os oficiais alunos alojados na Base Aérea de São Paulo. Não se prevê, para as familias dos oficiais alunos, nenhuma alteração de residência, por motivo de frequência do curso.

APRESENTAÇAO DE MAPAS DOS RECURSOS ORÇAMENTARIOS

O titular da pasta da Aeronáutica, tenente brigadeiro Armando Trompowsky baixou um aviso dirigido ao diretor de Intendência declarando que até o dia 15 de cada mês, impreterivelmente, a respectiva Diretoria apresentará um mapa demonstrativo da utilização dos recursos orçamentários geridos pelas Unidades Administrativas da Aeronáutica. As Unidades providenciarão para que, até o dia 10 dêem entrada na Diretoria de Intendência quatro vias da respectiva demonstração do estado financeiro referênte ao mês anterior. No dia imediato a Diretoria de Intendência dará ciência ao Gabinete do ministro, das Unidades que não tenham cumprido a determinação constante do aviso que acaba de ser baixado.

FEZ EVOLUÇÕES PERIGOSAS

O diretor de Aeronáutica Civil aplicou a multa de Cr$ 2.000,00 ao pilôto José Luiz Gonçalves Barradas por haver, no dia 17 de julho do ano próximo passado, conduzindo a aeronave PP-HES, executado vôos a baixa altura sôbre a pista, após a decolagem e, ao mesmo tempo, realizado evoluções perigosas, fazendo razes entre as cabeceiras da pista do Aeroporto de Pôrto Alegre.

— PROMOÇÕES DE PRIMEIROS SARGENTOS A SUBOFICIAIS —

Aprovando a proposta do Estado Maior o ministro Armando Trompowsky constituiu a Comissão encarregada da organização e julgamento das provas para promoções dos primeiros sargentos a sub-oficiais do Côrpo do Pessoal Subalterno da Aeronáutica.

Essa Comissão Examinadora ficou constituida pelo major aviador Francisco Dutra Sabrosa capitães aviadores Felix Celso Hiendimeyr de Macedo e Hugo de Miranda e Silva, capitão médico Wilson de Oliveira Freitas e 1.º tenente IG. Armando da Silva Braga.

— FALECERAM EM SERVIÇO E FORAM PROMOVIDOS —

Por portaria do ministro foram promovidos "post mortem" à graduação de segundos sargentos os terceiros Ehio Paulo Klenner e Albetique Sampaio Martins ambos falecidos em serviço, por ocasião do acidente de aviação ocorrido em Jurumirim, Municipio de Angra dos Reis.

— COMPARECIMENTO DE SARGENTOS —

Devem comparecer à Divisão do Pessoal da Reserva da Diretoria do Pessoal da Aeronáutica (Hangar anexo nº. 3, sito à Avenida General Justo, no Aeroporto Santos Dumont), a fim de tratarem de assuntos de seus interesses, os sargentos reformados Antônio Albuquerque Lima e Nivaldo de Souza Lemos.

— NA LEGIÃO DE HONRA DA REPUBLICA FRANCESA —

O coronel aviador Bento Ribeiro Carneiro Monteiro, comandante da Escola Técnica de Aviação, de São Paulo, apresentou à Diretoria do Pessoal, para averbação em seus assentamentos, o Diploma da Condecoração da Ordem Nacional da Legião de Honra, no grau de Cavaleiro, que lhe foi concedida pelo govêrno da França em 2 de abril de 1948.

RESTOS DE UMA SUPER-FORTALEZA VOADORA

Londres, 17 — (F. P.) — Restos incendiados de um aparelho aéreo, presumidamente uma Fortaleza Voadora norte-americana, foram encontrados nas proximidades de Loch Gail, na Escocia. Os restos do aparelho estavam na embocadura do Clyde, entre Loch Gail e Strathur. A suposição de se tratar de uma Fortaleza Voadora (B-29) partiu de declarações das autoridades aeronáuticas norte-americanas de que "realmente estava desaparecida uma Super Fortaleza Voadora, que levava a bordo 20 pessoas quando deixara o aerodromo de Scampton". Não podiam entanto essas autoridades confirmar se os restos encontrados na Escocia eram mesmo dessa Super Fortaleza, tanto mais quanto estando calcinados os cadaveres se tornava dificil a identificação.

O desaparecimento da Super Fortaleza data da manhã de hoje e se supõe que o acidente se tenha verificado às 10 horas da manhã, quando os habitantes de Loch Gail ouviram terrivel explosão. Iniciadas logo as pesquizas foram encontrados os restos do aparelho num pequeno vale cercado de montanhas com a altura media de mil metros cada uma. O terreno é extremamente dificil e assim as pesquizas se tornam muito laboriosas. Foram encontrados 6 cadaveres. Há feridos. Isto segundo informações chegadas a esta capital. Outras informações, porém, dizem que "pereceram todos os ocupantes do aparelho sinistrado."

O "ANJO DAS CRIANÇAS" OBTEVE A PERMISSÃO

Dakar, 17 — (A. P.) — Sabe-se que o pequeno avião italiano "Anjo das Crianças" teve permissão especial para tentar a travessia do Atlantico Sul. Anteriormente as autoridades francesas se tinham recusado a permitir a travessia, alegando que o avião não estava equipado com aparelhos de radiotransmissão. Espera-se que os dois aviadores italianos decolem às 3 horas da madrugada de terça-feira para Natal, no Brasil, caso o tempo seja favoravel.

AVIAO PERDIDO

Nova Delhi, 17 — (F. P.) — Perdeu-se ontem de manhã, em consequência do mau tempo, entre Jammou e Srinagar, Cachemira, um avião de transporte "Dakota" da "Dalmia Jain Airways" tendo a bordo uma dezena de passageiros.

PERDIDO UM AVIAO DA B. S. A. A.

Miami, 17 — (A. P.) — O Serviço da Guarda-Costas anunciou que um avião da "British South-American Airways" parece estar perdido entre a Bermuda e Kingston, na Jamaica.

A informação diz que esse avião um "Tudor", está demasiadamente retardado, sem ter dado noticias, devendo ter a bordo cerca de vinte pessoas, entre tripulantes e passageiros.

A PRODUÇÃO DE ÓLEOS VEGETAIS NO ESTADO DE SÃO PAULO

De acôrdo com os dados coligidos pelo Serviço de Estatística da Produção do Ministério da Agricultura, o Estado de São Paulo produziu em 1947, óleos vegetais que atingiram o volume de ...... 64.057.058 quilos, na importância de Cr$ 422.989.287,00, assim discriminadas: amendoim, 9.408.695 quilos no valor de Cr$ 111.707.055,00; caroço de algodão, 42.575.150 quilos, no valor de Cr$ 164.427.122,00; côco babaçu, 5.280.561 quilos no valor de Cr$ 5.023.031,00; eucalipto, 9.235 quilos, no valor de Cr$ 57.564,00; hortelã pimenta .... 125.230 quilos, no valor de Cr$ .... 705.223,00; feijão soja, 86.704 quilos, no valor de Cr$ 1.130.159,00; geranium, 37 quilos, no valor de Cr$ .. 22.049.623,00; laranja, 68.298 quilos, no valor de Cr$ 2.876.578,00; lemongrass (erva cidreira), 3.250 quilos, no valor de Cr$ 179.245,00; lima, 66 quilos, no valor de Cr$ .... 12.200,00; limão, 9.450 quilos, no valor de Cr$ 711.327,00; macauba, 19.460 quilos, no valor de Cr$ .... 113.760,00; mamona, 4.068.875 quilos, no valor de Cr$ 40.385.737,00; milho, 1.479.253 quilos, no valor de Cr$ 2.419.215,00; patchuli, 99 quilos, no valor de Cr$ 78.880,00; tungue, 62.091 quilos, no valor de Cr$ 772.627,00; vetiver, 1.224 quilos, no valor de Cr$ 734.160,00; e cabriuva, 469 quilos, no valor de Cr$ .... 37.560,00.

CURSO CIENTÍFICO
CLÁSSICO
Aulas práticas intensivas
Cinema educativo
— E —
Jardim da Infância —
Primário e Admissão
Colégio Juruena
Praia de Botafogo, 166
Tel.: 26-0393
(32163)

Clássico e Científico
Diurno e Noturno
Matrículas abertas para às 3 séries.
Turmas de 30 alunos para ensino eficiente.
COLÉGIO LUTÉCIA
Rua 24 de Maio, 494

COMO NORMALIZAR A FUNÇÃO VIRIL
SINTOMAS: — O doente fica nervoso ou irritável, torna-se abatido e preocupado, e olha a vida por um prisma negro, tem pavor da morte e receia a perda dos seus bens; o mêdo fá-lo supor estar sofrendo de uma série de doenças e tem receio de ficar louco.
Tem o sono interrompido, queixa-se às vêzes de dôres nas costas e na cabeça.
TRATAMENTO: — Nos casos extremos de prostração nervosa acompanhada de esgotamento fisico, o repouso absoluto é essencial. Nos casos mais benignos, o exercicio fisico moderado é proveitoso.
Ocupar aposentos bem arejados, e comer alimentos nutritivos e de fácil digestão.
É muito dificil estabelecer regras rigidas e permanentes. Dêem-se 2 a 3 comprimidos de GLANDULAS NUTROL por dia, que é um poderoso tônico nervino, contendo os principios ativos das glandulas endócrinas (sexuais e supra renal), associados à vitamina "E" (Tocoferol), também chamada vitamina da fertilidade, melhorando os desvios das funções secretoras sexuais.
GLÂNDULAS NUTROL
À VENDA NAS DROGARIAS
Pedidos pelo telefone: 22-5119 ou pelo Reembolso Postal: Caixa Postal 3110 — RIO DE JANEIRO
(31751)

CAIU DO 10.º ANDAR E NADA SOFREU

Los Angeles (California), 17 — (F. P.) — James Morrisey, de Oakland, California, lançou-se da janela do décimo andar de um hotel de Los Angeles, atravessou uma cobertura de vidro situada no terceiro andar, e "aterrissou" acompanhado de grande quantidade de vidros partidos no grande "hall". Mas, levantou-se calmamente desembaraçou-se de um fio elétrico que amorteceu sua queda quando o arrancou na "travessia" e dirigiu-se para a saida do hotel como se apenas tivesse escorregado Foi detido, todavia, e conduzido para o hospital onde os médicos diagnosticaram uma possivel fratura da espinha dorsal, mas pensam que seus dias não estão contados A policia descobriu no quarto de Morrisey várias notas em que o "aviador" anuncia sua intenção de suicidar-se

ESCOLA REMINGTON
Fundada em 1911
Dactilografia
Taquigrafia
CURSOS DE
APERFEIÇOAMENTO
Aulas diurnas e noturnas
Centro
R. 7 de Setembro, 59
Méier:
R. Dr. Pache de Faria, 45
(Antiga R. Méier)
Copacabana:
R. Miguel Lemos, 44

A PERUA CHOCOU-SE COM OS CAMINHÕES

São Paulo, 17 (Asp) — Ontem, pouco antes das 18 horas, a perua 10.309, dirigida por Manuel Soares da Silva, trafegava pela estrada Rio-São Paulo, transportando a familia do motorista. Ao fazer uma curva, no quilômetro 28, a perua chocou-se com os caminhões 70.239, dirigido pelo motorista Geraldo Santos Pereira, e 28.6049, conduzido pelo chofer Mariano Cordoni, que se encontravam estacionados na estrada. Em consequência do choque, todas as pessoas que se encontravam na perua ficaram feridas, sendo transportadas em caminhão para o posto médico da Assistência Policial. Oito das vitimas foram removidas depois para o Hospital das Clinicas, em virtude da natureza grave dos ferimentos recebidos. A perua regressava de Aparecida do Norte, onde os componentes da familia do motorista foram cumprir uma promessa.

JULGAMENTO DE UM TRAIDOR

Nova York, 17 — (U. P.) — Martin J. Monti, de 27 anos, extenente das fôrças aéreas dos Estados Unidos, confessou dramàticamente perante o juiz Robert Inch, da Côrte Federal, que desertou, durante a guerra, fugindo para o lado dos alemães e que difundiu, pelo rádio, programas de propaganda nazista. Ao terminar a confissão, o juiz condenou-o a 25 anos de prisão e uma multa de 10.000 dólares.

Lloyd Paul Striker, advogado da defesa, disse à Côrte que o seu constituinte se declarava culpado do crime de traição, porém o juiz não quiz aceitar a alegação, a menos que Monti confessasse pùblicamente o seu delito.

Monti declarou, então, como desertou em Karachi, India, fugindo para a Itália num avião, onde se uniu às fôrças nazistas e difundiu mensagens de propaganda pelo rádio. Acrescentou que mais tarde foi para a Alemanha, onde utilizou o nome de Martin Weithaupp. Ao render-se o exército alemão, regressou à Itália, onde se uniu ao Vº. Exército dos Estados Unidos, porém foi prêso, julgado por uma Côrte Marcial e sentenciado a 15 anos de prisão como desertor. A sentença foi suspensa com a condição de que Monti reenganjasse como soldado raso. Os agentes federais continuaram investigando, no entanto, as atividades de Monti e descobriram suas relações com os nazistas.

O Departamento da Justiça declarou, em Washington, que "Monti, segundo se acredita, é um dos poucos e talvez o único cidadão norte-americano a confessar haver cometido crime de traição".

NOVA BATALHA DA BORRACHA ?

Fortaleza, 17 (Asp.) — A imprensa assinala o reinicio, há alguns dias, do êxodo de cearenses para a Amazônia, a fim de trabalharem nos seringais Algumas centenas de naturais da terra, acompanhados de suas familias, já embarcaram nêste pôrto, em várias levas, acreditando-se que outros mais os seguirão, como no tempo da "batalha da borracha", em cujo "front" numerosas vidas se perderam

LANÇOU-SE NO RIO O CAMINHÃO

Recife, 17 (Asp) — Quando se dirigia para Recife, um caminhão que vinha de Goiânia conduzindo algodão, perdeu a direção, lançando-se no rio Bujari. Diversas pessoas ficaram feridas em consequência, destacando-se entre elas os srs. Valfrido Urbano, tabelião de Igarassú, e Oscar Ricardo, funcionário do Departamento de Produção Animal, passageiros do caminhão.

UMA DOSE DE PICOT
● LAXANTE
● EFERVESCENTE
● ANTIÁCIDO
● REFRESCANTE
● SABOROSO
Sal de uvas PICOT
TAMBEM EM VIDROS DE 3 TAMANHOS

LINHOS
INGLEZES
PARA TERNOS
GRANDE VARIEDADE
METRO DE OURO
159-RUA DO ROSARIO-159

PROCURE conhecer como funcionam os Cursos Clássicos e Cientifico do
EDUCANDÁRIO RUI BARBOSA
RUA GAGO COUTINHO, 25 — TEL. 25-2608
(32185)

INSTITUTO DE PREVIDENCIA E ASSISTENCIA DOS SERVIDORES DO ESTADO

HOSPITAL DOS SERVIDORES DO ESTADO

Acha-se aberta de 15 de janeiro a 5 de fevereiro de 1949, a inscrição para o concurso de provas e titulos destinado ao provimento de cargos da classe inicial (padrão K), da carreira de Médico do Hospital dos Servidores do Estado.

O concurso será feito para as seguintes especialidades:

a) BANCO DE SANGUE
b) CIRURGIA
c) DERMATOLOGIA E SIFILOGRAFIA
d) LABORATÓRIO DE ANALISES CLINICAS
e) OFTALMOLOGIA
f) RADIOLOGIA
g) RADIOTERAPIA

Acha-se, também, reaberta a inscrição para idêntico concurso na especialidade de GINECOLOGIA (prazo: de 10 a 20 de janeiro).

Os interessados devem dirigir-se ao Serviço do Pessoal do Hospital dos Servidores do Estado (2º andar).

(30055)

SUL AMÉRICA CAPITALIZAÇÃO, S.A.
COMPANHIA NACIONAL PARA FAVORECER A ECONOMIA
CAPITAL REALIZADO CR$ 20.000.000,00
SEDE SOCIAL
R. DA ALFÂNDEGA, 41 - ESQ. QUITANDA
CAIXA POSTAL 400
RIO DE JANEIRO
FORAM CONTEMPLADOS EM TODO O BRASIL PELO SORTEIO DE 31 DE DEZEMBRO DE 1948
229 TÍTULOS POR CR$ 4.640.000,00
COM AS SEGUINTES COMBINAÇOES
OGB — BLQ — VUY — HGA — ZNY — PJZ
LISTA PARCIAL
De acordo com as informações colhidas pela Companhia, e sujeitas a retificação posterior, constam como sendo portadores dos titulos contemplados os seguintes:

1 TITULO DE CR$ 200.000,00 DE PAGAMENTO MENSAL
SEBASTIAO BUENO — Campos — Estado do Rio

9 TITULOS DE CR$ 100.000,00 DE PAGAMENTOS ANUAL E MENSAL
LUIZ CARNEIRO — Parnaiba — Piauí
COMPANHIA ALAGOANA DE FIAÇAO E TECIDOS — Maceió — Alagoas
RENE' LAFON — C. Federal
RENE' LAFON — C. Federal
ALTY LAGO VILLELA — C. Federal
JOSE' DE FARIA — Oliveira — Minas
CARLOS CHIARI — S. Paulo
IRMAOS OLIVATO — S. Joqm. Barra — S. Paulo
Dr. BRENO CASTRO — Pt.º Alegre — R. G. Sul

12 TITULOS DE CR$ 50.000, 00 DE PAGAMENTO MENSAL
HENRIQUE LANAT — Salvador — Bahia
SEBASTIAO BUENO — Campos — E. Rio
Tte. Brig. ARMANDO TROMPOWSKY p/s/neto — C. Federal
AGENOR A. NOGUEIRA — C. Federal
WERTHER E. COELHO, p/s/tos. — C. Federal
JOSE' DINIZ NETO — S. Paulo
ANT.º BARBOSA LIMA — Ituverava — S. Paulo
LAURO BASTOS — S. Paulo
ELFRIDIE M. F. LIMA — S. Paulo
PASCHOAL DE DONATO — S. Paulo
FCO. F. COSTA — Pres. Prudente — S. Paulo
IND. METAL. ARARAQUARA LTDA. — S. Paulo

49 TITULOS DE CR$ 25.000,00 DE PAGAMENTO MENSAL E SALDADOS
ODETTE G. BENTES — Belem — Pará
Dr. GUILHERME MACIEIRA — S. Luiz — Maranhão
SEBASTIAO G. MATOS — Ipueiras — Ceará
EDUARDO PESSOA — Recife — Pernambuco
URIEL CASTRO E SILVA — Recife — Pern.º
NEUSA LEITE — Recife — Pernambuco
IZIDORO F. SOUZA — Recife — Pernambuco
ODILIA C. SIMAS — Ilhéus — Bahia
ZOROASTRO GUIMARAES — Uruçuca — Bahia
IVON OLIVEIRA — Salvador — Bahia
ELOY QUEIROZ — Petrópolis — E. Rio
Dr. JOSE' MAURICIO DA JUSTA — C. Federal
AUGUSTO FREDERICO SCHMIDT — C. Federal
OSWALDO NUNES RIBEIRO — C. Federal
SEBASTIAO A. GUIMARAES — C. Federal
H. R. AZEVEDO — C. Federal
NEWTON SILVA NEVES — C. Federal
GERALDO AMARAL — Divinópolis — Minas
Dr. PLINIO MORAES — Belo Horizonte — Minas
CASA JAIME DE COUROS E FERRAGENS LTDA. — Belo Horizonte — Minas
VILMA INES B. SILVA — B.º Horizonte — Minas
JOSE' S. OLIVEIRA — Belo Horizonte — Minas
DUNTALINO PRASERES — Varginha — Minas
SEVERINO COSTA Jor. — Juiz de Fóra — Minas
GERALDO S. BERNARDES — Itulutaba — Minas
J. RIB.º MAZZEI — Araçatuba — S. Paulo
ALEXANDRE TEIXEIRA — S. Vicente — S. Paulo
DOMINGOS MOMO — Lençóis — S. Paulo
PAULO LIMA — Pres. Bernardes — S. Paulo
EDMUNDO DE MEO — S. Paulo
ARTHUR PIZZOTTI — S. Paulo
B. GIANETTI & IRMAOS — Piracicaba — S. Paulo
MARIA ANGELICA PEREIRA — S. Paulo
MARIA S. BECHOATE — Pirassununga — S. Paulo
ISAURA P. LEITE — Campos Jordão — S. Paulo
LUZIA S. AMORIM — S. Paulo
OTAVIO PIVETTA — S. Paulo
FCO. LOPES — S. José R. Preto — S. Paulo
GERALDO S. SILVEIRA — Galia — S. Paulo
EDGARD MARIA STINCHI — S. Paulo
OSWALDO CORAZZA — S. Paulo
BENEDITO PEDERSOLI — Nipoã — S. Paulo
ORLANDO NOGUEIRA — Santos — S. Paulo
MARIA LOURDES HUSEMANN — Campinas — S. Paulo
ELMUR BARROS SOUZA — S. Paulo
SEBASTIAO PASSOS — Campinas — S. Paulo
HIPOLITO KUNTZ — Pt.º Alegre — R. G. Sul
DARCY S. RAMALHO — Pelotas — R. G. Sul
ALBERTO VENTURA — Erechim — R. G. Sul

15 TITULOS DE CR$ 20.000,00 DE PAGAMENTO ANUAL E MENSAL
B. CORTIZO & CIA. LTDA. — Recife — Pern.º
PAULO B. FELIX — Aracajú — Sergipe
ARMANDO ARAUJO — Salvador — Bahia
AMALIA GONÇALVES — Nilópolis — E. Rio
JOAQUIM FERREIRA CAMPOS — C. Federal
ARMANDO SILVA ARAUJO — C. Federal
OTTO CARLOS DUARTE F.º — C. Federal
DJALMA BITTENCOURT — C. Federal
ARISTOTELES CASTRO — Barbacena — Minas
SILVIO A. RAVAGNANI — Sumaré — S. Paulo
SATORU MIYOSHI — S. Paulo
RUBENS SILVEIRA — S. Paulo
AUGUSTO SCUDELER — Mogi-Mirim — S. Paulo
AURELIO SPLENDOR — Londrina — Paraná
ALCEU G. DIAS — Pt.º Alegre — R.G. Sul

E AINDA CR$ 1.400.000,00 EM TITULOS DE PAGAMENTO MENSAL E SALDADOS DE CR$ 10.000,00, E CR$ 15.000,00 EM TITULOS SALDADOS DE CR$ 5.000,00
ATÉ DEZEMBRO DE 1948
FORAM CONTEMPLADOS TITULOS NO VALOR TOTAL DE
CR$ 330.495.000,00

Queiram enviar-me, sem compromisso, informações completas sobre os novos titulos de Sulacap.
NOME ....PROFISSAO ....
RUA e N.º ....CIDADE .... ESTADO ....

MINISTÉRIO DA GUERRA

Vacinada contra a gripe, tôda a tropa regional — Visita do presidente da República ao III - 3.º R.I. de Petropólis -- A posse do novo comandante da 1.ª D.I. — Homenagem a adidos militares — A posse do novo presidente do D.D.E. — O "Dia de São Sebastião" na guarnição da Vila e Deodoro

O general Zenóbio da Costa, comandante da Zona Militar do Leste e da 1ª Região Militar, em ato de ontem, aprovou a proposta que lhe fôra submetida pelo coronel dr. Marques Porto, Chefe do Serviço de Saude da 1ª Região Militar, em que solicitava aprovação imediata para a vacinação de tôda a tropa componente da Guarnição da Capital da Republica, Estado do Rio e Espirito Santo.

Essa vacina contra a gripe é preparada nos Laboratórios do Instituto de Manguinhos, sob a mais rigorosa fiscalização dos especialistas que formam o grande corpo de técnicos daquele centro de pesquisas cientificas. E' a injeção uma suspensão de virus mortos da influenza, tipos A e B cultivados em ovos de galinhas. Depois de pronta, a materia é conservada em baixa temperatura. Sua aplicação, em dose de uma aplicação de um centimetro cubico. Aplica-se essa vacina em região sub-cutanea e sua imunidade é conferida para uma duração de seis meses e suas reações são nulas.

POSSE DO NOVO COMANDANTE DA PRIMEIRA DIVISÃO DE INFANTARIA

Está marcada para a proxima sexta-feira, às 9,30 horas, a posse do novo comandante da 1ª Divisão de Infantaria, general Aristoteles de Souza Dantas. Nessa ocasião, estarão presentes à solenidade os generais Canrobert Pereira da Costa, ministro da Guerra, Fiuza de Castro, Chefe do Estado-Maior do Exército, Zenóbio da Costa, comandante da 1ª Região Militar. Tôda a tropa que compõe a Grande Unidade da Guarnição da Capital da Republica, formará a fim de prestar continências ao seu novo comandante.

CONCURSO DE ADMISSÃO A ESCOLA DE SAÚDE DO EXÉRCITO

Realizar-se-ão no próximo dia 21, às 9 horas, na sede da Escola de Saude do Exército e, simultaneamente, em tôdas as chefias de Saude Regionais, as provas escritas para o concurso de graduados, nos cursos de enfermeiros, manipuladores de radiologia e de farmácia.

Igualmente está marcado o dia 26 próximo, às 9 horas, nos locais acima, para a realização das provas escritas para o concurso de médicos. Inscreveram-se para todos êsses concursos 145 candidatos. Estes devem apresentar-se 15 minutos antes do inicio das provas. Não há segunda chamada para provas escritas.

I. P. M.

O ministro resolveu conceder, ontem, prorrogação de mais 30 dias no prazo para entrega dos inquéritos policiais militares de que se acham encarregados os major Clovis Rosas Pinto Pessoa e 1os. tenentes Artur Nogueira de Souza e José Pires Domingues.

DESPACHO DO PRESIDENTE DA REPÚBLICA

Despachando na pasta da Guerra, o presidente da Republica autorizou o capitão Salomão Naslaushy ausentar-se do país, a fim de gozar, nos Estados Unidos da América, sem ônus para os cofres publicos, o periodo de férias escolares, que lhe foi concedido.

A POSSE DO NOVO PRESIDENTE DO D. D. E.

Hoje, às 15 horas, no Palácio da Guerra (8º andar), efetuar-se-á a transmissão da presidência do Departamento de Desportos do Exército, entre o general Edgar Amaral, seu organizador e primeiro presidente, e o general Paulo Figueiredo, recentemente nomeado pelo ministro da Guerra.

Para o ato que constará de expressiva solenidade, foram convidados todos os oficiais generais, os dirigentes dos jornais, os cronistas desportivos e as autoridades desportivas civis e militares. Uniforme para os militares: 5.º.

VISITA DO PRESIDENTE DA REPÚBLICA AO III — 3.º R. I. DE PETRÓPOLIS

O presidente da Republica visitará amanhã, às 12 horas, o III — 3º R. I., aquartelado em Petrópolis, tendo o seu comandante, tenente-coronel Osmar Soares Dutra, organizado esmerado programa de recepção. As 12 horas será oferecido um almoço ao general Eurico Dutra, para o qual foi convidado o ministro da Guerra, bem como todos os generais da guarnição desta Capital. Traje: civil-passeio. Militar — 5º uniforme. Para o agape também foram convidadas as altas autoridades fluminense, bem como o governador Macedo Soares.

GRATIFICAÇÕES MENSAIS

O ministro, em aviso de ontem, declara que ficam arbitradas as seguintes gratificações mensais: Cr$ 700,00 ao chefe do Serviço de Identificação do Exército e Cr$ 600,00 ao oficial de ligação, junto à Seção do Exército dos Estados Unidos, na Comissão Militar Mista Brasil-Estados Unidos, a partir do corrente mês.

CENTRO MILITAR DE ESTUDOS

Realizou-se, mais uma sessão ordinária do Centro Militar de Estudos. Dissertou o capitão Osvaldo Ferraro de Carvalho sôbre "Produção Agricola do Rio Grande do Sul". Como de costume, o Centro realizará, amanhã, 19, às 14 horas, na Biblioteca Militar, mais uma reunião. A parte cultural estará ainda a cargo do capitão Ferraro, que prosseguirá no seu estudo da Geografia Econômica do Rio Grande do Sul, devendo falar sôbre a "Produção Industrial". Para essa sessão, o grupo de direção do Centro convida, por nosso intermédio, os oficiais das nossas fôrças armadas.

O PRESIDENTE DA REPÚBLICA NA RESIDÊNCIA DO COMANDANTE DA 1ª R. M.

O general Zenóbio da Costa, comandante da Zona de Léste e 1ª Região Militar, recebeu, ante-ontem, em sua residência de Petrópolis, a visita do presidente da Republica, general Eurico Dutra. Os dois chefes militares se detiveram em longa e cordial palestra.

O ENCERRAMENTO DO ANO LETIVO NA E. S. E.

Esta semana havendo terminado os exames finais na Escola de Saude do Exército, dentro de breves dias será realizada a solenidade do encerramento do ano letivo de 1948. São os seguintes os cursos que êste ano darão ao Serviço de Saude do Exército 80 novos elementos para sua incorporação: médicos, enfermeiros, manipuladores de farmácia, de laboratório, de radiologia e, pela primeira vez, de odonto-protéticos.

O tenente-coronel médico dr. Ismar Mutel, atual diretor da Escola, está empenhado em dar êste ano, um cunho especial à solenidade do encerramento, cujo dia será anunciado com antecipação.

NOVO OFICIAL DE GABINETE

O ministro nomeou, por necessidade do serviço, para exercer as funções de oficial do seu gabinete o major de Infantaria Atila José Tevenard Barroso.

HOMENAGEADO O CORONEL ALTAIR DE QUEIROZ

O coronel Altair de Queiroz, chefe do gabinete do Departamento Técnico e de Produção do Exército, por motivo do seu aniversario natalicio, foi alvo, ontem, à tarde, de significativa homenagem por parte da oficialidade e do funcionalismo civil e militar ali em serviço. Reunidos na sala de trabalho do aniversariante, com a presença também do general Agra Lacerda, diretor geral de Fabricação, além de outras altas patentes e amigos, falou em nome dos militares o major Ventureli que, após ressaltar os méritos ofereceu em seu nome e no dos presentes uma custosa lembrança ao aniversariante. Em nome do funcionalismo, saudando o homenageado, falou o sr. João Carlos, que também ofereceu uma lembrança. O coronel Altair de Queiroz, após agradecer foi abraçado por todos os presentes. A seguir, foram servidos refrigerantes e biscoitos finos. A senhora Altair de Queiroz foi igualmente oferecida uma corbeille de flôres. O ministro da Guerra fêz-se representar nessa homenagem pelo major Abreu e Lima, oficial do seu gabinete.

NO ESTADO-MAIOR DO EXÉRCITO

Assumiram a chefia da subseção da 3ª seção o tenente-coronel Vasco Kropf de Carvalho; e a 2ª subseção da 3ª seção o tenente-coronel Artur da Costa Seixas.

ELOGIADO O GENERAL VILAS BOAS

Por ter sido promovido, deixou as funções de chefe do gabinete do Estado-Maior do Exército o general Thales de Azevedo Vilas Bôas. A seu respeito o general Fiuza de Castro, chefe, fêz consignar em boletim interno o seguinte: "Chefe de relevo, com destacada envergadura moral, o general Thales foi um brilhante oficial na chefia do gabinete dêste Estado-Maior onde, em vasto periodo de atividade, ratificou o magnifico cunho de sua personalidade, plena em coerência, into inteligência e lealdade. Cultivando, com raro desvelo, todos os predicados inerentes ao oficial de estado-maior, foi na árdua função de chefe de gabinete o oficial bem ajustado ao exercicio de tão delicado cargo; as suas atitudes, o seu espirito militar, o seu valor profissional, a lhaneza de seu trato e a sua feição disciplinar, são predicados que, desde logo, impõem a confiança de seus chefes e subordinados, contribuindo para o salutar ambiente de atividades que impera neste Estado. Maior e facilitando a ação coordenadora de seu chefe. Em um misto de real satisfação e justa mágoa, esta chefia assinala o afastamento do general Thales de sua colaboração imediata; satisfação, porque o quadro de generais granjeou mais um chefe brilhante; mágoa, porque tão justo destaque lhe priva de uma preciosa alavanca. Agradecendo os inestimáveis serviços prestados pelo general Thales a êste Estado-Maior, auguro a conquista de novos lauréis e promissores serviços nas funções que lhe forem reservadas".

O "DIA DE S. SEBASTIÃO" NA GUARNIÇÃO DA VILA MILITAR E DEODORO

A data de 20 do corrente — Dia de S. Sebastião — será festivamente comemorada na guarnição da Vila Militar e Deodoro, destacando-se a missa solene que será levada a efeito, às 9 horas, na igreja Castrense daquela guarnição, sendo celebrante o capelão da 1ª Região Militar, padre João Batista Cavalcante. O ato religioso será precedido da benção e inauguração do novo harmônio, tipo órgão, recem-colocado naquele templo. Para o ato foram convidadas as altas autoridades militares e suas familias.

CURSO ESPECIAL DE EQUITAÇÃO

Realiza-se hoje, às 9 horas, no quartel do Curso Especial de Equitação, em Realengo, a cerimônia de encerramento do ano letivo. Para o ato foram convidados os oficiais que possuem o referido curso, bem como as altas autoridades militares.

UNIFORME DO DIA

Pela S. G. M. foi designado o 5º uniforme para o dia 19 do corrente.

DESIGNADO O CMT. DA E. E. F. E.

O ministro designou o tenente-coronel Silvio Santa Rosa para, sem ônus para os cofres públicos, integrar a Comissão Examinadora do Concurso para docente livre da cadeira de Metodologia de Educação Fisica e Treinamento Desportivo da Escola Nacional de Educação Fisica e Desportos da Universidade do Brasil.

ELOGIO A OFICIAL SUPERIOR

O coronel José Felinto Trajano de Oliveira, diretor interino de Obras e Fortificações do Exército, a propósito de oferecimento à sua repartição de dois exemplares de cada uma das publicações de sua autoria, relativas à Escola Militar de Resende e intituladas: A Escola Militar de Resende, Vade-Mecum do Visitante e Conjunto de Piscinas General Manoel Rabelo, feitas pelo tenente-coronel Alfredo Fauroux Mercier, fêz consignar em boletim interno a respeito dêsse oficial superior o seguinte: "E' com prazer que consigno essa ocorrência, pois fica à Biblioteca desta Diretoria enriquecida de documentação que permitirá aos interessados colher preciosas informações sôbre as construções da nova Escola Militar de Resende. Agradecendo ao tenente-coronel Mercier o valioso oferecimento, louvo-o pelos trabalhos apresentados, que bem demonstram o esfôrço e o entusiasmo com que êsse oficial se conduziu na execução daquela importante obra".

EXONERAÇÃO DE OFICIAL

O ministro exonerou de chefe da 1ª seção da 4ª C. R. o major Orlando de Medeiros.

LOUVADOS OS DIRETORES DE FABRICAS, ARSENAIS E OUTROS

O diretor de Fabricação do Exercito, general Agra Lacerda, louvou os diretores de fábricas, arsenais e oficinas da Urca, chefes de gabinete e das divisões de sua diretoria: general Valdemar Brito de Aquino, diretor geral da F. P. V., coronéis Rodrigo José Mauricio, diretor geral da F. R., Delso Mendes da Fonseca, chefe da 2ª Divisão, José dos Santos Calheiros, diretor geral da F. J. F., Henrique Cunha, chefe da 3ª divisão da D. F. E., Luiz Celso Uchôa Cavalcanti, diretor geral do A. G. R. J., Roberto Ramos de Oliveira, diretor geral da F. A., Luiz Antonio Bitencourt, diretor da F. I., tenentes-coroneis Tasso Barcelos de Morais, diretor geral da F. M. T., Hernani Nogueira Zaina, diretor geral da F. C., Carlos de Proença Gomes Sobrinho, diretor geral da F. B., Gustavo Martins de Gouvêa, diretor geral do A. G. G. C., Orlando da Fonseca Rangel Sobrinho, chefe do gabinete da D. F. E., João Corrêa dos Santos, diretor geral da F. E., Cid Maciel Monteiro de Oliveira, diretor geral das O. U., todos "pela dedicação, eficiência e capacidade técnica, que possibilitaram os ponderáveis resultados alcançados durante o correr do ano de 1948, em todos os setores de suas atividades".

A seguir, autorizou os diretores das Fábricas, Arsenais e Oficinas da Urca, chefes de gabinete e das divisões da sua Diretoria a tornar extensivos, a seu juizo, aos seus subordinados civis e militares os elogios acima.

O EMBARQUE DO EMBAIXADOR MILTON DE FREITAS ALMEIDA

O general de divisão Milton de Freitas Almeida, recem-nomeado embaixador do Brasil na Republica Argentina, embarcará no próximo dia 20 do corrente, para Buenos Aires, em avião especial da FAB, que alçará vôo da Estação de Passageiros da FAB, às 8 horas, daquele dia, a fim de assumir o seu novo pôsto. Ontem, o antigo chefe do Estado-Maior do Exército esteve em visita às altas autoridades civis e militares, bem como ao Superior Tribunal Militar, onde foi recebido por todos os seus ministros. Os amigos, colegas e camaradas do antigo chefe do Estado-Maior do Exército vão prestar-lhe u'a manifestação de aprêço por ocasião do seu botafora.

HOMENAGEM AOS ADIDOS MILITARES DA ARGENTINA E DA ESPANHA

O general Zenóbio da Costa, comandante da Zona Léste e 1ª Região Militar, ofereceu, domingo ultimo, em sua residência de Petrópolis, um almoço de cordialidade ao general de brigada Isidro I. Martini, da Republica Argentina e ao coronel don Manuel Diez Alegria Gutierrez, da Republica da Espanha. Ao agape estiveram presentes, além daqueles chefes militares, outras altas autoridades civis e militares daquela cidade fluminense. O antigo comandante da Infantaria da FEB saudou os homenageados. Em seu nome e no de seu camarada, agradeceu o representante do Exército Argentino.

DIRETORIA DO PESSOAL

APRESENTAÇÃO DE OFICIAIS

— Apresentaram-se dia 13 do corrente, a esta Diretoria, pelos motivos abaixo, os seguintes oficiais:

Arma de Artilharia

Capitães Onaldo da Cunha Raposo, N. F. T. P., por ter sido promovido; Marcilio de Souza Ferreira, do C. P. O. R. — Rio, por ter sido promovido e aguardar classificação; Arry Geraldo Martins Vieira do C. P. O. R. do Rio, por ter sido promovido e aguardar classificação; Natalino Folegatti, do C. P. O. R. — Rio, por ter sido promovido e aguardar classificação; Benedicto Angelo Farah, do C. P. O. R., Rio por ter sido promovido e aguardar classificação; Murilo Araujo Romaguera, do 8º G. A. C. M., por ter sido promovido ao pôsto de Capitão, ter passado a adido e aguardar classificação; 1º Tenente — Ary Leonardo Pereira, do 5º R. A. M., por término de férias, ter obtido dois dias de dispensa e regressar à sua Unidade; Manuel José de Lira, do 3º G. A. C., por ter sido classificado no 3º G. A. C., desligado da Fábrica do Realengo e recolher-se à sua Unidade; Armando Siciliano, do G. U. E., por ter sido transferido do Q. O. (1º R. O.) para o Q. S. G. e nomeado para servir no G. U. E.; Luiz Gilvan Meira, do 4º G. A. C. M., por ter sido classificado no 4º G. A. C. M. e ter permissão desta D. P. para gozar parte do transito na Bahia.

Arma de Cavalaria

Majores Clovis Ribeiro Cintra, do 10º R. C., por término de transito e seguir destino; Eloi Massey Oliveira de Menezes, do 2º R. C., por término de férias e regressar à sua Unidade; Capitão Carlos Evaristo dos Reis Marques da Costa, do 1º B. C. C., por ter entrado em férias relativas ao ano de 1948 e ir gozá-las em São Lourenço; 1º Tenente Ivanildo de Figueiredo Andrade de Oliveira, da E. S. A., por ter entrado em férias e ir gozá-las em Recife; 2º Tenente Gilberto Maia de Carvalho Rocha, do 1º B. C. C., por seguir para São Gabriel em gôzo de férias.

Arma de Engenharia

Coronel Felisberto Estevam de Oliveira Baptista, da D. Eng., por entrar em férias hoje (17—1—49) relativas ao ano de 1948; Tenente-coronel James Franco Masson, do I. M. T., por seguir hoje (17—1—1949) para Pôrto Alegre em férias; 1º Tenente, João Walter de Andrade, do R. E. E., por entrar hoje (17—1—49) em férias e seguir para Sergipe.

Arma de Infantaria

Major Clovis de Figueiredo Raposo, do 13º R. I., por ter que se recolher à sua Unidade; Capitão Antonio do Amaral Bragança, do 4º R. I., por ter sido julgado âpto em inspeção de saude a que foi submetido e ter de recolher-se à sua Unidade; Primeiros Tenentes Omar Dantas Moura, da 3ª Cia. de Front., por ter entrado em férias e vir gozá-las nesta Capital; José Feijó da Rosa, da E. P. P. A., por ter vindo a esta Capital, em gôzo de férias; Segundos Tenentes Ivan Ribeiro Barbosa, do 9º R. I., por conclusão de férias e seguir destino; Amaury Rocha Vercillo, do 9º R. I., por conclusão de férias e seguir destino, Ivano Madeira Coelho, do 9º R. I. por término de férias e seguir destino: Lauri Capistrano da Silva, do 18º B. C., por ter desistido do restante das férias e recolher-se à sua Unidade.

Ainda na Arma de Artilharia

Capitão Idalio de Oliveira Alves, do 1º G. O. 155, por conclusão de transito e recolher-se à sua Unidade.

ADIÇÃO DE OFICIAL AO Q. G. DA 3ª R. M.

De ordem do Exmo. Snr. Ministro, o Major Claudino Nunes Pereira Filho, classificado no 3º R. C., deverá aguardar, adido ao Q. G. da 3ª R. M., solução de uma proposta.

REQUERIMENTOS DESPACHADOS

Por esta Diretoria:

— Justo Tiago Moreira, 3º Sargento do Pel. de Serviço do Q. G. da 4ª R. M., pedindo 6 (seis) meses de licença especial, de acôrdo com a Lei n. 283, de 24—5—1948. "Arquive-se, em face da solicitação do interessado".

— Pedro David de Oliveira e Oswaldo Gomes Varela, soldados do 10º Pel. Rep. Auto., adidos ao Q. G. da 10ª R. M., pedindo transferência para a 3ª Cia. Front. "Indeferido", por falta de vaga.

— Rafael Assunção Barros, 3º Sargento do 23º B. C., pedindo transferência para uma das Unidades da 7ª R. M., por interêsse próprio — "Indeferido" por falta de vaga.

— No requerimento em que o 1º Sargento Adauto de Barros, da 1ª Cia. L. Mn. e adido ao Contg. desta D. P., pede reengajamento, dei o seguinte despacho: "Deferido", concedo reengajamento por 3 anos de acôrdo com os artigos 88, parágrafo 1º, e 158 da L. S. M.

ASSUNÇÃO DE FUNÇÕES

— Em face da apresentação do coronel Alcides Montenegro Maciel, por conclusão de nojo, assumiu, ontem, êste oficial superior as funções de Diretor do Pessoal, ficando dispensado de responder o coronel da Arma de Artilharia Oswaldo de Araujo Motta que assumiu as de Chefe do Gabinete, sendo dispensado o tenente-coronel da Arma de Infantaria Luiz Maia Filho.

CONCERTO DE MEIAS NYLON RAPIDOS E GARANTIDOS
DEPÓSITO CARBAR
Rua Gonçalves Dias, 74 — Sobrado.
Entre Ouvidor e Rosário.

Prof. ERMIRO DE LIMA
OTO-RINO-LARINGOLOGIA Transferiu seu consultório para a Av. Copacabana 664, Galeria Menescal — Apto. 200 Tel. 37-7347 Enfermeira Tel. 29-4483 (38236)

Ministério da Marinha

Decretos assinados — Homenagem aos mortos do "Aquidaban" — No gabinete o embaixador Freitas Almeida — Apresentação de oficiais superiores — Outras notas

O presidente da República assinou os seguintes decretos, transferindo para a Reserva Remunerada os segundos-tenentes: Angelo Custódio de Lima, Domingos Ramos, Antônio Vieira de Souza, Cantidio José da Silva, Enrico Sena da Silva, Fausto Pereira Tavares, Francisco Eduardo Teles, Humberto Augusto dos Reis Silveira, Humberto Martins de Araújo, João Vieira Nunes, Joaquim Pinheiro de Morais, José Manfredo Renanti, Severino Nobre de Miranda, Romão Pulcino da Gloria, Possedonio Alves Pereira, Manuel Calixto dos Santos, e, no pôsto de segundos-tenentes os suboficiais: Aristides Rodrigues da Natividade, Domingos Rocha Monjardim e Antônio Sotero Sobrinho; na mesma graduação os primeiros-sargentos: José Rodrigues de Freitas e Manuel Sabino dos Santos; na graduação de terceiros-sargentos: os cabos Gregório Dias Rebouça, Eduardo Simplicio de Oliveira, José Tavares da Silva e José Baltazar de Queiróz: por invalidez definitiva: SO-MR Anizio José de Oliveira, 2.º SG-ES José Muritiba de Souza, CB-SI Antônio Marques de França, MN 1.ª classe Moacir Vieira Machado, SD-FN José Amabilio da Silva, CB-MA José Vieira: por aposentadoria: os funcionários Antônio Soares de Lima, Herminio Alves Ramos, Tiago de Freitas Miranda, Alfredo José da Silva, Francisco Alves da Costa, Gil Cosme de Azeredo Filho, Divino Inocêncio da Costa, Antônio Militão Soares, Antônio de Oliveira Melo, Antônio Manuel Mendes, Rubens da Silva Pinto, Joaquim Lopes da Costa, Valdomiro Fabiano da Silva, Osório da Silva Pinto, José dos Santos Bezerra Filho, Moacir Leal Campos, Jorge Carvalho de Souza, Gerson da Silva Rocha, Euclides Tavares de Carvalho, Antônio Pedro Ferreira de Oliveira, Alvaro da Silva Dias e Alfredo Alves dos Santos.

HOMENAGEM AOS MORTOS DO "AQUIDABAN"

Com destino à baia de Jacuecanga, na Ilha Grande, deixará, no proximo dia 21, o pôrto desta capital um vaso de guerra conduzindo dois oficiais do gabinete que, em nome da Marinha, prestarão homenagem aos mortos do "Aquidaban", depositando uma corôa de flores no pedestal do monumento erigido naquele local.

NO GABINETE O EMBAIXADOR FREITAS ALMEIDA

O ministro recebeu na tarde de ontem a visita de despedida do general Milton de Freitas Almeida, recentemente nomeado embaixador na Argentina.

DESPACHO COM O GOVÊRNO

Acompanhado de seu ajudante de ordens, capitão-tenente Renato Tavares, o ministro Silvio de Noronha compareceu ontem ao palácio do Catete, a fim de despachar com o presidente da República.

APRESENTAÇÃO DE OFICIAIS SUPERIORES

Apresentaram-se, ontem, ao ministro, o capitão de mar e guerra Benjamin Sodré e o capitão de corveta João Eduardo Seco, por terem sido designados, respectivamente, capitão dos portos do Estado do Rio Grande do Sul e comandante da Escola de Aprendizes Marinheiros da Bahia.

CHEGOU A NATAL O REBOCADOR "TRITÃO"

Segundo comunicação recebida no gabinete ministerial chegou a Natal o rebocador "Tritão".

MARITIMOS CHAMADOS A CAPITANIA DOS PORTOS DO DISTRITO FEDERAL E ESTADO DO RIO DE JANEIRO

O capitão dos portos do Distrito Federal e Estado do Rio de Janeiro solicita o comparecimento (dentro do prazo de 90 dias), a contar de 31-12-1948, a fim de legalizarem sua situação militar, munidos de 3 fotografias de 3 x 4, dos maritimos seguintes: Gilberto da Costa Freitas, José da Silva, Paulo Miranda Schmidt, Cairo Mendes Vilela, Tito Nunes, Waldemiro Bentes da Silva, Gervasio de Souza Campos, José Carneiro Girão, Lourival Humberto Pinheiro, Samuel Pereira Chaves, Antônio Ferreira da Costa, Sebastião Francisco Ribeiro, José Gomes Cardoso, José Pinheiro, Vitalino da Silva Sales, Joaquim Francisco Figueira, Jovino Lobato Marques, Evandro da Cunha Ribeiro, José Carlos Maia Junior, Rubem de Paula, Henrique Daniel Pereira, João Batista da Silva, Vitorino Cardoso da Silva, Alcides Rangel, Raul Pereira Muniz, Arnaldo de Almeida Reis, Adalberto Mendes da Rocha, Orlando Santos, José Antônio da Costa, Humberto Alves Campelo, Francisco de Oliveira Lima, Silas Morais, José Corrêa da Silva, João Gonçalves, Adelino das Neves Abreu, José Dias de Souza, Guilherme Freitas, Aarão Nunes de esus, Henrique Alves Siqueira, Manuel de Oliveira, Pedro Augusto Ferreira, João Gomes de Lima, Bianor Ramos Cavalcante, Mário de Assis Castro, Pedro Mendes da Silva, José dos Santos, Alcindo Soares Machado, José Florêncio de Menezes, Manuel de Morais, José Goies da Silva, José Cesário e Levy de Souza.

FÉRIAS EM FRIBURGO
PASSEM-AS NO
"BELVEDERE"
Rua General Câmara, 9. — Tel. 179. Todos os quartos c/ banheiros. (24631)

FOMENTO DA AGRICULTURA NO CEARÁ

A Seção do Fomento Agricola Federal no Ceará contratou, para o corrente ano, a realização de campos de cultura fiscalizada, principalmente de algodão, arroz e outros cereais, abrangendo uma área de cêrca de 1.000 hectares. Está aquela Seção distribuindo sementes de hortaliças, em prosseguimento à campanha em favor da horticultura. Em 1948, foram distribuidos 217 mil gramas daquelas sementes.

SURDOS-MUDOS
Professora ensina a falar pela leitura labial. Alvaro Alvim 24, 3.º andar. Sala 2 Tels 23-5383 e 47-3476

FABRICA BANGÚ
TECIDOS PERFEITOS
Preferidos no Brasil
BANGÚ
Grande successo em Buenos Ayres
EXIJA NA OURELLA
BANGÚ-INDUSTRIA BRASILEIRA

EM SÃO PAULO
REAL HOTEL
Todos os apartamentos com banheiro privativo
R. TIMBIRAS, 621
Telefone: 6-6367
(Rêde interna)

OS BONDES EM CAMPOS trafegam guarnecidos pela policia

Campos, 17 (Asp.) — Os bondes continuam trafegando guarnecidos por soldados armados de fuzil. Como protesto do povo, circulam quase vazios.

NOVA CHUVA DE PEDRAS NO INTERIOR CEARENSE

Fortaleza, 17 (Asp.) — Nova chuva de pedras caiu no interior do Estado, desta vez no Municipio de Limoeiro do Norte, na localidade de Barra do Bonabuiú. Embora mais violenta, a chuva de agora não "assustou" o povo.

UMA CAPA PARA O SEU AUTOMÓVEL ?
NYLON, MATÉRIA PLÁSTICA, PALHINHA OU PANO COURO ?
28 padrões diferentes de tecidos próprios para o calor, à sua escolha!
CAPAS PRONTAS OU SOB MEDIDA
VENDAS À VISTA E A CRÉDITO
RUA DO SENADO, N.º 213 — TELS. 32-0050 e 32-5809

E' FANTASTICO!!
FASANELLO É... NADA MAIS
SÁBADO VENDEU NOS "CLÁSSICOS"
6066 COM 2 MILHOES
E MAIS O 5.º PREMIO 17480
AVENIDA 110 —.— AVENIDA 147

PORQUE PREFERI
o material
BRASILIT
As chapas Brasilit são fabricadas exclusivamente com cimento Portland e amianto em fibras, rigorosamente de acôrdo com as especificações oficiais, não estando sujeitas à oxidação, corrosão ou putrefação. Sua durabilidade é pràticamente ilimitada.

AS CHAPAS ONDULADAS
— para coberturas —
ECONOMIA DE MADEIRAMENTO
As chapas são fixadas diretamente sôbre as terças, dispensando caibros e ripas...
ECONOMIA DE MÃO DE OBRA
Devido ao grande tamanho das telhas e à facilidade de colocação, um montador e dois ajudantes podem cobrir 100 m² em 8 horas...
ECONOMIA DE TRANSPORTE
Graças ao pêso reduzido, um caminhão pode transportar em cada viagem 300 m² de chapas, em média...
ECONOMIA DE TEMPO
Facilidade de transporte e rapidez do assentamento, reduzem sensivelmente o tempo gasto na cobertura...
ECONOMIA NO CUSTO TOTAL DA OBRA
O pêso reduzido — 16 kg por m² — da cobertura, redunda em apreciável economia nas estruturas e fundações.

BRASILIT
SOCIEDADE ANÔNIMA TUBOS BRASILIT
SÃO PAULO
Rua Marconi, 131 - 7.º andar - Tel. 4-4127
RIO DE JANEIRO
Av. Pres. Antonio Carlos, 201 - 10.º - Tel. 22-7290
FÁBRICAS: SÃO PAULO • RIO GRANDE DO SUL ★ FILIAIS: SALVADOR - RECIFE - PORTO ALEGRE
JOTAVÊ-Propaganda

"Ação Dupla!"
LIMPA
LUBRIFICA
ATLANTIC
MOTOR OIL
THE ATLANTIC REFINING COMPANY
PHILADELPHIA USA
O ATLANTIC MOTOR OIL é proteção completa e satisfatória para o motor do seu carro. E êle merece a sua preferência não só por ter esta suprema garantia — é um produto Atlantic! — mas porque possui uma "Ação Dupla" de Lubrificação e Limpeza do motor!

...por suas propriedades detergentes, que dissolvem completamente tôdas as perigosas impurezas carbonosas originárias da combustão, mantendo-as em suspensão, até que sejam eliminadas durante a troca do óleo.

...de maneira completa e perfeita tôdas as peças do motor, pois passa pelos pistões, dentro dos cilindros, bielas e eixo de manivela. Sua ação é completa, graças à pelicula lubrificante de alta aderência e excepcional resistência.

PREFIRA O ATLANTIC MOTOR OIL porque, por sua Ação Dupla, êle proporciona menos consertos, menor consumo de óleo, maior fôrça, maior rendimento de gasolina, maior suavidade de marcha... e não custa mais!

ATLANTIC
GASOLINA ★ MOTOR OIL ★ LUBRIFICAÇÃO ★ PNEUS ★ BATERIAS

ATOS RELIGIOSOS

Major AMERICO FIGUEIRA DA SILVA

(AGRADECIMENTO)

A Familia Figueira da Silva, na impossibilidade de agradecer separadamente a todos, o faz por êste meio, aos que tomaram parte na sua dôr, pelo falecimento do querido AMERICO, acompanhando-o à sua última morada, enviando-lhe flôres, corôas, e nos enviando telegramas, cartões e palavras de confôrto e assistindo à missa por seu descanço eterno. Empenham sua imorredoura gratidão. (4024)

Dr. Othon Pillar

(30º DIA)

Dr. Oswaldo Pillar, Major Dr. Olyntho Pillar e Dr. Orlando Pillar e respectivas familias convidam seus parentes e amigos para assistirem à missa que, em intensão da alma de seu saudoso irmão, cunhado e tio OTHON, será celebrada no altar-mor da Igreja de São Jorge (rua da Alfandega esquina da Praça da República), às 10 horas de amanhã, quarta-feira, 19 do corrente, data do trigésimo dia de seu passamento. Pela comparência a êsse ato de fé cristã, hipotecam-lhes antecipadamente sua profunda gratidão. (4063)

Olga de Moraes Sarmento

(MISSA DE 30º DIA)

Hoje, terça-feira 18, às 10.30, na Capela de Nossa Senhora da Vitória, Igreja de S. Francisco de Paula, no Largo de S. Francisco, será rezada missa por alma da notável escritora portuguêsa OLGA DE MORAES SARMENTO, falecida em Lisboa. É mandada celebrar por Thomaz Ribeiro Colaço, sua mulher e filhos, como preito de saudade e gratidão à incomparável Amiga. (30504)

HABIB SALIBA

(MISSA DE 7º DIA)

Pedro Succar e senhora, irmãos, sobrinhos e cunhados de HABIB SALIBA, convidam parentes e amigos para a missa que em intenção do seu repouso eterno, mandam celebrar no altar-mor da Igreja da Candelária, quarta-feira, 19 do corrente, às 10 horas. Antecipadamente agradecem. (23975)

MANOEL EUGENIO SOLER

(FALECIMENTO)

Carlos Soler, espôsa, filhos, genros e netos; Henrique e Mario Soler, espôsa e filhos e Arsenio Pinheiro, espôsa, filhos, genros e netos, cumprem o doloroso dever de participar a todos os parentes e amigos, o falecimento do seu querido pai, genro, avô e cunhado, MANUEL EUGENIO SOLER, e, convida-os para acompanharem o seu entêrro, saindo o féretro da capela do cemitério de São Francisco Xavier, para a mesma necrópole, hoje, às 13 horas. (30506)

HENRIQUE BELTRÃO

Heitor Beltrão e Familia, comunica o falecimento de seu idolatrado filho HENRIQUE, ocôrrido ontem, dia 17, às 20,30 horas. O enterramento se fará no Cemitério de São Francisco Xavier às 15 horas de hoje, saindo o féretro da Capela, do mesmo Cemitério. (30509)

NILO LEVASSEUR ROCHA

(FALECIMENTO)

Olga Reis Rocha, Murilo e Roberto Reis Rocha, participam o falecimento de seu querido espôso e pai NILO LEVASSEUR ROCHA e convidam os parentes e amigos para o seu sepultamento hoje, terça-feira, às 11 horas, saindo o féretro da Capela Real Grandeza, para o Cemitério de São João Batista. (30510)

DR. ROBERTO FERNANDEZ MÁS

Maria José Benjamin Fernandez Más, Dulce e Roberto Benjamin Fernandez Más, Firmina Más de Fernandez, Elvira Fernandez da Silva Rocha, Aurea Fernandez Stallart de Azevedo, Daniel Fernandez Más e senhora, Aldrovando Soares, senhora e filha, cumprem o doloroso dever de comunicar o falecimento de seu idolatrado espôso, pai, filho, irmão e tio ROBERTO, e avisam que o sepultamento será realizado hoje, terça-feira, às 16 horas, no Cemitério de São João Batista, saindo e féretro da Capela Real Grandeza. (30511)

AIDA SEMIRAMIS DE MOURA E SOUZA, ALICE VASCONCELOS GELY, BASELIDES PÊGO FLORES, LUCINA BITTENCOURT VELOSO, MARIA AUGUSTA MONTEIRO LOPES, MARIA AUGUSTA ROCHA BION E MARIA LUIZA DUQUE ESTRADA

(Diretores efetivas de Escola Municipal)

Um grupo de amigas e colegas, embora vitoriosas, num preito de saudade e veneração, faz celebrar u'a missa em intençoã ás almas dessas brilhantes professoras falecidas ainda sob a pecha do nefasto artigo 177 da Carta Constitucional de 10 de Novembro de 1937, dia 19, ás 11 horas no altar-mor da Igreja da Candelária, para o que convida parentes e amigos das extintas.

A todos que o honrarem com sua presença a êste ato de fé e religião cristã, desde já hipóteca sua gratidão imorredoura. (518)

PEDR'ALVARES OLIVEIRA ALMEIDA

Chefe da firma P.A. ALMEIDA & CIA. SÃO PAULO

Sua familia e demais parentes comunicam seu falecimento ocorrido em São Paulo e convidam as pessôas de suas relações e amizade para a missa de 7º dia que será realizada amanhã 4a. feira dia 19 do corrente as 9,30 horas no Altar mór da Igreja da Candelária.

Desde já antecipam seus agradecimentos. (484)

ANTONIETTA LEON DA SILVEIRA

(Viuva Dezembargador Custodio da Silveira)

Alano Leon da Silveira e Senhora; Alarico Leon da Silveira; Schoen-Schoen de Leon; Hortencia de Leon e Silvia de Leon Chalréo; Euridice de Leon e filhos; Alfredo Ottokar de Leon e Senhora, convidam os amigos e demais parentes de Antonietta Leon da Silveira para a missa de 7º dia que farão celebrar na terça-feira, ás 11 horas, dia 18 de Novembro, no altar-mór da Igreja de São Francisco de Paula. (482)

REQUERERAM PESQUISAS MINERAIS

No Departamento Nacional da Produção Mineral deram entrada nos dias 10 e 11 do corrente os seguintes pedidos de pesquisas: de Modestino Gonçalves Cotta, calcáreo, Vargem da Pedra, Matozinhos, Minas Gerais, e de Roberto Fotin, (caulim, Sítio da Outra Banda, Santa da Parnaiba, São Paulo. No dia 12 mais o seguinte: de Fiorelli Péccicacco, caulim e ass., São Paulo, São Paulo.

MEDIDAS DO PLANO DE ABASTECIMENTO DE CARNES PARA O RIO GRANDE DO SUL

Segundo o Plano de Abastecimento de Carnes para 1949, aprovado pelo ministro da Agricultura, fica a Secretaria de Agricultura, Indústria e Comércio do Rio Grande do Sul, ou órgão ao qual delegar competência, incumbida de adotar as seguintes medidas naquele Estado, atendidas as necessidades do consumo interno de charque e carne em natureza e a preservação dos rebanhos culinos: a) — fixar, de acôrdo com as necessidades do país, as cotas de matança de gado bovino para a produção de charque nos matadouros frigorificos e nas charqueadas; b) — fixar cotas de matança, industrialização e frigorificação, tanto para o mercado interno como internacional; c) — fixar cotas de carne frigorificada para o abastecimento do Distrito Federal, na medida do transporte apropriado e da capacidade de armazenagem do produto em câmaras dos estabelecimentos de origem, ou entrepostos de sua propriedade, bem como nos entrepostos existentes no Distrito Federal, principalmente os localizados no Cais do Pôrto; d) — fixar as datas de inicio e encerramento das matanças nos matadouros frigorificos e nas charqueadas. A Secretaria de Agricultura do Rio Grande do Sul comunicará ao D. N. P. A., até o dia 28 de fevereiro, qual a quantidade de carne frigorificada que poderá ser fornecida para o abastecimento do Distrito Federal, no periodo de 1 de outubro a 31 de dezembro.

NOTICIAS DA MARINHA MERCANTE

LOIDE BRASILEIRO

ATOS DO DIRETOR

ASSUNTOS DIVERSOS

— Manoel de Mello Barreto, matricula 164, escriturário padrão LB-J, Alvaro Linhares Lima, matricula 20.084, mecanico, de 2ª classe e Elza Moreira, matricula 9.411, costureira inscrição de seus parentes Ubiratan de Mello Barreto, Ivan Macedo e Dilermando Pinto Guedes, respectivamente, no concurso para aprendiz, de 2ª classe, da Carreira de Mecanico de Rádio: "Deferido de acôrdo com as instruções".

— João Fernandes do Nascimento, matricula 15.494, ex-marinheiro, do vapor "Pará", fornecimento de certidão: "Certifique-se o que constar".

— Teofilo Antonio Gonçalves matricula 10.390, ex-"moço", do vapor "Cabedelo", fornecimento de declaração: "Declare-se o que constar".

— Carlinda Ferreira dos Santos, viuva do ex-escriturário Carlos Ignácio dos Santos, matricula 165 pagamento de vencimentos e do auxilio para o funeral do "de cujus" "Em face das informações, autorizo o pagamento do que tiver direito".

— Antonio Monteiro Serrão, matricula 4.428, conferente de carga, padrão LB-10, alegando motivos, pede cancelamento da nota de censura e suspensão por três dias que lhe foram impostas: "Em face do parecer do Superintendente Comercial, cancele-se a pena de suspensão".

— Sebastião Ferreira da Silva, matricula 18.711, ex-ajudante de cozinha, do vapor "Rio Ipiranga", reembarque: "Dirija-se ao seu Sindicato".

— José Andrade Figueira, carvoeiro, identificação e embarque: "Dirija-se ao seu Sindicato".

— Elizabeth Pacheco dos Santos, viuva do ex-marinheiro João Alves de Moraes, aproveitamento como operária da Lavandaria: "Não há vaga".

— João Alexandrino, matricula 784, servente, aposentado, pede seja encaminhado ao Exmo. Sr. Presidente da Republica o requerimento que ao mesmo dirige: "Nada há que deferir, de vez que o requerente já se acha desligado do Lóide Brasileiro".

— Plinio Daniel Machado, matricula 10.592, "moço" do vapor "Curitiba" alegando ter embarcado em pôrto de escala, no vapor "Curitiba", pede sua efetivação no cargo que ocupa, ou, então, concessão das férias a que se julga com direito: "Nada há que deferir".

— Jacob David Niskier, matricula 15.671, comissário, por seu procurador Jayme Tendler, para efeito de prova junto à Prefeitura do Distrito Federal, pede seja certificado o tempo em que serviu na Zona de Risco Agravado: "Certifique-se, tendo em vista o parecer do Contencioso Jurídico".

ABONOS CONCEDIDOS

— Zulmira Pinheiro de Carvalho, matricula 18.567, costureira, da C-DM., dias 30 e 31-12-48.

— Alvaro Alberto Lobato Braga, matricula 401, ajudante Chefe Secção do Q. S. E. (C-DM), dias 3, 4, 5 e 6-1-49.

— Herminio José Gomes, matricula 1.058, escriturário, padrão LB-I, (D-DC), dia 5-1-49.

— Nelson Gouvêa, matricula 7.701, mensageiro, da D-DC., segundo expediente do dia 5 e dia 6-1-49.

— João Valentim de Carvalho, matricula 16.151, aux. escritório, da D-DE., dias 4 e 5-1-49.

ADIÇÃO DE PESSOAL DE MAR

— A vista da comunicação feita pelo Chefe da Divisão de Navegação, em memo. 50, de 10 do corrente, considerar adido àquela Divisão, a partir de 11-1-49, enquanto aguarda nova comissão, o Comandante de 2ª classe, Antônio Campos Ribeiro, matricula 10.955, que desembarcou do vapor "Lóide-Chile", em 10-1-49, com a causa 18ª.

MODIFICAÇÕES NO QUADRO DE SERVIDORES DA AGÊNCIA GERAL NA AMÉRICA DO NORTE

— Tendo em vista os têrmos da carta D-1.806, de 20-12-48, da Agência Geral na América do Norte, homologar o ato do Agente aceitando o pedido de demissão, em 25-12-48 do servidor Irving Gelfand e designando para substitui-lo, como "Auxiliar de Escritório", com o salário semanal de US$ 40,00, a partir de 27 de dezembro pp., o mensageiro, Harris Weaver.

DESLIGAMENTOS DE ALUNOS DA ESCOLA DE MARINHA MERCANTE

— Publicar, para os devidos efeitos, que foram desligados da Escola de Marinha Mercante do Rio de Janeiro:

a) por ter terminado o curso, já podendo embarcar como 1º Piloto, de acôrdo com o artigo 348 do Regulamento das Capitanias dos Portos, o aluno Walmiro do Carmo;

b) por terem terminado o curso mas sem poderem receber a Carta de 1º Piloto, por lhes faltar um dos requisitos exigidos: os 2os. Pilotos Neres Nicanor Linhares, João Dias da Silva, Adalmir de Morisson Monteiro, Ozires Camara Halliday, Osvaldo Cardoso de Andrade e Aluysio de Moraes Suckow;

c por não terem obtido aprovação em tôdas as matérias, os 2os. Pilotos: Paulo de Barros Perestrello de Carvalhosa, Renato Caldara, Tancredo Flores de Souza, Frantz Martins, Joaquim Baptista da Silveira, Edgard Antonio da Silva, José Trajano de Freitas Filho e Renato José Firmino (memo. n. 6, de 10-1-49, do Secretário da E.M.M R.J.).

ADMISSÃO DE CONFERENTES, CONTRA-MESTRES E CONSERTADORES CONTRATADOS PARA A AGENCIA DE SANTOS

— Modificar a resolução constante do item 68, do Boletim n. 275, de 2-12-48, para autorizar o Agente de Santos a contratar, pelo prazo de um ano, 25 Conferentes, 3 Contra-Mestres e 3 Consertadores com os vencimentos mensais de Cr$ ..... 2.100,00, Cr$ 1.800,00 e Cr$ 1.600,00, respectivamente.

CONTRATO DE CONFERENTES, CONSERTADORES E CONTRA-MESTRES DE ESTIVA, PARA A AGENCIA DE SANTOS

— Tendo em vista os têrmos da carta n. 702, de 7-12-48, da Agência de Santos, homologar o ato do Agente daquele pôrto, contratando pelo prazo de um ano desde 1.º de dezembro pp., os serviços dos seguintes empregados, nas condições abaixo estipuladas:

a) — Conferentes de Carga, com os vencimentos de Cr$ 2.100,00: — 1 — José Pinto Guedes; 2 — Celso Ferreira Gonçalves; 3 — Cyro de Andrade Milgueira; 4 — Alfredo Lopes Junior; 5 — Ayres Daniel Gomes; 6 — Francisco Hermano Egidio Homen; 7 — Domingos Fernandes; 8 — Mário de Almeida Nunes; 9 — José Góes; 10 — Manoel Hora Vieira; 11 — Haroldo Leandro Ribeiro; 12 — Edgard Schiff; — 13 — Ulysses Araujo Vianna; 14 — Higino Gonçalves Sant'Ana; 15 — Eduardo Moreira; 16 — José de Armatéa Silva; 17 — Thomaz de Andrade Russel; 18 — Heitor Cabral Santos; 19 — José Albocini; 20 — Edison Gomes da Cruz; 21 J Aldo Fernandes Gomes; 22 — Newton Rocha de Figueiredo Lima; 23 — José dos Santos Dias; 24 — Danilo Andreani; 25 — Alvaro Pinto Guedes.

b) — Consertadores de Carga, com os vencimentos de Cr$ 1.600,00: — 1 — João Freire; 2 — Oscar Camargo; 3 — Manoel Messias Cruz.

c) — Contra-Mestres, com os vencimentos de Cr$ 1.800,00: — 1 — Herminio Vieira de Souza; 2 — Antônio Viana; 3 — Lázaro Sant'Anna.

NAVIOS A SAIR

PARA O NORTE: — Santos, amanhã, 9 horas, para Vitória, Salvador, Maceió, Recife, Cabedelo, Natal, Areia Branca, Fortaleza, Belém, Santarém, Obidos, Prt., Itac. e Manáus. — Jaboatão, a 21, 16 horas, para Salvador e Recife. — Três Outubro, a 22, 6 horas, para Ilhéus, Salvador, Aracaju' e Penedo. — Salvador, Aracaju' e Penedo. — Aracaju', a 25, 8 horas, para Salvador, Maceió, Recife, Cabeledelo, Fortaleza e Areia Branca. — Rio Gurupi, a 26, 8 horas, para Salvador, Recife, Cabedelo, Fortaleza, S. Luiz e Bel. — Almte. Jaceguai, a 27, 10 hs, para Salvador e Recife. — Comte. Capela, a 30, 8 horas, para Ilhéus e Salvador. — Duque de Caxias, a 30, 9 horas, para Vitória, Salvador, Maceió, Recife, Cabedelo, Natal, Fortaleza, Tutoia, São Luiz e Belém. — Carioca a 1-2, 8 horas, para Salvador, Maceió, Recife, Natal e Cabedelo. — Urú, a 4-2, 8 horas, para Maceió.

PARA O SUL: — Loide-Uruguai, hoje, 17 horas, para Santos. — Rio Tocantins, hoje, 8 horas, para Santos, RGrande, Pelotas e Pôrto Alegre. — Lóide-México, a 20, 17 horas, para Santos e Paranaguá. — Rio Doce, a 20, 8 horas, para Santos, Rio Grande, Pelotas e P. Alegre. — A. Jaceguai, a 20, 12 horas, para Santos. — Goiazlóide, a 21, 8 horas para Santos e Paranaguá. — Lóide-Argentina, a 21, 17 horas, para Santos. — Uçá, a 22, 16 horas, para Imbituba. — Cubatão, a 23, 8 horas, para Santos e Laguna. — Duque Caxias, a 23, 10 horas, para Santos. — Bandeirante, a 23, 8 horas, para Santos, Rio Grande, Pelotas e Pôrto Alegre. — Lóide-Guatemala, a 23, 17 horas, para Santos. — Lóide-Venezuela, a 23, 17 horas, para Santos e Rio Grande. — Rio Oiapoque, a 25, 8 horas para Santos, RGrande, Pelotas e P. Alegre. — Campos Salles, a 25, 12 horas, para Santos. — Lóide-Paraguai, a 26, 17 horas, para Santos, RGrande e P. Alegre. — Comte. Riper, a 28, 10 horas, para Santos. — D. Pedro II, a 1-2, 12 horas, para Santos. — Cantuaria a 4-2, 12 horas, para Santos e B. Aires. — Barbacena, a 8-2, 12 horas, para Itajaí.

PARA A EUROPA: — Loide-Equador, amanhã, 8 hs., para Slv., Recife, Fortaleza, Tenerife, Lx., Havre, Anvers, Rotterdam e Hamburgo. — Raul Soares, a 20, 10 horas para Salvador, Recife, São Vicente, Gibraltar, Barcelona, Marselha Gênova e Napoles. — Loide Canadá, a 28, 15 horas para Vitória, Salvador, Recife, Fortaleza, Tenerife, Havre Anvers, Rotterdam e Hamburgo.

PARA A AMÉRICA: — Mandu a 25, 15 hs., p/Trinidad e Baltimore — Loide Uruguai, a 24, 10 horas para Vitoria, Trinidade e Nova Orleans — Loide México, a 5-2, 15 hs. para Loide México, a 21, 10 horas para Vitoria, Trinidad e Nova Orleans. Loide Nicaragua, a 21-2, 15 horas, para Vitória, Trinidad e Nova Orleans — Loide América, a 6-3, 15 horas para Vitoria, Trinidad e Nova Orleans.

SAIDAS DE SANTOS

Loide Bolivia, a 20, para B. Ilhéus Salvador Trinidad e Nova York — Loide Argentina, a 30, para B. Ilhéus Salvador, Trinidad e Nova York — Loide Haiti, a 10-2, para B. Ilhéus, Salvador, Trinidad e Nova York — Loide Venezuela a 20-2 para B. Ilhéus, Salvador, Trinidad e Nova York — Loide Paraguai, a 28-2, para B. Ilhéus, Salvador, Trinidad e Nova York.

NAVIOS ESPERADOS

DO NORTE: — A. Jaceguai, hoje, de Recife e escalas. — Bandeirante, hoje, de Natal e escalas. — Goiazloide, amanhã, de Recife e escalas. — Cubatão, a 21, de Penedo e escalas. Rio Oiapoque, a 21, de Belém e escalas. — Duque Caxias, a 21, de Belém e escalas. — Campos Salles, a 22, de Manáus e escalas. — Comte. Riper, a 26, de Belém e escalas. — D. Pedro II, a 29, de Recife e escalas. — Rio Guaiba, a 13-2, de Manáus e escalas.

DO SUL: — Três Outubro, a 20 de Santos. — Jaboatão, a 20, de Montevidéu. — Aracaju', a 22, de Santos. — Raul Soares a 22, de B. Aires e escalas. — Loide-América a 23, de B. Aires e escalas. — Barroso a 23, de B. Blanca e escalas. — Rio Gurupi a 23, de PAlegre e escalas. — Jangadeiro a 25, de Pelotas e escalas. — Rio Amazonas a 25, de PAlegre e escalas. — Uru a 25, de B.Aires e escalas. — Atalaia a 26, de Itajaí e escalas. — Carioca a 27, de Pôrto Alegre e escalas.

DA EUROPA: — Cantuaria a 1-2 de Gênova e escalas.

DA AMÉRICA — Loide-México hoje, de NOrleans e escalas. — Loide-Argentina, hoje, de New York e escalas. — Loide-Guatemala a 20, de NOrleans e escalas. — Loide-Venezuela a 22, de New York e escalas. — Loide-Nicaragua a 28, de NOrleans e escalas. — Loide-Haiti a 29, de New York e escalas. — Loide-Cuba a 4-2, de N. York e escalas. — Loide-Paraguai a 10-2, de N. York e escalas.

JUSTIÇA MILITAR

O EMBAIXADOR DO BRASIL NA ARGENTINA EM VISITA DE DESPEDIDA AOS T.M.

Esteve, ontem, no Superior Tribunal Militar em visita de despedida, por ter de embarcar para Buenos Aires onde vai exercer o cargo de embaixador junto à representação diplomática do Brasil o general de divisão Milton de Freitas Almeida.

Recebido no salão nobre do edificio pelo presidente do Tribunal, almirante Azevedo Milanez, que se achava acompanhado de todos os ministros, o visitante após breve e cordial palestra apresentou suas despedidas. Em seguida, foi acompanhado até o elevador pelos presentes.

O embaixador Milton de Almeida partirá amanhã, via aérea a fim de assumir a sua nova comissão.

IRREGULARIDADES NA 2a. AUDITORIA DO EXERCITO

O promotor Amarilio Salgado da Auditoria da Marinha, que fôra encarregado por determinação do Superior Tribunal Militar de apurar várias irregularidades no cartorio da 2a. Auditoria da 1a. R. M., vem de concluir o seu longo inquérito policial militar, cujo relatório elaborado já se encontra em mãos do ministro que terá de relatá-lo perante aquele alto Tribunal.

JULGAMENTOS DE ONTEM DO S. T. M.

O Superior Tribunal Militar na sessão de ontem, não tomou conhecimento do pedido de correição parcial no processo do tenente Benedito Dias dos Santos feito pelo promotor da 2a. Auditoria da 1a. R.M.; indeferiu o pedido de revisão feito por Aluizio Rosa Batista, condenado a 8 meses de prisão; julgou em sessão secreta a apelação n. 18005, de Geraldo Assunção, absolvido na instancia inferior, condenou Vicente Paula do Nascimento, da Paraiba a 3 meses de prisão; deu provimento ao recurso da promotoria do despacho do auditor que não recebeu a denuncia oferecida contra Vicente Alves Saldanha e Bruno Maximiliano Fontana; condenou João Vitor da Silva, a 4 meses de prisão; desprezou os embargos de José de Oliva Melo Junior, condenado a 6 anos de prisão e julgou prescrita a ação criminal intentada contra Felicio Greco, mandando-se remeter copia de peças do processo ao procurador geral do Tribunal de Justiça, todos de São Paulo; condenou Luiz Souza Oliveira a quatro meses de prisão e confirmou a condenação de Vicente da Conceição da Capital Federal.

SERIA O PAI DE EVA BRAUN

Belém, 17 (Asp.) — Noticia a imprensa local ter vivido nêste Estado, em Bragança, Marcel Braun, pai de Eva Braun, a companheira de Hitler. Segundo as informações publicadas, Marcel Braun teria ido à Alemanha logo após a guerra de 1914-18, tendo ali uma aventura amorosa da qual nasceu a menina que se chamaria Eva. Depois, regressou ao Brasil, deixando uma e outra na Alemanha, falecendo, porém, pouco depois naquela cidade paraense.

Belém, 16 (Asp.) — Em reportagem sob o titulo de: "O pai de Eva Braun morreu no Pará", em sensacional depoimento, André Braun revela que seu irmão Marcel era o pai da mulher que Hitler amou. Seus restos mortais repousam hoje numa sepultura do Cemitério de Bragança.

ALFANDEGA

Renda de ontem ..	4.398.907,90
Renda arrecadada do dia 1.º até ontem	51.330.029,10
Em igual periodo de 1948	53.509.347,20
Diferença a maior em 1948	2.179.318,10

Informações úteis

Correio da Manhã

Cobradores autorizados — José Coelho da Silva, Manuel Morley, Antonio Machado Sebastião Lincoln, Francisco Vieira de Souza e José Gigante.

Redação Administração e Oficinas — Avenida Gomes Freire, 81/83

Publicidade e Assinaturas — Rua Gonçalves Dias, 5

TELEFONES

Diretor-Gerente:	
R. Gonçalves Dias, 5, 1º	42-7586
Av. Gomes Freire 81/83 1º	22-0037
Diretor	42-1089
Secretário	42-1087
Redação — 42-1080 e	42-1088
Contabilidade	42-3827
Caixa	22-8115
Publicidade — Rua Gonçalves Dias, 5	22-6343
Agência Central — R. Gonçalves Dias, 5	22-6343
Balcão — Rua Gonçalves Dias, 5	42-8326
Publicidade e Almanaque — Rua Gonçalves Dias, 5	42-1053
Portaria — Av. Gomes Freire 81/83	22-4485
Almoxarifado	22-0101
Oficinas Graficas	22-0128

REPRESENTANTES EM S. PAULO

Attilio Bonetti — Rua 24 de Maio, 232 — 2.º andar — Telefone 6-6262

AGENCIA EM S. PAULO

Vicente Polano — Rua 15 de Novembro, 153 sobre-loja.

JOSE' ESTEVES DO VALE

Oliveira — Minas

Está convidado a comparecer a esta Gerência para prestação de contas.

AGENOR VON RANDON

Manhuassú — Minas

Está convidado a prestar contas das assinaturas recebidas.

OVIDIO PACHECO

Caxambú — Minas

Não é mais nosso agente, estando convidado a vir prestar contas das assinaturas recebidas.

PREÇO DAS ASSINATURAS

Anual	Cr$ 150,00
Semestral	Cr$ 80,00
EXTERIOR	
Anual	Cr$ 300,00
Semestral	Cr$ 180,00
NUMERO AVULSO	
Do dia	Cr$ 0,50

Posto de Bangú — Bangú	846
Posto da rua Conde de Bonfim n. 604	38-1020
Rádio Patrulha	32-4245
ASSISTENCIA MUNICIPAL	
Socorro Urgente	22-2121
Instituto Pasteur — Rua Marrecas 11	22-3028
POLICIA	
SOCORRO URGENTE	
Posto da rua Goiás n. 404	48-4654
Posto do Largo da Penha	30-2044
BOMBEIRO	
Aviso de incêndio	22-2044
CHEGADA E PARTIDA DE BARCAS	
Comp. Cantareira	22-9658
CHEGADA E PARTIDA DE AVIÕES	
Panair	22-7770
Aerovias Brasil	32-4300
Cruzeiro do Sul	42-6066
Vasp	22-8562
Nab	42-6121
Natal	32-7720
CHEGADA E PARTIDA DE NAVIOS	
Informações sôbre navios — Praça Mauá	43-0181
CHEGADA E PARTIDA DE TRENS	
E. F. Central do Brasil — Informações	43-3360
E. F. Rio d'Ouro — Ag. Francisco Sá	48-0278
E. F. Leopoldina — Informações	28-0230
E. F. Maricá — Ag.	23-8797
E. F. Corcovado	25-0910
DELEGACIA DE ECONOMIA POPULAR	
Sede — Avenida Mem de Sá n. 48	22-2305
SERVIÇO DE TRANSITO	
Reclamações — Praça Tiradentes 67	22-3570
AEROPORTO SANTOS DUMONT	
Estação Terrestre	42-1714
Estação de Hidro-aviões	42-6337
FALTA DAGUA	
Reclamações — Rua Riachuelo n. 287	32-2117
FALTA DE LUZ OU FORÇA	
Zona urbana	22-1800
Zona urbana	23-1808
Zona suburbana	29-0090
SERVIÇO DE BONDES	
Reclamações	23-2050
Domingos e feriados	28-9590
FALTA DE GAS	
De dia:	
Agência Catete	32-7527
Agência Centro	22-5804
Agência Méier	29-4667
Agência P. Bandeira	37-6744
De noite	28-9597

ATENDENDO AOS LEITORES

Tôdas as reclamações devem ser dirigidas para: "Correio da Manhã" — Av. Gomes Freire, 81/83 — "Secção de Reclamações" ou pelo telefone 42-1087, das 13 às 17 horas.

Apelo à Prefeitura — Moradores no Largo de Vaz Lobo reclamam providencias da Prefeitura, no sentido de serem podados os ficus naquele logradouro, que estão demasiadamente crescidos.

Barulho no Morro — O morro do Quieto, no Sampaio, cuja favela está crescendo constantemente, vem ao noticiário dos jornais com o registro de uma nova façanha dos elementos desordeiros que ali habitam.

Acontece que nêsses ultimos dias, a sua população anda agitada. E' que desde as primeiras horas da manhã até horas tardias da madrugada, os tamborins, tan-tans, apitos e algazarra de cânticos, não permitem que as familias dali conciliem o sono. Ainda de sabado para domingo e de domingo para ontem, o barulho começou no primeiro dia ás 14 horas para terminar as 6 do dia seguinte, e dai continuar ás 11 horas para terminar as 4 da madrugada de ontem. E' contra essa transgressão à Lei do Silêncio que as familias do bairro apelam por providencias da Policia de Vigilância e do Socorro Urgente, a fim de acalmar a agitação descrita perturbadora do socêgo público.

FEIRAS LIVRES

Hoje, das 7 horas ao meio-dia, haverá Feiras Livres nos seguintes locais: rua Guapiara, esquina de Barão de Pirassinunga; rua Carlos Sampaio, na Esplanada do Senado; rua Gago Coutinho, no Catete; Praça Verdun, no Grajaú; rua Arnaldo Quintela, em Botafogo; rua Gomes Serpa, na Piedade; rua Galdino Pimentel, no Méier; Praça General Osorio, em Ipanema; Largo do Jacarezinho, no Engenho Novo; rua Alice de Freitas, em Vaz Lobo; rua dos Jangadeiros, em Copacabana; Vila Darci Vargas, em São Cristovão.

SERVIÇO DE TRANSITO

Chamada para amanhã, às 7,30 horas. (Exame de motoristas) — José Carneiro, José Geraldo Barreto Dias, Alexandre Hasenclever, Devett Catrambi, Antonio Henrique Gonçalves da Cunha, Oscar de Lima Campos, Helena Heloisa de Lima Rodrigues Turqueto, Vadil Martins, Paulo Stansiola Filho, Aristeu Barbosa da Silva, Jaime de Oliveira Figueiredo, João Fernandes, Americo Augusto, José Margalefe, Joaquim Florentino de Araujo, Valter dos Santos, Manoel Matusalem Cavalcanti, Adalberto da Silva Neves, Angelo Ferreira, Helio Santa Eufemio Farinhas, Nadir José dos Santos, Osvaldo Pereira Pavão, Clodoaldo Bataglia, João Luiz Chaves, Laudemiro Dutra Goulart, José Pereira da Silva, José Souza Pereira, Antonio Pinheiro, Wilson Teles, Elisio Ferreira, José Francelino de Araujo, Miguel Arcanjo Meneghim, Carlos Licio de Azevedo, Mauricio de Paula Paiva, Afonso Simões Filho, Jesus Tiago do Nascimento, Orlando Matias, João de Souza Pereira, Luiz Ferreira da Costa Junior, Maximo Conceição da Silva, Joaquim dos Reis Lima, Afranio Frutuoso de Melo, Antero Ribeiro Meireles Filho, Eduardo Gonzalez Costa, João Xavier do Carmo, Jorge Benevenuto, Angelo Custodio de Oliveira, Antonio Julio Populo, Alceu dos Santos, Americo Marques da Silva, Manoel Fernandes de Barros.

MULTAS

Em 31 de dezembro de 1948. — Excesso de velocidade: — P. 48262 — C. 60436 — on. 81360 — 81499.

Estacionar em local não permitido: — aprendizagem 4 — 06 — P. 77 — 777 — 1977 — 2002 — 3002 — 3821 — 7762 — 9205 — 10701 — 11074 — 13141 — 16094 — 17744 — 17904 — 17965 — 18637 — 18053 — 19720 — 23076 — 23520 — 24148 — 24608 — 25855 — 27219 — 28353 — 28390 — 28477 — 29343 — 29810 — 30420 — 30465 — 30578 — 30892 — 30908 — 31550 — 31714 — 31732 — 32203 — 32715 — 33143 — 33076 — 34766 — 35121 — 35294 — 36126 — 36359 — 36554 — 36635 — 38064 — 38143 — 38446 — 38606 — 39243 — 39334 — 39585 — 39666 — 39954 — 42878 — 43014 — 44340 — 45414 — 47323 — 48180 — 48189 — 48575 — 60483 — 65497 — 65514 — 72084 — 78900 — P. E. 3042 — S. P. 10821.

Desobediencia ao sinal: — Aprendizagem 111 — P. 465 — 2220 — 2776 — 4075 — 7547 — 9180 — 11167 — 11821 — 12298 — 12688 — 19832 — 27487 — 28153 — 28533 — 28501 — 30255 — 31113 — 33200 — 33317 — 36317 — 36774 — 36971 — 38052 — 38421 — 41016 — 41170 — 41562 — 42150 — 42727 — 42925 — 44368 — 45695 — 46511 — 47329 — 47070 — 50062 — 81312 — 81176 — 81247 — 80215 — 62516 — 66200 — 75919 — 23613 — 85879 — 87311 — 89212 — Bonde 343 — 380 — 2558 — 2573.

Não diminuir a marcha em frente ao hospital: — P. 2280 — 79187.

Interromper o transito: — P. 15108 45750 — 46317 — 48070 — 49638 — 6605 — 68710.

Trafegar em local proibido: C. 73483.

Passar a frente de outro veiculo: — onibus 81372.

Fazer manobra no cruzamento: — P. 24308.

Fazer mecânica na via pública: — onibus 80464.

Contra mão: — P. 8213 — 37485 — C. 77472 — 79350.

Parar afastado do meio fio: — E. P. 38809 — 42310.

Fazer uso de farol: — P. 105 — 1282.

Contra mão de direção: — P. 1352 — 2305 — 4979 — 5013 — 5027 — 5217 — 5507 — 5646 — 5047 — 11638 — 12107 — 12192 — 16629 — 15951 — 22898 — 26269 — 27412 — 32272 — 32581 — 32733 — 33103 — 31303 — 34349 — 36354 — 36986 — 36250 — 44809 — 46089 — 48381 — 67808 — 70441 — 71363 — 79712 — 10000 — 13276 — 89523 — 88858 — C. D. 865.

Não acatar as ordens: — P. 8711 — 11293 — 16475 — 30908 — 33051 — 40145 — 42800 — 43733 — 45151 — 46032 — 48433 — 47772 — 47830 — 48033 — 48092 — 49120 — 48434 — 48434 — 48171 — 48342 — 49436 — 49647 — 49647 — 49742 — 50036 — 50178 — 61102 — 61762 — 74741 — 81266.

Dobrar à esquerda sem atingir o ponto central do cruzamento: — P. 40903 — 43730 — 47322 — 47793 — 48827 — 38662.

Falta de equipamento obrigatorio: — 65447 — 69567 — 79443.

Buzinar fora da hora: — P. 28944 — 33002 — 38600 — 39865.

Forçar a passagem a frente de outro: — P. 32283 — 44983.

Deixar un forzado: — C. 64573 — 73789 — 67057.

Excesso de fumaça: — onibus — 80070 — 80214 — 80613 — 80658 — 80725 — 80786 — 80941 — 80941 — 80950 — 81050 — 81051 — 81052 — 81101 — 81235.

Usar plaqueta verde-amarela: — P. 9336.

Vazar óleo na via pública: — onibus 20907.

Falta de transferencia de local: — P. 8558 — 9479 — 29092 — 29092.

Formar fila dupla: — P. 1327 — 9921 — 17484 — 28098 — 34978 — 28042 — 60148 — 67465 — 68333 — 68368 — 69970 — 71298 — 74303 — 80347.

Falta de matricula: — 36384.

Conduzir carga: — P. 38500.

Parar nas curvas ou cruzamentos: — P. 9998 — 11007 — 32877 — 47522.

Falta de registro: — P. 41033.

Recusar passageiros: — P. 41324.

Conduzir passageiros no estribo: — C. 61102.

Estacionar no ponto de carga e descarga afastando-se: — C. 76529

Não fazer o sinal regulamentar ao mudar de direção: — P. 6061 — 13608 — 27462 — 34401 — 36197 — 45271 — 74777.

Falta de licença do corrente ano: — M. G. 21166.

FARMACIAS DE PLANTAO

Estarão de plantão hoje as farmacias situadas nos seguintes locais: Rua Visconde Rio Branco, 31 — Largo da Carioca, 10/12 — R. Haddock Lobo, 123-B e 350 — Estacio de Sá, 71 — Mariz e Barros, 635 — R. do Matoso, 47 — Catumbi, 67 — Catete, 287 — Laranjeiras, 213 — Marquês de Abrantes, 214 — Almirante Alexandrino, 98 — Cosme Velho, 128 — Jardim Botânico, 637 — Vol. da Pátria, 244 — R. da Passagem, 149-A — São Clemente, 331-A — Miguel Lemos, 25-B — Francisco Sá, 23 — Julio Castilho, 15-C — Francisco Otaviano, 32 — Visconde Pirajá, 616 (loja) Sta. Clara, 127-A — R. São Luiz Gonzaga, 152 — São Cristovão, 566 e 1233 — Gal. Sampaio, 42 — Piratini, 591 — Conde Bonfim, 300 e 879 — São Francisco Xavier, 3 — São Francisco Xavier, 465 — Visconde Sta. Isabel, 4 — Av. 28 de Setembro, 194 — Av. Julio Furtado, 108 (2.ª loja) — Barão de Mesquita, 367 e 768 — Adolfo Bergamini, 104 — Ana Neri, 2078-A — Aquidabã, 335-A — Aristides Caire, 349 — Assis Carneiro, 60 — Barão Bom Retiro, 370 — D. Romana, 56 (hoje 180) — Frederico Meierª 26-B — Goiás, 234 — Av. João Ribeiro, 263 — R. José Bonifácio, 593 — José dos Reis, 525 — Souza Barros, 665 — Av. 20 de Outubro, 5825 — R. 24 de Maio, 440 — Av. 29 de Outubro, 9441 e 10256 — Av. Automovel Clube, 4025 — R. Coronel Rangel, 450-A — Praça Pérolas, 126 — Maria Passos, 86 — Estrada Vicente Carvalho, 393 — Estrada Monzenhor Felix, 936 — Estrada Marechal Rangel, 918-B e 528 — R. Carolina Machado, 990-A e 1566 — Sirici, 62-B — Divisoria, 92 — João Vicente, 1173 — Mria Freitas, 24 — Nerval de Gouvêa, 5 — Av. Democráticos, 521-A — Teixeira de Castro, 121 — Nova Iorque, 150 — R. Cardoso Morães, 580 — Barreiros, 614 — Etelvina, 9 — Uranos, 1329 — Dr. Alfredo Barcelos, 755 — Montevidéu, 1330 — Romeiros, 197 — Lobo Junior, 2059 — Estrada Braz de Pina, 750 — Av. Antenor Navarro, 530 — Estrada Porto Velho, 86 — Av. Geremário Dantas, 1469 — R. Japaratuba, 1661 — Albino de Paiva, 613 — Goulart de Andrade, 8 — Estrada Engenho Novo, 48 — Belizario de Souza, 36 — R. Augusto Vasconcelos, 20 — Barcelos Domingos, 24 — Alvaro Alberto, 439 — Felipe Cardoso, 27 — Av. Paranapuan, 162 — Ataulfo de Paiva, 102-A.

MOVIMENTO DO PORTO

Estão atracadas ao Cais do Pôrto as seguintes embarcações:

Armazem 1 — Rio Santa Cruz, argentino; Armazem 2 — Colombia, sueco; Armazem 4 — Bowill, norueguês; Armazem 5/6 — Pirineus, brasileiro; Armazem 6 — Lalande, inglês; Armazem 7 — Palma, inglês; Armazem 8 — Panamá, sueco; Pateo 8/9 — Ada Gorthon, sueco; Frigorifico — Gerd, dinamarquês; Pateo 9/10 — Sjoa, norueguês; Armazem 11 — Loide Panamá, brasileiro; Armazem 12 — Taubaté, brasileiro; Armazem 13 — Rio Juruá, brasileiro; Armazem 14 — Aratanha, brasileiro; Armazem 15 — Maceió e Taqui, brasileiros; Armazem 16 — Alaide, brasileiro; Armazem 17 — Oscar Pinho, Marco Polo e Silvia, brasileiros; Armazem 18 — Urbano, França "M" e Duque de Caxias, brasileiros; Moinho da Luz — Rio Azul, brasileiro; Armazem 19 — São João e Sergipe, brasileiros; Armazem 20 — Pietrus, brasileiro; Prolongamento — Mandú brasileiro e Ghalugut Hill, inglês; Cajú — Perinas, brasileiro.

A PACIENCIA ACABOU

Roanoke, Virginia, EE. UU. 17 — (U. P.) — Robert Carter, de 45 anos, declarou á policia que sua esposa vinha misturando à sua comida durante muito tempo cêra e sabão, porém que, quando começou a misturar vidro moido, ele se revoltára, matando-a com um tiro. A policia por sua vêz informou que Carter apresentou-se voluntariamente á delegacia, trazendo uma caçarola na mão onde havia restos de comida com particulas de vidro moido. Carter entretanto resolveu eliminar a mulher antes de denuncia-la, o que veiu complicar muito as coisas, pois não poderá provar o que alegou na policia.

VIDA COMERCIAL

CAMBIO

Ontem esse mercado funcionou em posição estavel com as taxas abaixo:

Taxas de saques	Abert Cr$	Fech Cr$
Libra	75,4416	75,4416
Dolar	18,72	18,72
Peso arg.	3,8321	3,8321
Escudo	0,7579	0,7579
Peso boliviano	0,4457	0,4457
Franco suiço	4,3738	4,3738
Peso uruguaio	8,4324	8,4324
Franco	0,0711	0,0711
Fre. belga	0,4271	0,4271
Corôa dinamarquêsa	3,9008	3,9008
Corôa sueca	5,2109	5,2109
Corôa tcheca	0,3744	0,3744
Florim	7,0668	7,0668

Taxas para comprar	
Libra	74,0714
Dolar	18,38
Escudo	0,7341
Franco suiço	4,2590
Peso argentino	3,7390
Peso uruguaio	8,1142
Franco	0,0697
Corôa sueca	5,1162
Franco belga	0,4193
Corôa Tcheco Eslovaquia	0,3678
Corôa dinamarquêsa	3,83
Peso argentino	[illegible]
Florim	6,0385

Taxas para repasse aos bancos	
Dolar	18,30
Franco suiço	4,2874
Escudo	0,7490
Peso uruguaio	8,1678

OURO

Ontem o Banco do Brasil afixou para compra ouro fino 1000 1000 o preço de Cr$ 20,8176

CAMARA SINDICAL CAMBIO OFICIAL

(Dia 15-1-949)

Londres	—	75,4416
Nova York	—	18,72
França (franco)	—	0,0711
Portugal	—	0,7606
Bélgica (fre.)	—	0,4271
Suiça	—	4,3738
Uruguai	—	8,4324
Holanda	—	7,0840

CAMBIOS ESTRANGEIROS

LONDRES, 17. Abertura e fechamento

Londres s/ Nova York a vista por £	4,02,75	4,03,25
Rio de Janeiro à vista p. £ (Cr$)	—	75,44,16
Genova à vista por £ (L.)	2,180	2,180
Montevideu à vista por £ (P.)	N/c	N/c
Canada à vista por £ (F.)	4,02,75	4,03,25
Berna à vista por £ (P.)	17,34	17,36
Amsterdam à vista por £ (P.)	10,68	10,70
Paris à vista por £ (F.)	1,061	1,063
Bruxelas à vista por £ (F. B.)	176,50	176,75
Estocolmo à vista por £ (K.)	14,47	14,50
Copenhague à vista por £ (K.)	19,32	19,36
Oslo à vista por £ (Kr.)	19,98	20,02
Madrid à vista por £ (P.)	44,00	44,00
Lisboa à vista por Esc.	99,80	100,20
Praga à vista por £ (E.)	201,00	202,00
B. Aires à vista por £	N/c	N/c

NOVA YORK, 17. Fechamento:

Nova York sôbre Londres por $	4,03,31
Berna com. por P.	23,40
Bélgica, cabo por Esc. ..	2,28,75
Lisboa, cabo por Esc. ..	4,04
Berna livre, por F.	25,22
França, por F.	0,31,50
Estocolmo, cabo por Kr.	27,84
Brasil, cabo por Cr$ ..	5,45
Madrid, cabo por P.	9,16
Montevideu, cabo por P.	43,00
Montreal, cabo por P. ...	92,37
Amsterdam, por G.	37,80
Buenos Aires, por P. ..	20,47

BUENOS AIRES, 17. Fechamento:

Sôbre Londres:	
Taxa de compra (P.).	19,80
Taxa de venda (P.).	19,82
Sobre N. York à vista, por 100 dolares:	
Taxa de compra (P.).	491,00
Taxa de venda (P.).	491,50

MONTEVIDEU, 17. Fechamento:

Sôbre Londres:	
Taxa de compra (P.).	8,98
Taxa de venda (P.).	9,05
Sôbre Nova York:	
Taxa de compra (P.)	223,00
Taxa de venda (P.)	225,00

Stock Exchange de Londres

LONDRES, 17. Titulos brasileiros — Plano B:

Funding, 5 %	80,0,0
Novo Funding, 1914	80,10,0
Emprestimo 1910, 4 % ..	50,0,0
Conversão, 1913, 5 % ..	50,0,0
Funding 1931, 5 % "B" 40 anos	80,0,0
Estaduais:	
Distrito Federal 5 % nacionalização	45,0,0
Rio de Janeiro, 1927, 7 %	50,0,0
Bahia, 1928, 5 %	50,5,0
Titulos diversos:	
City of São Paulo Improvements and Frehald Co. Pref.	115,0,0
Bank of London e South America	7,0,0
São Paulo Gaz Co. Ltd.	10,0,0
Brazilian Warrant Agency Finances Co. Ltd.	0,17,3
Lida.. ordinaria	219,5,0
Ocean Coal e Wilson Ltda.	0,4,7
Industrial Chemical Industries Ltda.	2,8,9
Leopoldina Railway Co. Ltda., 6 1/2 %, 1936 ..	99,0,0
Lloyd's Bank Ltd. A. Shares	3,5,0
Rio de Janeiro City ...	amortisado
Rio Flour Mills & Granaries	1,8,6
São Paulo Railway Co. Ltda.	161,10,0
Titulos estrangeiros:	
Emp. de Guerra Britânico, 3 1/2 %, 1927	103,12,6
Consols., 2 1/2 %	80,5,0
Shel Transport Trading .	3,13,1,1/2
Canadian Eagle Oil	0,15,0
Royal Dutch Petroleum.	23,10,0

A BOLSA

Regulou a Bolsa, ontem, com trabalhos ativos nos diversos papeis em evidencia, notadamente apolices da União, que ficaram estaveis, sucedendo o mesmo com as municipais e as estaduais de sorteio; estas, porém, um tanto acessiveis. Outros valores em atividade reagiram, dentre estes destacando-se as Obrigações de Guerra.

Regularam as ações de bancos ainda em situação instavel, mas inalteradas, com as de companhias ainda variaveis no inicio de suas cotações, que afinal fecharam sem firmeza, como se vê em seguida:

VENDAS

	Cr$
Apolices da União:	
100 Uniformizadas, 5%, a	670,00
86 Diversas Emissões, — nom., 5%, a	660,00
100 Idem, cautela, a	635,00
230 Idem, port., a	640,00
800 Reajustamento, 5%, a	670,00
Obrigações da União:	
75 Tesouro de 1932 7%, a	960,00
3 Guerra, Cr$ 100,00, 6%, a	69,00
2 Idem, Cr$ 500,00, a	347,00
220 Idem, Cr$ 1.000,00, a	705,00
32 Idem, Cr$ 5.000,00, a	3.520,00
80 Idem, a	3.525,00
Apólices municipais:	
110 Emprestimo de 1904, 5%, port., a	500,00
Apolices estaduais:	
500 Minas Gerais 7% port. Decreto 1.177, a	588,00
6 Idem, 2.ª série, 5%, a	134,00
20 Idem, 3.ª série, 5%, a	135,00
20 Idem, a	136,00
60 São Paulo, uniformizadas, 8%, a	863,00
48 Idem, a	865,00
Ações de companhias:	
320 Minas de Butiá, a ..	36,00
100 Minas São Jeronimo, ord., a	39,00
10 Siderurgica Nacional	130,00
50 Brasileira de Energia Elétrica, nom., a	200,00
300 Siderurgica Belgo Mineira port., a	105,00
300 Idem, a	110,00
500 Sul América Capitalização, a	500,00
60 Suburbana Imobiliaria, a	700,00
20 Laboratorios Farmaceuticos Exactus, a ..	1.300,00
Debentures:	
651 Banco Lar Brasileiro, 8%, a	198,00
007 Idem, a	200,00

OFERTAS DA BOLSA

	Vend Cr$	Compr Cr$
Tesouro, 1932, 7% .	—	955,00
Ferroviarias, 7%	810,00	
Tesouro, 1930, 7% .	—	815,00
Tesouro, 1921, 7%	—	810,00
Tesouro, 1939, 7% .	870,00	850,00
Guerra Cr$ 5.000,00 6%	3.530,00	3.520,00
Idem, Cr$ 1.000,00	704,00	703,00
Idem, Cr$ 500,00 .	—	347,00
Idem, Cr$ 100,00. .	—	138,00
Idem, Cr$ 100,00. .	69,50	69,00
Apól. da União:		
Uniformizadas, 5%	670,00	—
Div. Emissões, 5% nom	665,00	660,00
Idem, cautela . .	—	—
Diversas Emissões, port	640,00	638,00
Idem, cautela.	—	630,00
Reajustamento, 5%	670,00	665,00
Apól. estaduais:		
Minas Gerais 7%, port	600,00	—
Idem, decreto 1.177	590,00	585,00
Idem, 1.ª série, 5%	—	160,00
Idem, 2.ª série, 5%	134,00	—
Idem, 3.ª série, 5%	136,00	134,00
São Paulo, 5% .	192,00	—
Idem uniformizadas 8%	885,00	860,00
Pernambuco, 5% .	50,00	49,00
E. do Esp. Santo Cr$ 500,00 8% .	—	430,00
Pref.ª de Belo Horizonte, 7% . .	575,00	—
Rodoviárias do E. do Rio Cr$ 600,00 8%	520,00	512,00
Rodoviárias do Rio Grande do Sul, 8%	920,00	900,00
Pref.ª de Niterói, 8%	160,00	—
E. do Rio, eletrificação, 8% .	850,00	835,00
Pref. Petrópolis, 7%	850,00	—
Pref.ª de Campos, 8%	830,00	—
Apól. municipais:		
Empr. 1931, 6% .	148,00	—
Empr. 1906 6% port.	135,00	133,00
Empr. 1917 6% port.	158,00	155,00
Empr. 1904 5% port.	505,00	500,00
Decreto 1.535, 7% .	178,00	—
Empr. 1904 5% nom.	—	470,00
Decreto 3.264, 7%.	—	170,00
Ações de bancos:		
Português do Brasil, nom	—	365,00
Português do Brasil, port. . . .	—	370,00
Comércio, nom .	—	365,00
Industrial Brasileiro, ord.	—	130,00
Idem, pref. . . .	—	140,00
Brasil	530,00	510,00
Mercantil do Rio de Janeiro . . .	—	390,00
Cias. de E. de Ferro:		
S. Jeronimo, pref.	80,00	—
Idem, ord . . .	39,00	38,00
Cias de Tecidos:		
América Fabril. .	—	450,00
Nova América	—	430,00
Progresso Industrial	—	800,00
Petropolitana. . .	—	310,00
Cias de Seguros:		
Internacional de Seguros . . .	2.900,00	—
Cias diversas:		
Siderurgica Nacional	—	125,00
Belgo Mineira port.	—	410,00
Fôrça e Luz de Minas Gerais . .	185,00	—
Cerv. Brahma pref.	400,00	390,00
Idem, ord. . . .	—	400,00
Parafusos Santa Rosa	—	300,00
Minas de Butiá . .	36,00	35,50
Marvin	405,00	—
Panair do Brasil .	105,00	—
Frota Carioca .	—	81,00
Martins Ferreira .	430,00	—
Docas de Santos, port.	—	163,00
Idem, nom . . .	—	155,00
Vale do Rio Doce .	400,00	—
Ferro Brasileiro, .	200,00	185,00
Ceramica Brasileira	280,00	265,00
Sul Mineira de Eletricidade, ord.	220,00	—
Brasileira de Meias ord	—	385,00
Gaz Esso, ord. . .	220,00	—
Debentures:		
Docas de Santos .	—	146,00
Banco Lar Brasileiro	199,00	198,00
Cervejaria Brahma	—	990,00
Letras hipotecárias:		
Banco da Prefeitura do D. Federal	—	655,00
Brasil	850,00	830,00

CAFÉ

Ainda ontem, esse mercado funcionou em posição calma, sem negocios conhecidos e com as cotações acusando baixa de 30 centavos.

A Comissão de Preços afixou para o tipo 7, por 10 quilos, a base de Cr$ 61,20.

Entradas: 6 460 sacos; saidas .... 21.798 ditas, sendo 2.250 para a America do Norte, 19.228 para a Europa e 318 por cabotagem; existência: 818.807; despachadas para embarques: 76.855; revertidas ao mercado: 3.570; consumo: 1.050.

COTAÇÕES — Tipo 3, Cr$ 63,60; tipo 4, Cr$ 63,00; tipo 5, Cr$ 62,40; tipo 6, Cr$ 61,80; tipo 7, Cr$ 61,20; tipo 8, Cr$ 60,20.

PAUTA — Estado de Minas Gerais, cafés comuns, Cr$ 6,15 e finos Cr$ 6,45 — Estado do Rio, café comum, Cr$ 5,20.

1.ª BOLSA

	Vend.	Compr.
Janeiro, 1949. . .	62,80	62,30
Fevereiro, 1949 . .	62,60	62,10
Março, 1949 . . .	62,50	62,30
Abril, 1949 . . .	62,40	62,00
Junho, 1949 . . .	61,80	61,10
Julho, 1949 . . .	60,70	60,50

Vendas: 5.500 sacas.

Posição do mercado: Fraco.

2.ª BOLSA

	Vend.	Compr.
Janeiro, 1949 .	N/c.	N/c.
Fevereiro, 1949. .	61,30	S/c.
Março, 1949 . . .	61,30	S/c.
Abril, 1949 . . .	61,40	S/c.
Maio, 1949 . . .	61,00	S/c.
Junho, 1949 . . .	60,00	S/c.

Vendas: 4.000 sacas.

Posição do mercado: Frouxo.

CAFE' EM SANTOS

DIA 17

Mercado — Estavel.

Preços — Tipo 4, mole, Cr$ 94,50; tipo 5, Cr$ 89,50.

Embarques: 24 623 sacas; entradas: 28.762; existencia: 2.198.275.

Sairam 13.889 sacas para a America do Norte.

CAFE' A TERMO

CONTRATO "B"

	Abert.	Fech.
Em janeiro, 1949 .	67,00	67,00
Em março, 1949 . .	68,00	68,00
Em maio, 1949. .	68,00	68,00
Em julho, 1949 . .	68,00	68,00
Em setembro, 1949	69,00	69,00
Em dezembro, 1949	70,00	70,00
Vendas	Nada	Nada
Posição.	Calma	Calma

CONTRATO "C"

	Abert.	Fech.
Em janeiro, 1949 .	100,00	100,00
Em março, 1949. .	100,10	99,90
Em maio, 1949 . .	101,80	101,40
Em julho, 1949 . .	103,90	103,70
Em setembro, 1949	104,70	103,90
Em dezembro, 1949	105,30	105,00
Vendas	Nada	1.000
Posição	Estavel	Ap/est.

CAFE' A TERMO

NOVA YORK, 17.

Contrato "D"	Santos	Mole
Em março, 1949.	(*)23,25	22,55
Em maio, 1949 . .	22,56	22,35
Em julho, 1949 . .	N/c.	21,75
Em setembro, 1949	22,05	21,60
Em dezembro, 1949	21,65	21,25
Vendas	Nada	40.000

ABERTURA — Mercado estavel, com baixa de 14 a 24 pontos; no fechamento fraco, com baixa de 45 a 70 pontos.

(*) Vendedores.

AÇUCAR

Regulou esse mercado, ontem, em condições firmes, com entregas ativas e sem alteração nos preços.

Entraram 20.000 sacos de Pernambuco; sairam 12.000 ditos e ficaram em estóque 70.200.

COTAÇÕES — POR 60 QUILOS: Branco cristal, Cr$ 167,50; cristal, amarelo Cr$ 150,00; mascavinhos, Cr$ 140,00 e mascavos, Cr$ 130,00

EM PERNAMBUCO

DIA 17

Ontem — Mercado estavel.

PREÇOS POR 60 QUILOS — Usinas de 1.ª Cr$ 155,00 cristais Cr$ 155,00 4.ª sorte Cr$ 110,00 e Demerara Cr$ 125,00. Preços por 10 quilos, mascavos Cr$ 22,50 e somenos Cr$ 26,25

Entradas — Ontem, nada; desde 1º de setembro de 1948: 2.309.771.

Consumo 1.000.

Exportação: 145.530.

Existencia: 1.125.512.

ALGODÃO

O mercado disponivel dêsse produto funcionou, ainda ontem, em condições firmes, com entregas ativas e preços inalterados.

Não houve entradas; sairam 11 fardos e ficaram em estóque 30 324 ditos.

COTAÇÕES POR 10 QUILOS — Fibra longa — Seridó tipo 1 Cr$ 183,00 a Cr$ 190,00 e tipo 4 Cr$ 183,00 a Cr$ 185,00. Sertões tipo 1, Cr$ 175,00 a Cr$ 177,00 e tipo 5, Cr$ 160,00 a Cr$ 162,00. Ceará tipo 3, nominal, tipo 5, Cr$ 166,00 a Cr$ 168,00; fibra curta Matas tipo 3, Cr$ 158,00 a Cr$ 159,00; tipo 5, nominal; Paulista tipo 3, nominal e tipo 5, Cr$ 156,00 a Cr$ 158,00.

EM PERNAMBUCO

DIA 17

COTAÇÕES POR 60 QUILOS — Mata, Cr$ 170,00 Sertões Cr$ 185,10.

Mercado Estavel

Entradas — Ontem nada desde 1º de setembro de 1948: 144 810.

Exportação: Nada.

Existencia: 12.224

Consumo: 700

ALGODAO A TERMO

S. PAULO, 17.

	Abert N/c.	Fech. N/c.
Em janeiro . . .		
Em março	218,50	218,00
Em maio	208,20	208,00
Em julho	203,50	203,50
Em outubro . . .	201,50	201,70
Em dezembro. . .	201,00	201,20

VENDAS — Na abertura, nada; no fechamento, 4.000 arrobas.

Posição do mercado — Na abertura estável, no fechamento estavel.

Cotações do disponivel

Tipo 4	226,00
Tipo 5	214,00
Tipo 6	102,00

ALGODÃO A TERMO

NOVA YORK, 17.

	Abert	Int	Fech.
Março, 1949. .	32,38	32,43	32,37
Maio, 1949 . .	32,15	32,10	32,11
Julho, 1949 . .	31,10	31,14	31,10
Outubro, 1949.	28,55	28,57	28,53
Dezembro, 1949	N/c.	28,41	28,38
Março, 1950. .	N/c.	N/c.	28,27
A. M. Uplands	—	—	33,25

ABERTURA — Mercado irregular, com baixa de 2 a 3 e alta parcial de 1 ponto.

INTERMEDIARIA — Mercado estavel, com alta de 1 a 6 pontos.

FECHAMENTO — Mercado estavel, com baixa de 3 a 7 e alta de 3 a 4 pontos.

CACAU

NOVA YORK, 17.

	Abert.	Fech.
Em janeiro, 1949.	N/c.	24,80
Em janeiro, 1949.	24,30	23,89
Em fevereiro, 1949	24,30	23,70
Em maio, 1949. .	24,20	23,81
Em julho, 1949. .	23,50	23,55
Em setembro, 1949	23,35	23,25

VENDAS — Na abertura, nada; no fechamento 237 contratos.

NA ABERTURA — Mercado estavel com baixa parcial de 13 a 23 pontos.

NO FECHAMENTO — Mercado fraco, com baixa de 46 a 65 pontos.

TRIGO

CHICAGO, 17.

Maio, 1949	2,23,87
Julho, 1949	2,08,00

GENEROS

O mercado de gêneros alimenticios funcionou, ontem, com o seguinte movimento:

Feijão (sacos) . .	6.208	150
Arroz (sacos) . .	6.763	1.320
Milho (sacos) . .	2.000	200
Banha (quilos). .	800	100
Farinha (sacos). .	3.162	810
Açucar (sacos). .	—	300
Manteiga (quilos)	1.460	—
Xarque (fardos) .	473	—

RECEBEDORIA DO DISTRITO FEDERAL

Secção de Contrôle e Estatistica

COMPARAÇAO DA RENDA ARRECADADA

De 3 a 16 de janeiro de 1949	81.217.371,30
Em 17 de janeiro de 1949	9.289.832,60
Total	90.507.203,90
Em igual periodo de 1948	110.508.583,60
Diferença p.ª menos neste ano ..	20.001.379,00
De 3 de janeiro a 17 de janeiro de 1949	90.507.203,90
Em igual periodo de 1948	110.508.583,60
Diferença p.ª menos neste ano ..	20.001.379,00

R. D. F. em 17 de janeiro de 1949

DECLARAÇÃO

AUTOMÓVEL CLUBE DO BRASIL

Conselho Deliberativo

Reunião Ordinária

2.ª e última convocação

De acôrdo com os Estatutos, convido os Senhores Conselheiros a se reunirem no dia 21 do corrente, às 14,30 horas em segunda e última convocação, na séde do Automóvel Clube do Brasil a rua do Passeio nº 90, afim de eleger o Presidente e o Vice-Presidente do Conselho, a Diretoria do Clube e os membros das Comissões Fiscal e Especiais.

Rio de Janeiro, 18 de janeiro de 1949. — a) Carlos Guinle — Presidente. (3045)

EDIFICIO RESIDENCIAL Rua Alice, 41

Convida-se os Snrs. condominos a reunirem-se na sala do apartamento Nº 203, as 15 horas do dia 22 do corrente, para tratarem dos seguintes assuntos:

a) Prestação de contas de 1948 pelo administrador

b) Eleição do administrador para 1949

c) Diversos assuntos de interesse geral.

Caso não haja numero legal em primeira convocação, a reunião será realizada no mesmo local ás 17 horas do mesmo dia em segunda convocação. — O Administrador (460)

CLUBE ESPORTIVO DE ARARAS

Assembléia Geral Extraordinária

A Diretoria do Clube Esportivo de Araras convida a todos os seus associados para a Assembléia Geral Extraordinária a realizar-se em primeira convocação no dia 26 do corrente mês ás 17 horas, á Rua Mexico 31 — 17º andar Sala 1701. Assunto: Legalização definitiva da compra da propriedade do Clube em Araras. Não havendo numero para a primeira convocação, será, em segunda convocação, realizada a Assembléia com qualquer numero de Socios, no mesmo dia e local ás 18 horas.

A Diretoria (4002)

BANCOS & SOCIEDADES

BANCO SUL AMERICANO DO BRASIL S.A.

DIRETORIA
Marcos de Souza Dantas
João Baptista Leopoldo Figueiredo
Manoel Carlos Aranha
Luiz de Moraes Barros
Hermann Moraes Barros
Adalberto Ferreira do Valle
Jorge Leão Ludolf
Antonio Augusto Monteiro de Barros Neto

Sede: SÃO PAULO
Rua Alvares Penteado, 65 • C. Postal, 222 B
Endereço Telegráfico: Sulbanco

CAPITAL . . . . Cr$ 22 000.000 00

Carta Patente n.º 2 948

AGENCIAS:
RIO DE JANEIRO
SANTOS
SÃO JOSÉ DO RIO PRETO
PRESIDENTE PRUDENTE
IPIRANGA (São Paulo)
PIRACICABA
CAPIVARI
PINHAL
NEVES PAULISTA (Ex Iboti)
Vila Prudente

BALANÇO GERAL EM 31 DE DEZEMBRO DE 1948
Compreendendo as operações da Matriz e Agências

ATIVO

		Cr$	Cr$
A — Disponível			
CAIXA			
Em moeda corrente		13.979.834,20	
Em depósito no Banco do Brasil		27 334.437,00	
Em depósito à ordem da Sup. da Moeda e do Crédito		5.462.807,20	
Em depósito à ordem da Sup. da Moeda e do Crédito referente ao Decreto n. 24038		6.841 743,80	
Em outras espécies		2.343.381,30	55.962.204,40
B — Realizável			
Letras do Tesouro Nacional		1.546.754,70	
Empréstimos em conta corrente	65.181 115,10		
Títulos Descontados	80 383.687,30		
Agências no País	669.508,70		
Correspondentes no País	8.264.251,80		
Correspondentes no Exterior	19.405.414,70		
Outros valores em moeda estrangeira	1.308.606,50		
Capital a realizar	647.600,00		
Outros créditos	6.978.554,80	182 868.730,20	
Títulos e valores mobiliários:			
Apólices e obrigações Federais	2.509 760,00		
Apólices Estaduais	1 060,00	2.510.820,00	186.926.313,90
C — Imobilizado			
Edifícios de uso do Banco	5.351.326,10		
Móveis e utensílios	3.860.130,90		
Material de expediente	478.663,60		9.690.120,60
E — Contas de compensação			
Valores em garantia		26.230.102,00	
Valores em custódia		24.247 951,50	
Títulos a receber de conta alheia		168 132.727,40	
Outras contas		3.268 470,10	221.879.251,00
			474.457 889,90

PASSIVO

		Cr$	Cr$
F — Não exigível			
Capital	22.000.000,00	22.000.000,00	
Fundo de reserva legal		650.328,50	
Outras reservas		6.200.000,00	28.850.328,50
G — Exigível			
DEPÓSITOS			
À vista e a curto prazo:			
de Poderes Públicos	168 886,80		
em C/C sem limite	85.129.608,40		
em C/C limitadas	34.518.050,70		
referentes às cobranças do Exterior — Decreto n. 24038	6.981 667,30		
em C/C de aviso	10.143.801,40		
Outros depósitos	25.871 855,90	162 813.877,50	
a prazo:			
de diversos:			
a prazo fixo	13.995.382,80		
de aviso prévio	6.640.511,10	20.635.893,90	
		183.449.771,40	
OUTRAS RESPONSABILIDADES			
Correspondentes no País	13.243.590,30		
Correspondentes no Exterior	3.286.039,30		
Ordens de pagamento e outros créditos	16.327.432,30		
Dividendos a pagar	1.097.022,70	33.954.084,60	217.403.856,00
H — Resultados pendentes			
Contas de resultados			8.315.454,40
I — Contas de compensação			
Depositantes de valores em garantia e em custódia		50.478.053,50	
Depositantes de títulos em cobrança:			
do País	123.462.063,30		
do Exterior	44.670.664,10	168 132.727,40	
Outras contas		3.268.470,10	221.879.251,00
			474 457 889,90

São Paulo, 11 de Janeiro de 1949. — Diretor-Presidente a) João Baptista Leopoldo Figueiredo. Diretor-Superintendente a) Luiz de Moraes Barros. Gerente-Geral a) Raymundo Schnorrenberg. Contador a) Miguel Masella — C.R.C. 2.633.

DEMONSTRAÇÃO DA CONTA DE "LUCROS E PERDAS", EM 31 DE DEZEMBRO DE 1948

DÉBITO

			Cr$
Juros			3.957.100,40
Honorários da Diretoria e do Conselho Fiscal			145.800,00
Ordenados do Pessoal		2.317.681,00	
Contribuições ao Instituto de Aposentadoria e Pensões dos Bancários e à Legião Brasileira de Assistência		159.740,30	
Diversas despesas de Pessoal		366.947,00	2.844.368,30
Impostos e Taxas			366.633,30
Aluguéis			156.851,20
Consumo de Impressos e Material de Escritório			407.995,20
Outras Despesas			457.142,70
			8.335.891,10
Amortização de Despesas de Instalações das Filiais de Iboti e Urbana de Vila Prudente			133.357,70
Amortização de Máquinas, Móveis e Instalações		279.751,00	
Amortização de Impressos e Material de Escritório		37.073,60	
Depreciação de Imóveis		36.000,00	352.824,60
Reserva para Devedores Duvidosos	348.464,30		
Recuperações	10.472,20	337.992,10	
Provisão para Perdas Eventuais		62.007,90	400.000,00
Provisão para Encargos e Leis Sociais			100.000,00
Provisões para Gratificações ao Pessoal			580.000,00
Reserva Legal			123.211,70
8º Dividendo a distribuir, à razão de 9% ao ano			990.250,00
Porcentagem da Diretoria			147.854,10
Fundo de Reserva			1.200.000,00
Saldo que passa para o semestre seguinte			306.801,20
			12.640.200,00

CRÉDITO

	Cr$
Saldo não distribuído dos lucros anteriores	273.892,10
Juros e Comissões de Contas	4.924.910,00
Juros de Descontos deduzidos os pertencentes ao semestre seguinte	4.126.864,90
Comissões de Serviço	1.175 315,40
Lucros de Câmbio	1.874.658,50
Rendimento de Títulos	90.253,10
Rendimentos Diversos	174.306,00
	12.640.200,00

São Paulo, 11 de Janeiro de 1949. — Diretor-Presidente a) João Baptista Leopoldo Figueiredo. Diretor-Superintendente a) Luiz de Moraes Barros. Gerente-Geral a) Raymundo Schnorrenberg. Contador a) Miguel Masella — C.R.C. 2.633. (30268)

BANCO PORTUGUES DO BRASIL

No balanço publicado neste jornal domingo ultimo, onde se lê: "Balancete em: 31 de Dezembro de 1948", deverá se lêr: "Balanço em: 31 de Dezembro de 1948". (41018)

DECLARAÇÕES

"SINDICATO DOS DESPACHANTES ADUANEIROS DO RIO DE JANEIRO"

Avenida Rio Branco, 9, 1.º andar, Salas 128/134.

IMPOSTO SINDICAL DO EXERCICIO DE 1949

O Sindicato dos Despachantes Aduaneiros do Rio de Janeiro, sediado à Avenida Rio Branco, 9 — 1º andar — Salas 128/134, na qualidade de representante dos DESPACHANTES ADUANEIROS com base territorial no Distrito Federal e Estado do Rio de Janeiro, participa aos integrantes da referida classe — que na forma dos artigos 586 § 4º e 605 do Decreto-lei n. 5.452, de 1º de Maio de 1943 (Consolidação das Leis do Trabalho) deverão recolher durante o mês de FEVEREIRO de 1949 no Distrito Federal e em Niterói ao BANCO DO BRASIL S/A., — (matriz, filiais ou agências) e em ANGRA DOS REIS ao estabelecimento bancário indicado pelo Snr. Delegado Regional do Ministério do Trabalho ou Diretôr de repartição autorizada por lei, o IMPOSTO SINDICAL DO EXERCICIO DE 1949 devido ao referido Sindicato, na importância de SESSENTA CRUZEIROS (Cr$ 60,00) cujas guias de recolhimento estão sendo nesta data remetidas a todos os participantes da referida classe.

Sindicato dos Despachantes Aduaneiros do Rio de Janeiro.
Rio de Janeiro, 15 de Janeiro de 1949 — (a) Jorge Amaral — Presidente (26914)

EDIFICIO "RUTH"

RUA MINISTRO VIVEIROS DE CASTRO, 41

Assembléia Geral

ALBERT TORÖS, incorporador do edifício Ruth, convida aos senhores condominos deste edifício, a comparecerem no dia 24 corrente às 20½ horas no apartamento 1001 do edificio Ruth afim de realizar uma assembléia geral para escolha de novo síndico, acerto contas e previsão do orçamento para 1949. — Albert Torös (2280)

ANUNCIOS

ROUPAS USADAS
DE HOMEM
Compram-se. Paga-se bem. Não venda sem minha oferta. Atende-se a domicilio.
Tel. 22-4435. (4068)

CAPAS
para móveis estofados, tipo Americano, com máxima perfeição Tel. 25-5130. (3264)

ARTE de ESTOFAR
Reformam-se móveis estofados em três dias.
Aceitamos tecidos.
ORÇAMENTOS GRATIS
Av. Henrique Dumont, 66
TEL. 27-7195
COPACABANA, IPANEMA (4053)

CASIMIRAS E TROPICAIS INGLESES
VENDEM-SE A VAREJO AO PREÇO DE ATACADO
AV. NILO PEÇANHA, 26 — 8º AND. S/ 802 (2448)

ROUPAS USADAS
COMPRAM-SE DE HOMEM.
PAGA-SE BEM.
ATENDE-SE A DOMICILIO.
22-5568. (437)

SOUTIENS
Completo sortimento de cintas, coletes e soutiens para senhoras, nas Casas de Mme. Sara, à Avenida Presidente Vargas 2163 (Praça 11 de Junho) e Av. Rio Branco, 114, 4.º andar. (02162)

CONSERTOS de CAMISAS EM 48 HORAS
★ CAMISAS SOB MEDIDA ★
TECIDO PRE-ENCOLHIDO
AVENIDA, 147 - 1º Andar

BINOCULO ZEISS
Vende-se, e máquina fotográfica, juntos ou separados, ocasião, à Rua do Rosário, 145, sob. (25597)

OBRAS DE ARTE
Vende-se em porcelana, bronze, marfim, etc., antigos e modernos; ocasião Rua do Rosário, 145, sob.

CAPAS
para móveis estofados tipo Americano com máxima perfeição Tel. 22-4878 (28028)

MALAS PARA AVIÃO
Grande liquidação total de milhares de malas com ótimo acamento para todas as viagens inclusive novo tipo de malas com cabides muito leves para avião. Conserta-se e reforma-se Rua do Lavradio, 131, (Esquina da Rua dos Arcos). — Tel. 42-3834 — 42-3168 (1324)

Espartilho ou Modelador
São duas peças que afinam a cintura e preparam a Silhueta Moderna da Mulher, para isso precisa de uma boa coleteira. — Procurem a Mme. SARA, com prática de mais de 35 anos do Rio e da Europa. Especialidade em Soutiens para grande de busto. CASA Mme. SARA - Av. Rio Branco, 114, 4.º and. das 9½ às 11 e das 12 às 18 horas. Tel. 22-7091.

COMPRO TUDO
Piano, Automóvel, Geladeira, Máquina costura, Enceradeira, Móveis, Objetos arte e outras coisas para montar casa. Tel 48-0893 Sr. Mello

IMPUREZAS DE SANGUE
ELIXIR DE NOGUEIRA
AUX. TRAT. DA SIFILIS

CRISTAL PINGENTES
Vende-se grande quantidade de pingentes de cristal, juntos ou separados, ocasião. Rosário n.º 145, sob. (25596)

COMPRAM-SE ROUPAS USADAS
Máquinas de escrever e de costura, Enceradeiras, Ventiladores, Rádios, e tudo que represente valor. Atende-se a domicilio. — Sr. MOISÉS.
Tel. 43-7180 (25441)

ESTOJO KERN
Vende-se desenho, regua de cálculo, e outros aparelhos, juntos ou separados, ocasião, à Rua do Rosário, 145, sob. (25599)

REMINGTONS ESCREVER
Vende-se de mesa e portatil, outra de somar e calcular, juntos ou separados, ocasião. Rua do Rosário, n.º 145, sob. (25600)

USE PASTA DENTIFRÍCIA FORHAN'S
Não custa mais do que os dentifrícios comuns

GELADEIRAS
3½, 5, 6, 7, 8, 9 pés, Westinghouse, G. E., Philco, Prestcold, Crosley, Shalvador, novas, entrega imediata. Ver na Rua Buenos Aires, 287.

DIVÓRCIO
Novo casamento no México e Uruguai. Amplas informações gratis e referências de pessoas que já terminaram seus assuntos. Rua da Quitanda, 45-A, 4.º, Sala 43 — Tel.: 22-0411 (26356)

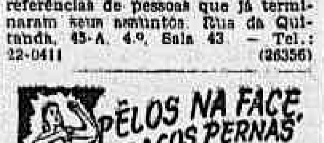
PÊLOS NA FACE, BRAÇOS, PERNAS

Extirpação de pêlos por Electrolysis, o único método científico em América do Norte, executa Electrolysista norte-americana. Praia do Flamengo n. 122 - s/803 Tel 25-8130

PROJETOR SONORO
Vende-se um novo ainda na embalagem. Revere 16 mm., último tipo. Rua Bento Lisboa 34, Apt. 4 — Catete. (4089)

GELADEIRA PHILCO
7 pés, luxo, vendo de ocasião. R. Pereira Nunes, 247 - Vila Isabel. (4090)

LUSTRES DE CRISTAL
Facilita-se o pagamento, todos modêlos. Rua Rodrigo Silva, 18, 10.º andar. S. 1003. (esq. de Assembléia) (4084)

BANCO NACIONAL DE MINAS GERAIS, S. A.

FUNDADO EM 1944
(CARTA-PATENTE N.º 3.228)

Sede: Belo Horizonte — Rua Tupinambás, 621 — Endereço telegráfico: WALMAP, Filial: Rio de Janeiro — Av. Presidente Vargas, 509 — DEPARTAMENTOS: Alferes, Barbacena, Betim, Bom Sucesso, Brazópolis, Bueno Brandão, Campos Gerais, Caratinga, Carmo da Cachoeira, Cataduas, Delfim Moreira, Diamantina, Divinópolis, Esplanada do Castelo (Rio de Janeiro), Guaxupé, Itajubá Juiz de Fora, Lavras, Lima Duarte, Muzambinho, Ouro Fino, Parreiras, Porto Novo (Além Paraíba), Pouso Alegre, Santa Catarina, Santa Rita do Sapucaí, Santo Antonio do Monte, São Gonçalo do Sapucaí, São Lourenço, Sêrro Socorro (Est. S. Paulo), Três Pontas, Ubá e Varginha.

BALANÇO EM 31 DE DEZEMBRO DE 1948 — (Comprendendo Matriz e Agências)

ATIVO

		Cr$	Cr$
A — DISPONIVEL			
CAIXA:			
Em moeda corrente		19.115.629,30	
Em depósito no Banco do Brasil		23.697 238,80	
Em depósito à ordem da Superintendência da Moeda e do Crédito		3 507.526,20	
Em outras espécies		519.516,80	46.839.911,10
B — REALIZAVEL			
Empréstimos em Contas Correntes	123.365.707,00		
Empréstimos Hipotecários	705.434,10		
Títulos Descontados	184.632.291,50		
Agências no País	63.417.915,90		
Correspondentes no País	4.503.842,20		
Capital a realizar	7.356 370,00		
Outros créditos	7.444.442,70	391.715 904,00	
Títulos e Valores Mobiliários:			
Apólices e Obrigações Federais depositadas à ordem da Superintendência da Moeda e do Crédito	2.802.073,50		
Apólices e Obrigações Federais em carteira	432.122,00	3.234.795,50	394.950.599,50
C — IMOBILIZADO			
Edifícios de uso do Banco	14.961.355,40		
Móveis e Utensílios	2.572.646,20		
Material de Expediente	938.275,90		
Instalações	1.420.035,10		19.892.312,60
D — RESULTADOS PENDENTES			
Juros e Descontos	3 021 223,40		
Impostos			
Despesas Gerais	—,—		3.021.223,40
E — CONTAS DE COMPENSAÇÃO			
Valores em garantia	149 429 397,80		
Valores em custódia	23 835.573,80		
Títulos a receber de conta alheia	155.900.378,90		329 165 350,50
			703 869 397,10

PASSIVO

		Cr$	Cr$
F — NÃO EXIGIVEL			
Capital		60.000 000,00	
Fundo de Reserva Legal		1.435.800,00	
Fundo de Previsão		5.500.000,00	
Outras reservas		674.686,10	67.610.486,10
G — EXIGIVEL			
DEPÓSITOS			
À vista e a curto prazo:			
de Poderes Públicos	3.480.040,10		
de Autarquias	4.667.676,40		
em C/C sem Limite	32.878.710,20		
em C/C Limitadas	45.703.934,70		
em C/C Populares	94.060.040,60		
em C/C sem Juros	843 058,40		
em C/C de Aviso	9.838.288,90		
Outros depósitos	5.912.211,70	197.386.667,00	
A prazo:			
de diversos			
a Prazo Fixo	78.197.219,40		
de Aviso Prévio	547.679,50		
Outros depósitos	—,—		
Letras a prêmio	—,—	78.744.898,90	
		276.131.656,90	
OUTRAS RESPONSABILIDADES			
Obrigações diversas	30.842.584,60		
Agências no País	72.148.685,50		
Correspondentes no País	5.267.712,10		
Ordens de pagamento e outros créditos	8.316.363,60		
Dividendos a pagar	2.150.883,50	118.526.339,30	394.657.905,40
H — RESULTADOS PENDENTES			
Contas de resultados		—,—	2.435.665,10
I — CONTAS DE COMPENSAÇÃO			
Depositantes de valores em garantia e em custódia		173.264.971,60	
Depositantes de títulos em cobrança:			
do País		155.900.378,90	320.165.350,50
			703.869.397,10

DEMONSTRAÇÃO DA CONTA DE LUCROS E PERDAS EM 31 DE DEZEMBRO DE 1948

DÉBITO

		Cr$
DESPESAS GERAIS		
Gastos durante o semestre com honorários da Diretoria e do Conselho Fiscal, ordenados, contribuição para o I.A.P.B. e L. B. A., aluguéis, material de escritório, estampilhas e selos, etc.		4.131.032,10
JUROS		
Pagos neste semestre		9.358 193,30
MÓVEIS E UTENSILIOS		
Amortização nesta conta		128 964,30
DESPESAS DE INSTALAÇÃO		
Idem		163.439,30
IMPOSTOS		
Pagos neste semestre:		
De Renda	823 083,00	
Diversos	134.284,50	957.367,50
GRATIFICAÇÃO AO PESSOAL		
Distribuída neste semestre		700.000,00
PORCENTAGEM DA DIRETORIA		
Creditada, de acôrdo com os Estatutos		304.570,20
FUNDO DE RESERVA LEGAL		
5 % sôbre o lucro liquido dêste semestre		253.818,80
FUNDO DE PREVISÃO		
Para garantia de futuros dividendos	500 000,00	
Para amortização de débitos duvidosos	500.000,00	1.000.000,00
DIVIDENDOS		
8º dividendo a distribuir, à razão de 9% ao ano		2.150.883,50
LUCRO SUSPENSO		
Saldo que se transfere ao semestre seguinte		674.686,10
		19.760.845,10

CRÉDITO

	Cr$
Produto das operações sociais do segundo semestre dêste ano	21.365 644,00
Menos:	
Descontos pertencentes ao semestre seguinte	2.435.655,10
	18.929.988,90
Saldo transferido do semestre anterior	830.856,20
	19.760.845,10

Francisco Moreira da Costa, diretor-presidente. — Paulo Auler, diretor-superintendente. — Ihar Dias de Figueiredo — José Wanderley Pires — Milton Vieira Pinto — Diretores. José Carvalho Monteiro, contador (Reg. n. 184 no C.R.C.) (43933)

CORTES DE BRIM DE LINHO IRLANDESES E BELGAS
Atacadista importador vende por PRECO DE ATACADO ao consumidor. Grande sortimento de brins, cambraias e organdis! Rua Buenos Aires, 314 (00227)

ESTANHO "BANKA"
Rua Visconde de Inhaúma 109. (26911)

GELADEIRAS
Com 5 anos de garantia, diretamente do representante legal aqui nesta cidade das melhores marcas do mundo PHILCO, Crosley, Leonard de 4 pés e 9 pés cúbicos os melhores preços de ocasião.
Ver à Rua Chile 27, loja, fundos, fica próximo à Av. Rio Branco e Cineac Trianon - (Loja de Antiguidades).

DOENÇAS
DO ESTOMAGO-FIGADO E INTESTINOS
SAL DE CARLSBAD
EFFERVESCENTE
Francisco Goffoni & Cia. — Rua 1.º de Março, 17 — Rio

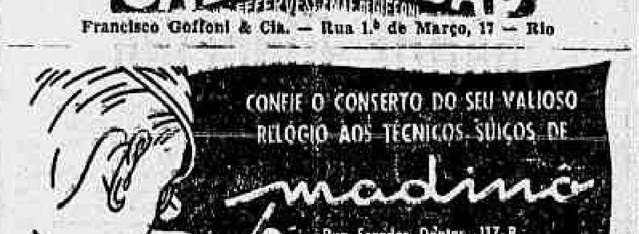
CONFIE O CONSERTO DO SEU VALIOSO RELÓGIO AOS TÉCNICOS SUIÇOS DE
madinã
Rua Senador Dantas, 117-B

TEODOLITO ZEISS
Vendo um teodolito novo, completamente equipado, marca ZEISS, por preço de ocasião. Tratar diariamente com Tolentino, pelo tel. 22-1224 ou na Av. Calógeras, 15 - 6.º andar. (00498)

CAMISAS SOB MEDIDA

Feitio Seda	Cr$ 40,00
Tricoline	Cr$ 30,00
Conserto col. novo	Cr$ 20,00
Conserto col. de fralda	Cr$ 15,00

FABRICA: — Largo do Rosário 9.

SOCIO
Para indústria alimentícia, novidade no Rio, com saída forçada, lucro de 60% embolsavel diariamente, pequena inversão de capital, procura-se um que disponha de local para sua instalação, tamanho mínimo de 20 metros quadrados. — Grandes possibilidades. Cartas para 4044 neste Jornal. (4044)

TUBOS GALVANIZADOS
Em vários tamanhos e bitolas, conexões, canos de chumbo, torneiras, etc. Vendem-se Lemgruber e Oliveira. — R. Frei Caneca, 15.

CONSERTO DE FOGÕES E AQUECEDORES - Tel. 32-4450
Amigo leitor para economia do seu gás, o mecânico gasista REIS limpa, regula com seriedade, atende qualquer Bairro. (4074)

Geladeira Westinghouse
8½ pés, c. 5 anos garantia representante, 1 mês de uso, vende-se Cr$ 11.000,00. R. Felix da Cunha 112, c 1. (4088)

DICIONÁRIO PORTUGUÊS
Encadernado 1948 Candido Figueiredo, novo. Vende-se: Barata Ribeiro 17. Fone: 37-2413. Preço 600 cruz.

GRAFONÓLA
Belo armário mahagoni com energia elétrica. Vende-se: Barata Ribeiro 17. Fone: 37-2413. Pr. 600 cruz.

COMPRA-SE TUDO
Enceradeiras, Aspiradores, Máquinas, Motores, Ventiladores, Cristais, etc. Casas completas. Paga-se bem.
Tels.: 43-2854 e 43-7820

LUSTRES DE CRISTAL
Vendem-se 6, sendo 2 de oito velas, 2 de 6 velas e 2 de 5 velas, ornados de lindos pingentes de bacarat. Urgente. Rua da Assembléia n. 81 — 3º andar. (557)

ESTOFADOR
Aceito reformas e encomendas. Capas, e cortinas, atendo à domicilio. Orçamento sem compromisso. Tel. 26-5006. (4055)

COLCHÕES
Encarrega-se do fabrico e reforma de colchões para o mêsmo dia, por preços sem competidor. - Manda-se mostruário à domicilio. Tel. 43-0603. Fábrica: — Rua Santana, 100. (551)

SEU RÁDIO PAROU?
TELS.: 26-3887 e 38-3010
Em seu próprio domicilio consertamos qualquer marca com garantia de 10 meses. Orçamento gratis. "Rádio Botafogo". Fund. em 1933. (4109)

RÁDIO PARADO
Consertamos qualquer marca em sua casa. — BARROS. — 26-7022. (3280)

Compram-se ROUPAS USADAS
Máquinas de escrever e de costura, Enceradeiras, Ventiladores, Rádios e tudo que represente valor, compram-se a domicilio. Telefonar
23-4906 (487)

FARMÁCIA
Vende-se uma bem afreguesada, com magnífico sortimento, no melhor ponto de Icaraí, em prédio com divisão para consultório ou residência. Maiores detalhes pelo telefone 32-6350, nos dias uteis, com Henio. (24050)

BOLSAS -- CINTOS -- CONSERTOS!
Só na A BOLSA FINA — Bolsas e Cintos de todos os modelos. Crocodilo, Camurça e outros materiais. Recebem-se encomendas e consertos. Tingem-se. A BOLSA FINA — Rua Miguel Couto, 39 — 2.º andar — Tel. 43-3377.

"CLÍNICA das CAMISAS"
GUARDE ÊSTE ANÚNCIO PARA O SEU PRÓPRIO INTERESSE!

Oficina especializada exclusivamente em consertos de colarinhos, punhos, etc.

Colarinhos das fraldas ou mangas	Cr$ 20.00
Colarinhos com fazenda nova	Cr$ 30.00
Punhos novos	Cr$ 15.00

RUA 7 DE SETEMBRO, 63
SOBRELOJA — SALA 201
BEM NO CENTRO DA CIDADE

ÓTIMO CONTRATO TRASPASSA-SE
o contrato de excelente loja, com ou sem armações, vitrines, etc., situada à Av. Rio Branco, entre a Praça Mauá e rua Visconde de Inhaúma, prazo de 4 anos. Preço de ocasião. Sem intermediários. Cartas neste jornal para ANGELO. Negócio urgente. (39075)

NEGÓCIO ÚNICO A VENDER PATENTE
Já aprovado, para fabricação de material da primeira necessidade em grande escala, da melhor qualidade e para 1/4 do preço da importação. Cartas sob n.º 435 para êste jornal. (00435)

Afim de melhor atender aos seus distintos Clientes e Amigos, a CIA. T. JANÉR, COMÉRCIO E INDÚSTRIA tem o prazer de comunicar que efetuou a junção das suas mêsas telefônicas, dos seus escritórios centrais à Avenida Rio Branco, 85, em uma só, que atende pelo número:
23-5931

OFICINA TAPETES SALVADOR
Técnico em tapetes Orientais e Persas Conserta, lava, imuniza com arte e perfeição, qualquer qualidade de tapetes (incluso Gobeline obusões).
Orçamento sem compromisso. — RUA VISCONDE DE OURO PRETO n. 60 — Botafogo — Tel. 26-8396. (04001)

AGÊNCIA TELEGRÁFICA
Vende-se uma agência telegráfica-noticiosa, devidamente registrada, com franquia telegráfica em todo o território nacional, possuindo dois horários diários para irradiação de noticiário. Ótimo negócio para a próxima campanha política. Cartas para 508 neste jornal. (508)

ARPÈGE
Vendem-se dois vidros de perfume francês arpège legitimo, tamanho médio a Cr$ 300,00 cada, qualquer casa custa 530,00 cruzeiros. — Tel. 27-6687, diáriamente. (4005)

COMPRO ENCERADEIRA
Perfeita ou defeituosa, mesmo incompleta, compro, pago bem. Telefones 43-2654 e 43-7820. (25594)

FARMACIA
Vende-se magnífica, com todos os requisitos modernos, bom movimento e ótimo contrato. Ver e tratar à Rua Visconde Santa Isabel n.º 4. — Vila Isabel. Base Cr$ 500.000,00 (449)

LAQUEADOR
Laqueia-se qualquer móvel, mesmo lustrado, especialidade em móveis de estilo, decorações, patine ouro em folha. — Tel. 25-1447. (415)

PINTOR
Apartamentos, laqueação de móveis. — 46-0447. — NORIVAL. (414)

COMPRAM-SE ROUPAS USADAS
Máquinas de escrever e de costura, Enceradeiras, Ventiladores, Rádios e tudo que represente valor, compram-se a domicilio. Telefonar Sr. ABRAM.
43-9232. (433)

TELHAS:
Vende-se postas nas obras, desde Cr$ 1,50 a 2,00; telefone 42-2377. — Sr. EDIL. (431)

— FOGÕES —
Vende-se um lote de trinta, de 2 bocas, Americanos, com boa margem de lucro. Preço Cr$ 9.000,00. Avenida Salvador de Sá, 80. Em frente ao Larguinho. (4010)

— RÁDIOS —
Vende-se um lote de 200 válvulas, dando boa margem de lucro. Avenida Salvador de Sá, 80. Em frente ao Larguinho.

— SINGER —
No estado de novas. Outras máquinas de costura novas todas garantidas. Vendem-se num lote ou como convier. Avenida Salvador de Sá, 80. Em frente ao Larguinho. (4011)

COLCHOEIRO
Profissional com longa prática faz e reforma colchões em qualquer ponto da Cidade ou Suburbio. Telef. 32-0027 — SIMÕES. (479)

CAIXAS DÁGUA - MUROS
29-9368. Vende-se qualquer quantidade. Preços baratos. — 29-9368. (493)

IMPOSTO DE RENDA REGISTROS DE DIPLOMAS
Registram-se diplomas. Preenchem-se declarações de Renda; — aproveitem os descontos da lei, de janeiro a março. Tratar à Rua da Conceição 31, S/ 705. Tel. 23-2917 (Brandão) 9½ às 11½ e 32-4740 (Clóvis) 1½ às 3½ hs. (483)

"OEUVRES DE ALFRED DE MUSSET"
Edição de G. Charpentier et Cia., com desenhos de M. Bida gravados em talho doce. — Aceitam-se ofertas, à Rua Alvaro Alvim, 27 - Sala 90, de 8 às 11 hs. (460)

— Rádio-Vitrola Crosley —
Oficial Marinha Mercante vende importada diretamente, completamente nova, 10 válvulas, todas as ondas, maravilhoso som de órgão. Modêlo deste ano. Mudança automática discos de 10 e 12 polegadas. Custa no Rio Cr$ 16.500,00. Vendo por Cr$ 7.000,00 e aceito ofertas. — Tem um ano de garantia. Rua Leite de Abreu 25 - Muda. Fones 38-5520 e 38-9511. (500)

"Rádio-Vitrola -- Écovox"
Nova e sem uso. Ultimo tipo 49. Toca 12 discos automáticamente. — Muito potente e de sonoridade incomparavel. Móvel Chipendale de fábrica e ainda com garantia. Vendo por Cr$ 5.000,00. Atendo à qualquer hora. Rua Toneleros 180, Apto. 103. Fone: 27-8439. (499)

"RÁDIO-VITROLA FAINSWORTH"
Familia estrangeira que se retira do Brasil, vende magnífica radio-vitrola, sem uso, 11 válvulas, 100% automática, 6 faixas ondas, frequência modulada, moderno cambiador discos qualquer tamanho, móvel original Chipendale. Preço no Brasil Cr$ 18.500,00 e vende-se por muito menos da metade. Av. Ataulfo de Paiva 725, Apto. 302. Fone: 27-8114. (4037)

PASSE AS SUAS FÉRIAS NA FAZENDA SANTA BARBARA
Ambiente saudavel e puramente familiar. Clima sêco de montanha. Alimentação farta e sadia. Charrete e animais para passeios. Exige referências e não se aceitam pessoas doentes. Tratar pelo Tel. 25-1635 e reservas pessoalmente. (451)

FIRMAS DE MINAS GERAIS
Recebemos a última edição do LIVRO VERMELHO DOS TELEFONES DE MINAS GERAIS. — Preço: Cr$ 100,00. Pelo reembolso postal mais Cr$ 10,00.
América Intercâmbio Ltda.
Caixa Postal - Lapa 1 - Tel.: 22-3447 — Rio de Janeiro (4040)

GUARDA-LIVROS
SERVIÇOS AVULSOS
Caixa Postal 4 402

MANGUEIRAS: "CAMEL"
INGLESAS DE LINHO
Pressão: 600 libras
USADAS PELOS CORPOS DE BOMBEIROS DAS PRINCIPAIS CIDADES DO MUNDO
VENDAS DO ESTOQUE OU PARA IMPORTAÇÃO
Representante exclusivo para o Brasil:
MOTO IMPORTADORA LTD.
Assembléia, 104 - Salas 311/312. Tel.: 42-2849 e 42-3196
End. Teleg. "MOTOREBOK"
Rio de Janeiro
Descontos para Revendedores (505)

MÁQUINA DE ESCREVER
Vendo um Olivetti de mesa e uma portatil Underwood, com pouco uso. Av. R. Branco 143, 5.º Sala 11 (4072)

PRODUTOS FARMACEUTICOS
Vende-se 4 formulas, já com venda na Praça e com material de embalagem. Base de Cr$ 35.000,00 cada uma. Telefonar para 48-2855. (4039)

GELADEIRAS

3½, 5, 6, 7, 8, 9 pés, Westinghouse G. E., Philco, Prestcold, Crosley Shelvador, novas, entrega imediata. Ver na Rua Uruguaiana 150 — Tel 23-4453 (24830)

CHUMBO VELHO

Compro a Cr$ 11,40 o quilo, cobre e aluminio a Cr$ 7,00, á Rua do Riachuelo 17. Casa Albano (20637)

APARTAMENTOS CASAS - CÔMODOS

Centro

ED. CIVITAS — A' rua St.ª Luzia — Alugam-se 3 salas, com sanitário. Aluguel da Prefeitura — Fone: 23-1830 (1190) 1

CENTRO — Alugo a rua Mexico, para fins comerciais, grupo com saleta, 3 grandes salas, 2 sanitários, área de 124 m2.. Milton Magalhães, Avenida Erasmo Braga 255, sala 401 — Telefone 22-6128. (534) 1

CENTRO — Alugo á Av. Erasmo Braga, para fins comerciais salas com sanitários. Taxação da prefeitura Milton Magalhães. — Av. Erasmo Braga 255 s. 401 — Tel. 22-6128. (537) 1

CENTRO — Alugo para fins comerciais, escritório com saleta com armário, sala, sanitário e telefone. Todo atapetado. Fone — 42-4036. (536) 1

ALUGA-SE luxuoso quarto, no centro da cidade, com maravilhosa vista para a Guanabara a cavalheiro de todo respeito, em casa de pequena familia, com todo conforto e café pela manhã. Preço Cr$ 1.200,00. Mais informações pelo telefone 42-9361. (30265) 1

ALUGA-SE á rua Riachuelo 85, casa 7, á casal que trabalhe fora, um quarto de frente mobilado. Tel.: 32-3795. (30507) 1

ALUGA-SE no Edificio Civitas, á Rua México, 41, no 14.º pavimento, de frente, um grupo com saleta, 3 salas e sanitario. Tratar pelo telefone 42-9682. (502) 1

ALUGA-SE sala mobil. independente. Praia de Paquetá, preço modico e no Rio casal viajante para descanço. Tel. 28-2348. (504) 1

CENTRO — Aluga-se salão para instalação comercial, escritório ou depósito — Aluguel da Prefeitura — Tel. 42-9006 das 7 ás 8 e 19-20 horas. (4048) 1

GRUPO para escritorio, aluga-se de frente para a rua Debret, composto de grande sala 4x7,50, sala de espera e instalações sanitárias privativas. Ver e tratar na rua Debret, 23, 11.º andar, ss/ 1113/15. — Tels. 42-8271 e 42-0301. (411) 1

ESCRITORIO CASTELO — Alugamos conjunto de 2 amplas salas c/ sanitarios privativos no melhor ponto do Castelo. Aluguel da Prefeitura. Tratar com F. P. VEIGA & FARO FILHO — Av. Almte. Barroso, 90, 11.º andar, s/ 1.106. Tels. 42-5231 e 42-5412. (4015) 1

LOJA á Av. Rio Branco — Transpasso longo contrato de locação (a bemfeitorias) de loja de esquina para duas ruas, entre Assembléia e Alfandega, com 250 m2. Aluguel Cr$ 9.500,00, recebendo mais do que a metade pela sublocação dos sobrados. Base Cr$ 3.700.000,00. Cartas para a portaria deste jornal n. 562. (562) 1

Botafogo e Urca

BOTAFOGO — Quarto mobiliado aluga-se a casal de trato, com direito a outras dependencias e telefone — unico inquilino. — Rua Barão Itambi, 66-A, AP. 5. (01399) 4

Aluga-se completamente mobiliado, com geladeira, rádio, telefone, etc., pelo aluguel legal de Cr$ 5.000,00 ótimo apartamento no sexto andar do Edifício São Clemente, sito á Rua David Campista n. 103, composto de salão, 3 amplos quartos e demais dependências Mais informações pelo telefone: 42-1314. (2471) 4

BOTAFOGO — Aluga-se á Rua Alfredo Gomes, luxuoso apartamento com 2 amplas salas, 3 dormitórios, grandes varandas, ampla cozinha estilo americano, dependências para empregados, etc. Aluguel: Cr$ 4.000,00. Mais informações pelo telefone — 42-1314. (2472) 4

DIPLOMATA que retira-se aluga apartamento mobilado para pessoa só ou casal, do dia 1.º de fevereiro em diante. Ver e tratar á rua S. João Batista, 27, apart. 203, das 8 ás 12 da manhã. (4058) 4

BOTAFOGO — Aluga-se para casal de trato, com ou sem filhos, uma sala bem mobilada, com otimas refeições, casa em centro de jardim: rua Dona Mariana, 138. (4051) 4

BOTAFOGO — Aluga-se ótima casa, perto da praia, com 4 dormitorios, salas, hall, garage e demais dependencias, á familia de trato. Não tem luvas. Tratar pelo telefone 45-3302. (425) 4

Copacabana e Leme

COPACABANA — Aluga-se amplo apartamento 2 salas, 3 quartos, 2 banheiros, copa cozinha, em primeira locação, posto 6 Cr$ 4.800,00 mensais. Telefone 37-5806. (28689) 6

ALUGA-SE ou vende-se um apto. vasio em edificio de 2 por andar, com frente para Avenida Copacabana e nos fundos descortinando o mar, junto ao Anexo Copacabana Palace, com 3 qts., 2 s. conjugadas, bom banheiro, cozinha grande com armarios embutidos, quarto e banheiro de empregada, 4 varandas sendo a dos fundos envidraçada. Avenida Copacabana, 331 ap. 1001, chaves com o porteiro ou no apto. 901 com o proprietario onde se trata. (28356) 6

Gratifica-se até 25 mil cruzeiros a quem me alugar apartamento na Zona sul com aprox 2 qts 1 sala, dependencias de empregada, etc aluguel arbitrado aprox Cr$ 2000. Qualquer negócio igual aceitavel. Telefonar para 47-1863. (03286 6

COPACABANA — Apto. 501 — Aluga-se. — Rua Rodolfo Dantas n. 16 Edificio Sumaré. Trata-se no mesmo endereço apt. 1101. (3004) 6

VERÃO Copacabana — Aluga-se apartamento de sala, quarto, banheiro, cozinha, Tel. 27-7113. (317) 6

URGENTE — Aluga-se para 2 meses á pessoa honesta ou casal sem filhos bonito apartamento com rádio, cozinha, varanda, banheiro, etc. Posto 5. Telefonar hoje para 47-1481. (434) 6

COPACABANA — Posto 2 — Aluga-se por 6 meses apartamento mobilado. Entrada — living — 3 quartos — banheiro, cozinha com geladeira eletrica — área — quarto e banheiro para empregada. — Inf. tel. 27-4005 das 12 ás 14 horas ou á noite (478) 6

COPACABANA — Alugo em magnifica casa um quarto mobilado, de frente com varanda e tel. para um cavalheiro. Inf. 37-7108. (4028) 6

COPACABANA — LIDO — Em apt.º estrangeira, casa boa aluga-se 1 quarto de frente bem mobilado com todo conforto, banheiro anexo, para Senhor distinto, 2 minutos da praia — Tel. 37-1280. (00497) 6

COPACABANA — Posto 6 — Residencia (casa) de senhora idonea, aluga dois otimos quartos de frente e garage a cavalheiro ou casal que trabalhe fora. Unico inquilino. Pede-se referencias. Mais informações — Tel. 27-7066. (00419) 6

CASA EM COPACABANA — 8.000,00 Aluga-se á rua Toneleiros, ricamente mobilada, com quatro quartos, duas grandes varandas, banheiro de luxo, halls, sala de visitas, sala de jantar toda forrada de passadeira, cozinha, quarto e banheiro de empregada, garagem, jardim, moveis todos de jacarandá, geladeira, telefone, consôle de marmore com espelho embutido na parede, nichos etc... Contrato á combinar, com fiador. — Tratar pelo telefone 37-5536. (4060) 6

ALUGA-SE o apartamento 702, frente para á Av. Atlantica, edificio "ITATIAIA", sito á Av. Prado Junior 10, e com 2 salas, 4 quartos, 2 banheiros e instalações. Aluguel Cr$ 6.000,00. Chaves com o porteiro. (444) 6

ALUGA-SE o apartamento 1001 da rua Bulhões Carvalho 105, 3 quartos, 2 salas, etc. (4020) 6

COPACABANA — Rua B. Ribeiro, em confortavel apt.º aluga-se espaçosa sala de frente, com varanda sem moveis e com otima pensão, familia nortista. — Tel. 27-5062. (485) 6

COPACABANA — Alugo apartamento de frente mobilado com 3 quartos, saleta, living, jardim de inverno e outras dependencias. Rua Figueiredo Magalhães 27, apt. 501 — Posto 4. (4115) 6

VERÃO COPACABANA — 2 meses — 7.500,00 por mês. — Aluga-se casa com 5 quartos, 2 salas, jardim, garage e dependências empregados. Uma quadra da praia Pôsto 4. Inf. telefone 27-7702. (4016) 8

COPACABANA — Aluga-se pôsto 5 1/2, lado da sombra, ótimo apartamento com "habite-se", tendo vestibulo, jardim de inverno, 2 salas, 4 quartos (peças amplas), 2 banheiros em côr, sala de almoço, cozinha, 2 quartos de empregadas garage. Aluguel seis mil cruzeiros. Telefone 47-2989. Negócio direto com o proprietário. (43491) 8

APARTAMENTO ZONA SUL procura alugar familia estrangeira (3 pessoas), 2 s., 2 qt. ou 1 sala, 3 qts. Gratifica-se. Tel. 27-0940. (452) 8

HOTEL ROXY — Aluga-se para casais e cavalheiros, aposentos confortaveis com café pela manhã, preço especial para mensalistas, na Av. N. S. de Copacabana, 936 — Posto 4 — Copacabana. (4050) 8

GARAGE — Aluga-se somente a particular em casa de familia. Ver e tratar á rua Siqueira Campos, 280. (4068) 8

Flamengo

ALUGA-SE em apartamento de luxo, quarto p/ casal e moças. Marquês de Abrantes 191, apto. 701. (519) 10

CASA MOBILADA — Aluga-se para familia de tratamento, perto dos banhos de mar, á rua Paysandú, pelo tempo que se combinar. — Informações na mesma rua n. 220. (4086) 10

Gávea

ALUGA-SE por Cr$ 5.000,00 cruzeiros, sem luvas, contrato 3 anos, otima casa em centro jardim com garage. A' rua Oitis 68, Jardim Botânico. Combinar pelo telefone 27-2639 das 8 ás 12 hs. para ser visitada. (41017) 11

Ipanema

ALUGA-SE a casa mobilada a rua Barão da Torre 260 para ver e tratar no Edificio Odeon sala 1004. Telefone 22-1216. (28944) 12

ALUGA-SE apartamento mobilado 1 quarto, sala, varanda, banheiro completo e kitchnete. Ver e tratar no local entre 16 e 18 horas. Rua Nascimento Silva n. 66 apto. 303. (4041) 12

ALUGA-SE apartamento, acabado de construir, de quarto, sala, banheiro e kitchinete, á rua Nascimento Silva 66 apto. 204 — Ver no local com o encarregado. Não há luvas nem venda de moveis. (462) 12

IPANEMA — HOTEL BRISTOL — Conforto e Distinção — Aposentos e Apartamentos luxuosamente mobilados — Rua Prudente de Moraes, 730/34. Telefone 27-6783. (566) 12

Laranjeiras

ALUGA-SE com o café da manhã, sala de frente mobilada, independente, a moça ou senhora que trabalhe fora. Trocam-se referencias, á rua Soares Cabral n. 54. (4034) 16

Leblon

LEBLON, em casa de familia aluga-se dois quartos para solteiro, mobilados ou não; condições a combinar. Telefonar 27-8192. (4065) 17

Jardim Zoológico

FURNISHED RED-ROOM — In Rio Comprido for rent large and airy, furnished or unfurnished, suitable for two respectable gentlemen, with complete morning coffee in respectable family house with telephone, new house. Can be seen anytime. References requested. Price to be combined — Rua Santa Alexandrina, 142, c/ 5. Rio Comprido. Bonde Santa Alexandrina. (486) 25

Tijuca

TIJUCA — Aluga-se ou vende-se a confortavel residencia da rua Barão de Ubá 458, proximo da rua Haddock Lobo. Tem 9 quartos, 5 salas, 2 banheiros, copa, cozinha, despensa, garage para 2 carros, jardim, horta e outras comodidades. Pode ser vista hoje, terça-feira, somente das 15 ás 18 horas. (4043) 27

ALUGA-SE a casal distinto, em casa de familia de tratamento, quarto com otima pensão, esmerado asseio, ambiente agradavel, varanda, jardim, etc. Tel. 28-1929, Tijuca. (4091) 27

Lins Vasconcelos

PIEDADE — Vende-se uma casa c/ 2 quartos, 2 salas e demais dependencias. Rua Almeida Nogueira 58. — Entrega-se no ato da escritura. (488) 28

Subúrbios da Central

EM casa de familia estrangeira, aluga-se sala ou quarto. Dá-se preferencia a cavalheiro inglês ou americano. — Rua General Rodrigues, 24 — Estação de Rocha. (3152) 29

Niterói

DISTINTA senhora só aluga 1-2 quartos, mobilados, perto praia SS. Francisco, Cartas para este jornal a 4014. (4014) 33

Petrópolis

PETROPOLIS — Aluga-se a casa mobilada á Rua Washington Luiz n. 911. Tratar pelo telefone 27-3080. — Chaves, por favor, á mesma rua n. 882. (1489) 35

PETROPOLIS — Veraneio — O lugar ideal para o seu veraneio: VILA ALPINA, apenas a 300 metros do Hotel Quitandinha. Prédio novo quartos e apartamentos com todo conforto. Cozinha internacional a melhor em Petrópolis Refeições avulsas. VILA ALPINA rua Bolivia 56 — (Bairro Quitandinha). (35872) 35

PETROPOLIS — Alugam-se quartos e salas para o verão, no centro da cidade, sem refeição. Tratar a Rua Paulo Barbosa, 81, com D. Yvete, ou pelo telefone 3410. (3170) 35

PETROPOLIS — Temporada de verão ou prazo maior, aluga-se confortavel residência com 2 salas, 5 quartos, etc. á Av. Aureliano Coutinho 147, perto da Cia. Telefonica. mobilada ou sem moveis. (4102) 35

ALUGA-SE em Petropolis para verão, casa nova, otimamente mobilada, com conforto para pessoa de tratamento. Rádio, telefone, geladeira elétrica, garage, etc. Rua Valter Bretz n. 57 — Avenida Piabanha n. 577. (420) 35

Teresópolis

PENSÃO VILLA EXCELSIOR — Rua Mello Franco 1308 (ALTO) Fone 2347 — Pequenos apartamentos de dois quartos, banheiro, agua quente — todo conforto — grande jardim, cozinha europeia. — Diária 120 cruzeiros. (25482) 36

ALTO DE TERESOPOLIS — "Pensão Americana" casa isolada em centro de jardim, varanda para repouso, mesa farta e variada, direção austriaca. Fone: 42-8689. (24033) 36

CASA MOBILADA — Teresopolis — Aluga-se á Rua Paraiba n. 629 da Varzea, 700 mts. ônibus á porta com 3 quartos grandes, otima sala de jantar, lareira, banheiro completo, cozinha, armários embutidos, garage, duas varandas, dependencias completas para empregado, telefone dois jardins, bosque e pequena horta, água própria, jardineiro e rádio Tratar pelo telefone 26-7975, das 7 ás 9 horas ou depois das 19 horas. (455) 36

Colégios

MATERIAL para colégio — Vendem-se carteiras, bancos, mesas, camas, armarios, em um só lote ou retalhadamente. Ver e tratar na rua Aquidabã 281, Boca do Mato, Meier. (4033) 71

Dentistas e protéticos

Dentaduras e Pontes

Completa estabilidade nas dentaduras simples ou duplas. Dentes com vida e semelhantes em forma e tamanho aos dentes modernos, perfeita imitação dos dentes naturais. Dentaduras provisórias colocadas logo após as extrações dos dentes ou raízes, evitando assim ficar sem dentes até fazer a dentadura definitiva. Trabalho perfeito e rápido.

DR. ALVARO DE MORAES
CIRURGIÃO-DENTISTA
com mais de 35 anos de prática
RUA CONDE DE BONFIM, 470
Em frente ao Tijuca Tenis Club. — Telefone 48-5798
(00471) 72

Hipotecas

HIPOTÉCAS

Procure ver nossas condições sem compromisso. — Juros minimos, com direito a amortizar ou liquidar em qualquer tempo. — Adianto dinheiro para regularizar documentos. A. CORTEZ. — Rua da Quitanda, n.º 87, 2.º andar. — Fone: 23-6359. (3157) 92

A JUROS, empresto sôbre hipotecas de predios, prasos amortizações a combinar, podendo liquidar antes do vencimento. Adianto dinheiro para regularização de papeis. Tambem compro vendo propriedades para renda — S. BOSELLI, rua DEBRET 23, 8.º andar, sala 806, das 8 1/2 ás 11 1/2 e das 13 1/2 ás 17 horas. Em frente Ministério da Fazenda. (416) 92

HIPOTECA

Empresta-se desde Cr$ 50.000,00 — (cinquenta mil cruzeiros), garantia de prédios. Cartas para a portaria deste Jornal n.º 433. (433) 92

HIPOTECA - Empresto até 200.000 cruzeiros sob garantia hipotecária. Dou preferencia a imoveis na zona sul. Solução rapida. Inf. e condições com JOHN R. AMARAL SCHAEFER — Rua Senador Dantas, 118, s/ 916. Tel. 42-8305. (4045) 92

Apartamentos Casas-Cômodos

VERANEIO - ITAIPAVA

Alugam-se em centro de chácara apartamentos com banheiro privativo e quartos com água corrente. Refeições na varanda. Estrada União Indústria, 14.098. — Tel. 55. (36896) 38

VERÃO — Aluga-se aprazivel vivenda em M. Pereira por Cr$ 800,00 mensais com algumas moveis ou vende-se. Fone 28-6183. (4007) 38

GRANDE E CONFORTAVEL ARMAZEM

Em prédio recentemente construido em cimento armado, dotado da mais moderna técnica, com amplas instalações sanitárias e hidraulicas, inclusive água filtrada, aluga-se o 2.º pavimento, servido por dois elevadores (carga e passageiros), com área util de 1.250 metros quadrados e pé direito de 7 metros. Devido a sua capacidade de 1.500 quilos por metro quadrado, e a muita luz natural que recebe, serve perfeitamente para indústria, depósito, armazem ou trapiche. Ver á Avenida Cidade de Lima n.º 147 (imediações do Armazem 13 do Cáis do Pôrto), com o Sr. AMARAL, das 9 ás 11 e 13 ás 18 horas, diáriamente e tratar á Rua 1.º de Março 149/151, no mesmo horário, com o Sr. LEAL. (560) 38

AV. PRES. VARGAS

Aluga-se o 18.º pavimento do Edificio Banita, sito á Avenida Presidente Vargas n. 463 (próximo á Avenida Rio Branco), com 580m2, constando de sete amplas salas, galeria e instalações sanitárias. Tratar com o sr. Armindo, á rua Candelária n. 9, sala 702 — Telefone 23-2900. (04013) 38

ARMAZEM

Precisa-se de um armazém, loja ou depósito, situado no Centro, Catete, Botafogo ou Copacabana — Propostas para o n. 1410 neste jornal. (01410) 38

CENTRO

Alugam-se salões do prédio á rua do Rosário n. 171, sendo dois por andar. Tratar á rua Treze de Maio 33-35 — 4º andar — Caixa Econômica — Serviço de Administração de Imóveis. (36919) 38

APARTAMENTO -- AV. ATLÂNTICA POSTO 4

Transpassa-se com 3 quartos, 1 sala, 2 varandas, quarto de empregada e demais dependências. Ver e tratar depois de 13 horas, á Av. Atlantica, 598, apto. 31. (00474) 38

EMPREGOS DIVERSOS

Sears, Roebuck S/A Comércio e Indústria

Precisa selecionar candidatos para lugares de Chefe de Seção dos ramos de mercadorias abaixo :

Seção de Louças, Artigos de Vidro, etc. — Seção de Tapetes — Seção de Lingerie.
Seção de Roupas para Meninos — Seção de Roupas para Trabalho e Esporte
Seção de Instalações Sanitárias e Aquecedores — Seção de Artigos p/Homens, Roupas, etc.
Seção de Brinquedos — Seção de Rádios e Vitrolas — Seção de Meias em Geral.
Seção de Roupas para Meninas - Seção de Bombons, Balas, Chocolates, etc.
Seção de Bolsas, Luvas p/Senhoras, Colares, Guarda-Chuva, etc.
Seção de Cobertores e Acolchoados.

Exige-se pelo menos de 3 a 5 anos de experiência no cargo de Direção de Seção. De preferência que fale Inglês, mas isto não é essencial. Dirigir-se a Praia de Botafogo n.º 400, Departamento do Pessoal, de 9,00 ás 12,00 e das 14,00 ás 17,00 horas. (38533) 55

VENDEDORES DE TERRENOS

com ou sem prática, para loteamento de praia. Otima comissão. Tratar com Rogerio, á rua da Quitanda, 65 - 5º. andar - sala 502. (04066) 55

AUXILIAR DE ESCRITÓRIO

Precisa-se com boa base de português, desembaraçado nos vários serviços de escritório, bom datilógrafo, com prática de correspondência. Cartas de próprio punho indicando a idade, habilitações, referências e pretenções para a Caixa deste jornal n. 4027. (04027) 55

Steno - datilógrafa

Procuramos conhecedora a fundo do Português e que tenha redação própria para firma de grande movimento. Cartas para a Caixa Postal 3391 — Rio. (04078) 55

GUARDA - LIVROS

Precisa-se com bastante prática para escrita de firma comercial em organização. Ordenado inicial até Cr$ 1.700,00. Lugar de futuro. Cartas para Caixa Postal 1671. (00426) 55

OFERECE-SE CHEFE DE VENDAS

do ramo de ferro e aço tendo muita experiência em negócios de importação e serviços de administração em geral. Os interessados queiram responder a 25694 neste jornal. (25694) 55

GERENTE DE FABRICAÇÃO

Com bastante experiência procura colocação onde se pretende baratear a produção e aumentar as vendas. Respostas a esta folha, sob numero 1294. (01294) 55

VIAJANTE

Importante firma, fabricante e importadora de peças e acessórios para automóveis, precisa de um viajante para os Estados do Rio, Minas (zona da mata) e Espirito Santo. Inutil candidatar-se não tendo perfeito conhecimento do ramo. Paga-se ordenado, todas as despesas de viagem e comissão compensadora. Máximo sigilo. Escrever detalhadamente para 4103 neste jornal. (55)

VENDEDORAS

CASA CASTRO ARAUJO

Bijouterias — Artigos de luxo

Admite 3 VENDEDORAS

Condições excepcionais para pessoas aplicadas.

Apresentar-se á rua Ouvidor, 168 — loja.

GANHE DINHEIRO

Negociando com seus parentes, amigos, suas amizades, conhecidos, fornecedores, pedindo preferência para negócio universalmente conhecido e obrigatório, e siga, aproveitando a sua inteligência, uma carreira rendosa e de grande futuro. Não é preciso prática.

Grande Companhia oferece possibilidade a todos que quiserem aprender e que demonstrarem capacidade para progredir. Não se trata de titulos ou similares. Diariamente, á Av. Erasmo Braga n. 227, 3.º andar, sala 310, sr. Antonio, das 10 ás 12,30 horas. (30286) 55

CHAUFFEUR

Precisa-se de um com grande prática, para particular. Paga-se bem, exige-se referencias. Tratar a Av. Gomes Freire, 81/83 com o Snr. Carvalho. (41400) 55

RAPAZES

Precisam-se de 14 e 15 anos de idade para serviços de escritório. Informações diariamente entre 9 e 16 horas, á Av. Marechal Floriano, 176. (30115) 55

LADY STENOGRAPHER

Required perfect in English and Portuguese. Please apply Goodwin, Cocozza S/A. — Edificio A Noite, 17.º andar. (41965)

DATILOGRAFAS

Importante Companhia dispõe de algumas vagas para datilógrafas hábeis que conheçam redação e tenham prática de serviços de escritório em geral.

Proposta em carta do próprio punho indicando idade, estado civil, nacionalidade, experiência anterior e pretensões desejadas, para a Portaria dêste jornal, sob o nº 30.296. (30296) 55

BICO

Para vendedor, que já trabalhe junto a bares, cafés, hotels, night-clubs e restaurantes. Artigo de fácil colocação. Apresentar-se diáriamente de 9,30 ás 10,30 horas. - Av. Nilo Peçanha, 12, 13.º andar.

FUNILEIRO

Precisa-se para serviço de precisão, de pessoa perfeitamente habilitada. Paga-se bem. Favor não apresentar-se quem não estiver em condições. Tratar Campo de São Cristovão, 334. Fone: 28-2363. (1479) 55

AJUDANTE DE CONTADOR

Guarda-livros, sem diploma, muita prática de todos os serviços de escritório, oferece seus serviços. Dá ótimas referências. — Recados pelo Telefone 26-1270, para NELSON. (2301) 55

CORRESPONDENTE ESTENOGRAFA

Firma comercial de muito movimento precisa de uma (um) para português, que conheça todo o serviço de escritório, tendo redação própria. Cartas de próprio punho indicando referências, idade e pretensões á 2.371 na portaria deste Jornal. (2371) 55

AUXILIAR DE ESCRITORIO

Rapaz jovem, bôa apresentação, dando ótimas referências, possuindo o curso Cientifico completo, reservista, com prática de serviços de escritório, datilografia e redação, deseja colocação de futuro. Pretenção: Cr$ 2.000,00. Meu telefone é 28-9056, com Sr. BRAULIO. (4019) 55

DESENHISTA

ARQUITETURA E CONSTRUÇÃO — Oferece seus serviços. Cartas para Jornal n.º 438. (438) 55

DATILOGRAFA

Importante Companhia precisa de uma com bastante prática e escreva com rapidez. Tratar á Rua Visc. Inhaúma 134, Salas 305/12, das 9 ás 11 horas. (4064) 55

Criados

COZINHEIRA

PRECISA-SE de uma. — Paga-se bem. Rua Constante Ramos, 43. — Apto. 802. (4009) 53

EMPREGADA, branca, todo serviço, para acompanhar familia ao Canadá. Paga-se bem; pedem-se referências, Tel. 26-8574. (510) 53

Diversos

REGISTROS. Procuratório em geral, Contabilidade e Declarações do Imposto de Renda. Procurar senhor Edivaldo, Avenida Rio Branco, 277 — Telefone: 32-6650 — sala 1105. (4026) 74

TAQUIGRAFIA INGLESA

Pessôa procura outra para trocar ditados em inglês a fim adquirir agilidade. Tel. 26-4867 c/ ALICE. (475) 74

DOCES - SALGADINHOS

Aceita-se encomendas p.ª festas, batizados, casamentos, etc. 37-7712. (549) 74

INFORMAÇÕES LUZ

Pessoais, Comerciais, Paradeiro de pessoas, etc. Sigilo garantido. Rua Pedro Américo, 70-A. Tels. 25-9236, 25-6762. (512) 74

Ouro e jóias

OURO - PLATINA

e joias usadas, compramos pelo justo valor R. Gonçalves Dias, 84, 3.º and Sala 303 (27549) 76

Modas e bordados

CAMISAS sob medida Consertos de colarinhos Camiseira perfeita só trabalhando em confecção fina aceita feitio de camisas pijamas blusões, robes etc Serviço fino com acabamento esmerado R. Voluntarios, 34, c. 18 — DULCE — Tel — 26-8432. (1096) 81

ALTA COSTURA pelo sistema crediario Mme. Vina telefone .. 45-3879 aceita cortes para feitio como fornece vestidos sob medida com perfeição e elegância, ultima moda parisiense, sistema crediario.

EVA, Alta costura, english spoken, man spricht deutsch, rua Gustavo Sampaio 200, Apt. 903. Tel. 37-2526. (2466) 81

LE-NOIR

Executa vestidos de passeio, esporte, etc., á preços módicos. 37-2766. (546) 81

Móveis novos e usados

VENDEMOS — Cofres, arquivos de aço prensas para copiar e moveis de escritorios. — Chegou sortimento novo e prensas de todos os tamanhos — Rua Teófilo Ottoni 120 — Tel 43-4548

COFRES — Compramos cofres, moveis de escritorios, arquivos de aço e prensas para copiar á rua Teófilo Otoni 120 — Telefone 43-4548

PRENSAS PARA COPIAR — Chegou novo sortimento das afamadas prensas MARUMBY de todos os tamanhos — Rua Teófilo Otoni 120 — Casa dos Cofres

Alugam-se móveis modernos. Preços módicos. Rua Frei Caneca, 9 — Fundos. (2149) 83

MOVEIS USADOS — Vende-se armarios, guarda roupas, preço de ocasião. Telefonar entre 8-10 horas. 37-6744 (2295) 83

VENDEM-SE alguns moveis antigos. Informações, pela manhã, 47-3828. (516) 83

DORMITORIO Chipandale de otima fabricação, ainda sem uso e sala de frente, funcionario transferido vende urgente — Rua Jaime Benevolo, 144, apart. 301 — Engenho de Dentro. (408) 83

DORMITORIOS — Vende-se sem uso, dois, um estilo Inglez e outro Mexicano, completos, uma radio-vitrola com toca-discos automatico e uma bicicleta para moça em otimo estado. Ver á rua Constante Ramos, 22, apart. 202. (545) 83

Instrumentos de música

Diretamente da fabrica
SCHWARTZMANN PIANOS
VENDAS À VISTA E A LONGO PRAZO
ACEITAM-SE TROCAS
AV. RIO BRANCO, 257-A RIO DE JANEIRO

PIANO Cr$ 5.500,00 — Vende-se um em perfeito estado a rua Visc. Itamaraty 68 — Maracanã. (491) 75

PIANO ALEMÃO

Armado em ferro, 3 pedais, cordas cruzadas, 88 notas, teclado de marfim. Cr$ 15.000,00. Rua Rodrigo Silva 18, 10.º andar, S. 1.002, (esq. de Assembléia). (4085) 75

COMPRO 1 PIANO

Por ser para uso particular, pago mais. Pagamento á vista. Tel. 29-0876 (494) 75

PIANO CRAPEAU BRASIL

Vende-se um magnifico, do último modêlo, Feito especialmente de encomendas e próprio para ambiente de luxo. Preço barato. Rua Ouvidor, 81, 1.º andar. (405) 75

PIANOS

Novos e usados, á vista e 20 meses. Apartamento 8.000. Cauda Orapeau. 63 - Rua Candido Mendes 63, Glória. (459) 75

ALUGA-SE piano Bechstein 27-8789. (423) 75

COMPRO 1 PIANO 32-0723

Familia compra, embora precisando reparo. — Pagamento á vista. (4082) 75

COMPRO 1 PIANO 22-5406

Mesmo que precise de conserto, de cauda ou de armário, pago preço excepcional, — telefonar a qualquer hora para 22-5406 — Urgente. (4081) 75

PIANO ALEMÃO

Vende-se C. Bechstein, linda sonoridade. Berlim, teclado de marfim, cêpo de metal e cordas cruzadas, por preço de ocasião, urgente. Rua Chile n.º 27 (fundos), próximo á Avenida Rio Branco — Cineac Trianon — Loja de Antiguidades. (26994) 75

PIANO alemão — Vende-se em estado de novo 3 pedais, cepo metal cordas cruzadas bonito e muito bom. Cons. Zenha, 51, um ponto antes da praça Saens Pena. (539) 75

PIANOS WELMAR

Acabamos de receber nova remessa desses maravilhosos instrumentos, considerados entre os melhores fabricantes do mundo, com 3 pedais, 88 notas, teclado de legitimo marfim, corda. cruzadas, cêpo metálico, em lindos modelos. — A venda á vista e á prazo na CASA GARSON; com absoluta garantia. — Rua Uruguaiana, 107 e 109. (1271) 75

2 ACORDEONS

Vende-se novos Scandalli de 80-C-140 Baixos 1 e 21 Registros. Rua Santana 107, com o Sr. LUZ. (4023) 75

Pianos

APARTAMENTOS DE CAUDA E ARMÁRIO

Nacionais e estrangeiros. Vendas a prazo sem fiador. Ingleses e alemães, em lindos modelos, com garantia absoluta, na Casa J. MEDINA especializada no ramo. Preços de ocasião. Verifique hoje mesmo, á rua Chile n 27, fundos, próximo á Avenida Rio Branco (Cineac Trianon) Loja de Antiguidade. (559) 75

PIANO ¼ CAUDA STEINWAY
PIANO ¼ CAUDA BECHSTEIN

Vendem-se estes 2 luxuosos pianos; preços razoaveis. — Rua da Assembléia, 51, 3.º andar, Sala 302.

PIANO DE APARTAMENTO Cr$ 6.500,00

Vende-se um com 88 notas e cordas cruzadas. Preço baratissimo. — Urgente; á Rua D. Mariana, 121 — Casa 8 — Botafogo. (558) 75

PIANO PLEYEL

¼ CAUDA

Vende-se, último chegado antes da guerra, preço baratissimo. Rua Rodrigo Silva 18, 10.º andar, S. 1.002, (esq. da Assembléia). (4083) 75

COLÉGIOS

COLÉGIO SÃO JOSÉ

INTERNATO EM PETRÓPOLIS

Avenida Koeller, 260 — Tel. 2057 (Em frente ao Palácio Rio Negro)

O COLÉGIO SÃO JOSÉ (antigo Pinto Ferreira), tendo aumentado as suas instalações, dispõe ainda de algumas vagas nos cursos: Primário, Admissão e Ginasial. Recebe alunos internos, nas férias, para exame de Admissão na 2.ª época. — Informações e Estatutos no Rio na "A Colegial" — (Largo de São Francisco). (42850) 71

O GINÁSIO MARIA RAYTHE

Dirigido pelas Irmãs da Congregação de N. S. do Amparo, sob inspeção federal e situado á rua Haddock Lobo n. 233, nesta Capital.

O Ginásio Maria Raythe mantém o Curso de Férias gratuito para Exames de Admissão aos Cursos Primário, Ginasial e Admissão — Matriculas abertas. (71)

ACADEMIA DO COMÉRCIO DO RIO DE JANEIRO

FUNDADA EM 1902

Acham-se abertas as inscrições para o curso intensivo de Admissão ao exame, em fevereiro, para ingresso no Curso Básico da ESCOLA TÉCNICA DE COMÉRCIO CANDIDO MENDES. Três turnos, das 8 às 11 horas, das 13 às 15 horas e das 19 às 21 hs.

Praça 15 de Novembro, 101 — Tel. 42-1797 (30053) 71

AUTOMÓVEIS DE OCASIÃO

Viação Friburguense S. A.

Viagens para FRIBURGO

Em correspondência com as linhas de Cantagalo, Carmo, Trajano de Moraes (Macabú), São Fidelis e Miracema. Onibus e camionetes, diversos horários por dia. Tarifas razoáveis, aprovadas pelo Govêrno do Estado do Rio. Informações, vendas de passagens e fretamento de viagens especiais.

Av. Presidente Wilson, 194, S. 24 — Fone 22-7035
Rio de Janeiro
(2011) 64

CHEVROLET CONVERSIVEL

MODELO 47

Vendo de côr clara, equipado com rádio, capas Nilon, três businas, pneus novos banda branca, preço já está licenciado para 1949, Cr$ 76.000,00 — Telefone 22-8658. (28924) 64

DELAGE -- DELAHAYE

O MELHOR CARRO FRANCÊS

Preço de tabela — Cr$ 140.000,00. Vende-se pela melhor oferta uma belissima conversivel, recentemente chegada da França, com 5 lugares, mudanças elétricas, pinturas azul, forrado couro, capas nylon azul, carro pouco usado, 1.400 kilometros rodados. Aceito troca por carro mais barato. Ver e tratar 259 Avenida N. S. de Copacabana, 1º andar, tel. 37-6436. Sr. Froment. (4035) 64

PACKARD - CLIPPER -- 946

Vende-se 4 portas perfeito estado, máquina magnifica, com rádio, forrado nylon. Motivo ter recebido novo carro. Base: Cr$ 65.000,00 — Rua Ayres Saldanha 135, apt. 101. Tel. 27-5934. (477) 64

BUICK SUPER 1948

Vende-se por motivo de viagem. Completamente novo. 4.000 quilômetros. 4 portas. Rádio, côr verde escuro. Primeira oferta acima de Cr$ 100.000,00. Tel. 43-9697. Das 9,30 ás 11,30 — 3 ás 4 horas. Pode ser visto com MESBLA, Oswaldo Cruz. (04012) 64

Studebaker -- Commander

Lic. partic. 4, portas, ótima máquina, boa pintura, com aquecedor e ventilação interna, freio de montanha, importado diretamente em 1946, novos amortecedores e molas. Preço unico Cr$ 47.000,00 á vista — Tel. 27-9467. (04105) 64

MOTORES DIESEL

RECONDICIONAMOS QUALQUER TIPO

Especialistas em Motores G. M. Diesel
Especialistas em Transmissões Hydramatic
Serviços a cargo de ex-Técnicos da General Motors
Peças e Acessórios G. M. Legitimos

CIRB. S/A.

Oficinas :
Av. Presidente Vargas, 2.282 — Tel.: 43-0980
e Rua Euclides da Cunha, 140 — Tel.: 28-1849
Concessionária Autorizada da General Motors do Brasil S. A.

Niquelagem -- Cromagem

de para-choques, radiadores, etc. Entrega dentro de 48 horas. Serviço garantido. Preços módicos.
"METALCROM"
Rua Sacadura Cabral n. 333 — Telefone 23-6310

STUDEBAKER - 1947

Vende-se um, tipo Commander, 4 portas, em perfeito estado de conservação, com capa, luzes de direção e para neblina. Ver na garage do edificio á Rua General Severiano nº 100, com o Sr. Aristides, a qualquer hora. (3180) 64

VENDE-SE um caminhão Chevrolet. Tratar á rua Anibal Benevolo. 122, depois das 16 horas com o Sr. Benjamin Telefone 32-0246. (25719) 64

VENDE-SE 1948 Buick Roadmaster Camionete. Pode ser visto das 16:00 ás 19:00 horas diariamente á Rua Barão de Ipanema, 124, tratar no Apt.º 401; ou telefonar para 43-4808 ramal 9, exceto sábado e domingo (26928) 64

ONIBUS COLEGIAL — Vende-se, International, 22 logares, bom estado, ver e tratar na rua Aquidabã n. 281 — Boca do Mato, Meier. (4032) 64

CAMINHÕES — Compra-se 3 caminhões novos ou com muito pouco uso com carrosseria metálica e basculejamento automatico. 25-5527. (407) 64

VENDE-SE CHEVROLET — "Heetmaster" 4 portas zero quilometragem. Base 85.000,00 Cartas ao n. 4003 neste jornal. (4003) 64

AUTOMOVEL DE OCASIÃO

Vendo ou troco por carro inferior um Oldsmobile - 1947 á Sedanete de 6 cilindros, tipo grande. Facilito o pagamento. Tel. 37-6201 — Sr. PITOMBO. (441) 64

PNEUS FAIXA BRANCA 700 X 15

Particular dispõe de cinco, novos, Firestone, 4 lonas, com câmaras e vende com pequeno desconto no preço da tabela. — Fone 32-1794. (541) 64

FORD - LUXO - CONVERSIVEL 1946

Vende-se, toda equipada, aceito troca. MONTEIRO - Tel. 37-6174. (409) 64

CHEVROLET 1937

Vende-se de duas portas, em bom estado de conservação. — Telefone 37-3516. (469) 64

SEDANETE BUICK, DE 1947. Cor azul-celeste. Linda, luxuosa, equipada, nova e confortavel. Preço único. Cr$ 80.000,00. Aceito carro de menor valor em parte de pagamento. Rua Santa Luzia, 799 — sala 801. Fone: 32-6551. Woyames. (4073) 64

OLDSMOBILE 98 CUSTOM CRUISER

Conversivel, amarelo, capota preta, último tipo a chegar dos Estados Unidos. Aceita-se negócio com carro Mercury, Ford ou Chevrolet. — Tratar com Dr. AMARAL no Natal Hotel, até ás 10 horas, diáriamente. (457) 64

FORD - 1935

Vende-se um preto, duas portas, mala saliente, ótimo motor, 5 pneumáticos quase novos, bom estado de pintura. Telefones 22-0970 e 23-6735. (472) 64

LINCOLN ZEPHYR - 39

Vende-se urgente, por motivo de viagem, uma LINCOLN ZEPHYR — 1939, 4 portas, côr grenat, em bom estado de conservação. — Preço Cr$ 30.000,00. Tratar com PAULO pelo Telefone 26-0232, das 9 ás 12 hs. e das 19 ás 21 hs. (43490) 64

HUDSON Brougham 1938 — Para desocupar lugar para carro novo, vende-se pela melhor oferta acima de 15.000 cruzeiros, pintura boa, pneus cushion novos, radio, faroletes neblina, busina triplice, jogos de capas sobressalentes. Ver das 12 ás 14 horas — R. Barão Macaúbas, 150 (em frente Palmeiras e Matriz). Botafogo. Negocio direto urgente. (464) 64

CAMINHONETES

Vendem-se duas caminhonetes, tipo furgon, fechadas, sendo uma da marca INTERNACIONAL, fabricação de 1940, com 40.000 quilômetros rodados, modêlo K. 5, comprimento 125", capacidade 1.500 quilos, com 5 pneus novos e outra da marca STUDEBACKER, fabricação de 1949, mudança no volante, tipo 2-R-5, comprimento 112", completamente nova (zéro quilômetros rodados), capacidade 1.000 quilos, com 5 pneus novos, 650 x 16, 6 lonas, molas reforçadas. — Preço da "Internacional — Cr$ 40.000,00 e da "Studebacker" — Cr$ 70.000,00. Ver e tratar á Rua 1.º de Março 149/151, com Sr. QUEIROZ. (561) 64

MERCURY 1949

Vende-se um novo, côr verde, 4 portas, por motivo de viagem. Tratar pelo Telefone 45-1663, das 7 ás 11 da manhã e das 17 ás 20 horas. (4037) 64

Animais

CACHORRINHA "fox terrier" pêlo de arame, linda cadelinha pura raça com 4 meses, Cr$ 1.400,00. Tel. 37-2282 (4056) 63

CACHORRO — Iris Setter — Vende-se com 16 meses, filho de campeão. Tratar: Sr. Paulo: — Tel. 37-1219 das 13 1/2 ás 16 horas. (544) 63

FILHOTES DOBERMAN

Vendem-se duas fêmeas com dois meses e meio. Ver e tratar á Rua Adolfo Lutz, 73 - Gavea (transversal Marquês S. Vicente). (4039) 63

Professôres

INGLÊS

BRIGHT'S SISTEM

É único que garante as pessoas de maior relevo e nas mais elevadas posições conseguir falar por excelência, fantasticamente rápido. — 22-7371. Das 10,30 às 13,30. (4052) 87

INGLÊS — Professora inglesa muito competente aceita alunos. Telefone 27-9604. (24917) 87

ESPANHOL — Senhora Argentina dá lições somente a senhoras; Inf. na Casa Mozart — 7 de Setembro, 65 — Tel. 22-7528.

Maquinas diversas

ADUBO

ADUBAVE
(M. REGIST.)
(ADUBO DE AVES)
ORGÂNICAMENTE PURO
SEM MATÉRIAS ESTRANHAS

Tonelada Cr$ 800,00
Descontos para maiores quantidades
Produto garantido da
GRANJA GUANABARA
Rosário, 158 - Loja
Tel 43-1388 — Rio

INGLÊS EM 3 MESES

Fale desembaraçado com inglêses e americanos. O prof. ALVES garante esse sucesso. Das 8 às 20 horas. Rua da Carioca, 30, 1.º. (583) 87

PROFESSORA de piano pela Escola de Música leciona na casa das alunas. Tel. 37-7771. (429) 87

PRECISA-SE entrar em entendimento com professora de pintura decorativa. Tel. 37-7021. (4018) 87

PITMANS — Stenografia e inglês. Mrs. Wilson—Rua Paul Redfern, 23 — Ipanema — Tel. 27-5604. (26537) 87

MATEMATICA, Quimica e Fisica — Preparam-se alunos para os exames de segunda época e para o exame vestibular da Escola Nacional de Quimica. Chamar: 26-7885. (428) 87

ANTES de começar a estudar a lingua falada nos EE. UU. deixe-me explicar quão facil, mais barato e interessante é o meu metodo. Tenho ensinado muitos brasileiros das mais altas patentes militares, profissionais e social que terão prazer em recomendar-me. Para melhores informações escreva para "Prof. Americano", "Correio da Manhã" caixa 458. (458 87

FRANCÊS — INGLÊS
IPANEMA
Barão da Torre 460, Ap. 202

Aulas particulares ou em turmas pequenas, especial. Curso de conversação durante as férias, 2.ª época

INGLÊS pratico para crianças, e português p.ª pessoas de idioma inglês. Senhorita ensina em s/ residência ou a domicilio — Rua Gustavo Sampaio n. 107, apart. 101 — Leme. Telefone 37-7712.

INGLES — Tal como se fala nos EE. UU "American way" Aulas exclusivamente individuais por professor de comprovada experiência. Rua Alvaro Alvim, 33/37, s/ 916, 9.º a. Das 8 às 11 e 2 às 5 Cinelandia (1292) 87

ESPANHOL — Fale em pouco tempo com hábil professor argentino. Método fácil e especializado. Inf. 27-3260 — Clinica. (3088) 87

WALTER GERDAU S.A.
NOVO TELEFONE
43-9422
RUA BUENOS AYRES, 323 — C.P. 4042 — RIO

CALDEIRA
MULTITUBULAR 25 m2

marca "Cyclop" usada, porém completamente reformada e em estado de nova, com todos os pertences incl. injetor de óleo.

VENDE-SE

Tratar com Soenksen Irmãos & Cia., Rua Verguelro 310, São Paulo, ou tel. com Sr. Arlindo, tel. 3-3178. (30462)

BOMBAS PARA ÁGUA
• VENDAS A CRÉDITO SEM FIADOR
MOTOMAC LTDA.
Pres. Vargas, 1149-T. 43-1201
P. da Republica, 199-(LADO DA CASA DA MOEDA) T. 43-4037

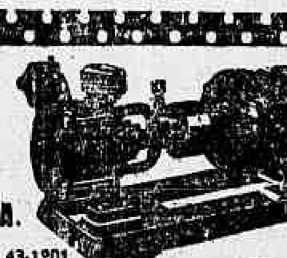

DESDE CR$ 1.800,00

Médicos e Sanatórios

VIAS URINARIAS RINS BEXIGA PROSTATA
DR. A. ACKERMANN DOENÇAS DAS SENHORAS
Cirurgia especializada Uretroscopias — Endoscopias
BLENORRAGIA TRATAMENTO RAPIDO
DEBILIDADE SEXUAL — URUGUAIANA, 24

SANATÓRIO SANTA JULIANA

Exclusivamente para senhoras. Cura de repouso e tratamento biológico das doenças nervosas. — Prédio especialmente construido. Contrôle clinico do Dr. Robalinho Cavalcanti. — Religiosas enfermeiras — Rua Carolina Santos, 170 — Bôca do Mato — Tel. 29-3954. (80)

DR. ELYSIO CONDÉ Cirurgia — Vias Urinárias — Doenças ano-retaes — Hemorróidas. Cons. Edificio Darke — Av. 13 de Maio n. 23 - 16.º — Sal. 1619/20 — Diariamente das 14 às 18 horas — Tel. 32-7173. (26567) 80

INSTITUTO HELCO DO DR. JOAQUIM SANTOS
POSSUI 26 SALAS PARA ATENDER EXCLUSIVAMENTE
PERNAS VARIZES ECZEMAS ULCERAS
Edemas, infiltrações duras, Erisipela e Flebite das pernas. Trata sem operação, sem repouso e sem dor.
CORAÇÃO E VASOS
ELETROCARDIÓGRAFO
EXAME VITAL DO CORAÇÃO
Faça esse exame e viva despreocupado.
RAIOS X Cons. 10 às 12 e 15 às 17 hs. — Tel. 42-7871. **QUITANDA 26, 1.º**

DR. RAUL PACHECO
Partos, operações e tratamento das moléstias de senhoras, tumores do seio, RADIUM, etc.
RUA SENADOR DANTAS, 46 - 1.º andar
Telefones: 42-6853 — 26-6729
80

DR. PIZZOLANTE
RINS — BEXIGA — PROSTATA — OVARIOS — BLENORRAGIA
IMPOTENCIA — REUMATISMO
TRATAMENTO RAPIDO SEM DOR — APARELHAGEM MODERNA G. E.
ASSEMBLEIA, 67 - 2.º — Tel.: 22-8472 — De 8 às 18 horas (00473) 80

DR. MURILLO DE CAMPOS
Doenças nervosas. Praça Floriano, n.º 55, às 16 horas. — Tel.: 22-3283. (25504) 80

DR. ASSIS RIBEIRO
Cirurgião
Chefe da 2.ª Clinica Cirurgica do Hospital da Penitência. — Rua São José n.º 85, 1.º andar, às 4 horas. — Telefone 42-0439. (30292) 80

CLINICA DE OLHOS
DOENÇAS - OPERAÇÕES - OCULOS
Drs. Amelio Tavares e Filho
Prática na Inglaterra e Est. Unidos. Diarte. de 1 às 5. Tels. 22-4157 e 25-0129 R. Manoel de Carvalho 16, Ed. Colombo (esq. 13 de Maio).

TUMORES-CANCER
RADIUM E RAIOS X
Dr. von Doellinger da Graça
Observação no Memorial Hospital de Cancer de Nova York. — Regressou dos Estados Unidos e retomou seu serviço. — Assembléia, 98, — Edif. Kanitz - 4 horas. — Fones: 22-1556 e 37-2413 Hora marcada. (28700) 80

CONSULTAS CR$ 20,00
Olhos, Ouvidos, Nariz, Garganta
Dr. FORTUNATO - 22-3655
Rua da Carioca, 6, 4.º andar de 1 às 6 horas. Hora marcada Cr$ 20,00. (26204) 80

DR. JOSÉ DE ALBUQUERQUE
Membro efetivo da Sociedade de Sexologia de Paris.
Doenças Sexuais do Homem
Rua do Rosário 98 — De 1 às 6.

DR. OCTACILIO GUALBERTO
Urologia
RUA MÉXICO, 41, 9.º
Tels.: 22-1219 e 37-7164.

CONSULTAS DIÁRIAS
Pelo Dr. Luiz Lima Bittencourt, especialista em moléstias dos
Olhos, Ouvidos
Garganta e Nariz
Com prática dos Hospitais de Nova York e Boston
Das 10 às 12 sem compromisso para os exames e orçamentos do tratamento.
Das 16 às 18 horas pagas
Consultório: Rua Buenos Aires n. 158 (entre Andradas e Uruguaiana)
Também faz tratamento de catarata sem operação nos casos indicados
80

Dr. Duarte Nunes
Doenças dos orgãos genito-urinario em ambos os sexos — Hemorroidas e suas complicações — Das 8 às 18 horas — Senador Dantas 85 sob. Tel: 22-6855. (80)

Vendas diversas

GELADEIRAS — Maquinas Lavar Roupa, Enceradeiras, Aspiradores Ventiladores, Bonecas. Vendemos nas melhores condições — Rua Santa Luzia, 799, 10.º andar, esq. Av. Rio Branco.

RADIOS — Vendo portateis, de mesa, vitrolas, toca-discos, ventiladores Torradores eletricos. Bonecas. Rua Santa Luzia, 799, 10.º and. esq. — Av. Rio Branco.

BICICLETAS SUECAS — Vendo para rapaz, moça, menino, menina, nas mais lindas cores. Preço ocasião. Ver á rua Santa Luzia, 799, 10.º andar, esq. — Av. Rio Branco. (3313) 89

Geladeira Westinghouse vende-se funcionando perfeitamente Avn. Copacabana 1096, Apt. 54 — 4º. And. (25699) 89

MAQUINAS escrever "Remington — Underwood — Royal" recebidas dos Est. Unidos, vendo c/ garantia e c/ desc. de 30 e 40% s/ o preço oficial. Quitanda 47 — 4.º s/ 12-16. Tel. 22-0979. (26990) 89

MALA armario — Vende-se uma, completamente nova para desocupar lugar. Tel. 37-7021. (4017) 89

MAQUINA DE ESCREVER — Vende-se uma Remington Rand em otimo estado de conservação. Informação — 42-4958. (538) 89

RADIO Vitrola vende uma nova com todos discos, preço modico, Rua Silva Castro n. 64. T. com José Abreu, T. 37-1084. (553) 89

Compra e venda de casa comerciais

BAR-MERCEARIA FINA — Passa-se bar, com secções de mercearia fina, charutaria, sorvetes e minutas. Contrato de 5 a 10 anos. Negocio situado na Praia do Flamengo, com loja e sub-solo, prestando-se para qualquer outro ramo, não podendo ser construidas outras lojas no local, conforme decreto recente da Prefeitura. Não se aceitam intermediários e pede-se não aparecer candidatos sem capital. Tratar pelo telefone 25-0120, de 9 às 14 horas, marcando hora para visita. Neste verão o candidato recuperará todo o capital que empregar na transação. (01438) 90

Compra e venda de prédios e terrenos

Centro

CENTRO — Vendemos á Rua Riachuelo, 121, apartamento com "habite-se" contendo: hall, sala, banheiro e cozinha completa e outro com sala, dormitório, banheiro e cozinha completa Preços excepcionais a partir de Cr$ 95.000,00. Financiamento da Caixa Econômica, Cia Nova América. Av. Nilo Peçanha, 12. 8º — Fone: 42-5737. (1502) 100

CENTRO — Rua General Caldwell 88 — Predio para negocio e residencia, sem contrato, em zona sem desapropriação conforme certidão da Prefeitura, vende-se com urgência. Tratar com Cesar Leite á rua São José, 63. Telefone 22-0041 das 11 às 11,30 e das 16 às 17 horas. (2440) 100

VENDE-SE no Edificio Civitas, á Rua Mexico, 41, no 14.º pavimento, de frente, um grupo com saleta, 3 amplas salas e sanitário. Com financiamento. Tratar pelo fone 43-9682. (507) 100

CENTRO COMERCIAL — Espolio de D. Ana Pereira de Castro, leilão do sólido predio com loja e mais 2 andares á Rua São Francisco da Prainha 13, em terreno 4,55 x 17, próximo a Praça Mauá, alugado sem contrato, autorizado pelos Exmos Snrs. Herdeiros para extinção do Condominio. Venderá amanhã, quarta-feira, 19 do corrente ás 16 horas em frente ao mesmo, anuncio detalhado na "Gazeta de Noticias". (4111) 100

CENTRO — Vendo apto. para pronta entrega á Av. Beira Mar, c/ sala, quarto, banheiro e cozinha.. — Preço Cr$ 260.000,00 com financiamento. Inf. no Escritório de PERICLES DUTRA — Av. Nilo Peçanha, 155 — s. 513 — Tel. 22-2430. (4108) 100

CENTRO — Ocasião — Otimo apto. vazio gde. sala 17m2., 2 bons quartos, cozinha, banh., arm.º, área com tanque, banh.º crda, 210 mil cruzeiros, financiado, no belo Edif. R. Rezende, 21 — Inf. 25-2534, de manhã. (465) 100

VENDE-SE EM LEILÃO no dia 24 de Janeiro de 1949, pelo leiloeiro ARLINDO, ás 3 horas da tarde, em seu armazem á rua do Carmo, n. 43, JOIAS, MOVEIS e miudezas, pertencentes ao Espolio de Olga Gervais Vieira, autorisado pelo Juizo da 1.ª Vara de Orfãos e Sucessões. — Cartório do 1.º Oficio Vide anuncios detalhados no Jornal do Comércio. (4061) 100

Botafogo

BOTAFOGO — Vendo apartamento de frente, com varanda, duas salas, 2 quartos e mais dependencias e garage. Peças amplas, Entrega imediata. — MILTON MAGALHAES — Av. Erasmo Braga, 255, sala 404. — Tel. 22-6128. (523) 400

BOTAFOGO — Compro terreno em rua de 3 pavimentos, até Cr$ 350.000,00 — MILTON MAGALHAES — Av. Erasmo Braga, 255, sala 404 — Telefone 22-6128. (533) 400

BOTAFOGO — Solução rápida. — Compro casa com duas salas, 3 quartos, mesmo com terreno pequeno, — MILTON MAGALHAES — Av. Erasmo Braga, 255, sala 404. — Fone 22-6128. (532) 400

BOTAFOGO — Vendo no Ed. Vilarino, rua Voluntários da Pátria, apart. vazio, de frente, andar alto, com 1 sala, varanda, 2 quartos, banheiro, cozinha e dependencias para empregados. Detalhes, preço e condições de pagamento a combinar diretamente com OLAVO MULLER — Av. 13 de Maio 23, 7.º, s/ 715. Tel. 42-4807. Ed. Darke. (4077) 400

BOTAFOGO — Vende-se apartamento no ultimo andar do Ed. Carajás, Voluntários da Pátria 132, com entrada grande, 2 salas, jardim de inverno, 3 quartos (um sendo duplo), 2 banheiros, copa-cozinha, deposito quarto p.ª 2 empregadas, garage. Com financiamento da Caixa Economica. Fim de construção em 3 mezes. Tel. 37-3370. (3219) 400

BOTAFOGO — Edificio Villarino, Voluntários Pátria 187, vendo ótimo apartamento de frente, com grande terraço, 2 quartos e demais dependências, entrega imediata, preço 310 mil cruzeiros, ver no local e tratar com ELOY PEREIRA, Jornal Comércio, 5º and. S. 509. (38532) 400

Copacabana

COPACABANA — Posto 3 — "Ed. Tanhangá" — Vendo apto. de frente, localizado no 9.º pavto., com grande saleta, sala, espaçosa varanda, 2 quartos, escritorio, quarto de banho completo, com box, cozinha, dependencias para empreg., etc. O predio é isolado, de sólida construção, está nos arremates finais, podendo o imposto de transmissão ser pago ainda sôbre terreno e benfeitorias. Preço 350 mil cruzeiros com financiamento de Cr$ 175.000,00 pelo LAR BRASILEIRO. Tratar com AVILA / RAPOSO, na Av. Rio Branco, 91 9.º and. S. 2. Tel. 43-9480. (Ed. São Francisco). (1518) 700

VENDE-SE no posto 6, com entrega imediata um bom apartamento terreo, com 3 quartos duas salas armarios embutidos, amplas varandas, garage e demais dependencias. Preço Cr$ 400.000,00 Parte financiada pelos Comerciarios. Facilita-se o pagamento Rua Bulhões de Carvalho 77 aptº. 101 (terreo) para ver pedir as chaves pelo tel. 27-8328 e tratar pelo tel. 32-1088 com o sr. Thomas

APARTAMENTO pronto Avenida Atlantica, Edificio esquina, duas salas, quatro quartos, dois banheiros sociais, etc., garage, vende-se novo, entrega imediata. Condições pagamento a combinar. Telefonar 32-0944 para marcar encontro. (1357) 700

COPACABANA — Vendo com entrada de Cr$ 10.000,00 magnificos apartamentos de frente tendo pequena sala, amplo quarto, banheiro, cozinha, e tanque. Preço de incorporação, otimo negocio entrega das chaves improrrogavel dentro de 90 dias, mensalidades equivalentes ao aluguel. Tratar pessoalmente com GERALDO ALVES DE REZENDE á Av. Rio Branco 128 11º and. S. 1.111. (1408) 700

COPACABANA — Rua Figueiredo Magalhães n.º 85 — Vendem-se apartamentos de saleta, sala ampla, varanda, 3 quartos, banheiro em côr, louça inglesa e demais dependencias em final de construção. Fôro remido. Tem financiamento pela Caixa Econômica. Tratar diretamente com os proprietarios pelos telefones: 22-0299 e 42-0375. (2456) 700

COPACABANA — Rua Domingos Ferreira 108 — Apartamento número 601, no 6.º pavimento, com todo o conforto, em predio de esquina, será vendido pelo leiloeiro Cesar Leite, quinta-feira 27 de janeiro de 1949, ás 3 horas da tarde, em frente ao mesmo, por ordem do Juizo da 3.ª Vara de Familia. (2442) 700

COPACABANA — Vende-se a Rua Constante Ramos 35-37 uma magnifica Loja propria para comercio fino inclusive "Boite". — Tratar com o proprietario no local das 9 ás 16 horas. (28931) 700

COPACABANA — Vendo em Ed. acabado de construir, situação privilegiada, amplo e luxuoso apto. de frente com hall, um salão, grande varanda envidraçada com linda vista, enorme sala de jantar com boa varanda, 4 bons quartos, 2 banheiros, copa cozinha, dependencias de empregados e garage. — Preço 680 mil cruzeiros com financiamento e alguma facilidade de pagamento. — Detalhes — OLAVO MULLER. Av. 13 de Maio 23, 7.º, S. 715. Tel. 42-4807. Ed. Darke. (41740) 700

COPACABANA — Edificio Pensylvania Pôsto 3 — Rua Paula Freitas 61 Em final de construção e para entrega prevista dentro de 90 dias Disponiveis só dois apartamentos Ambos de frente, 3 bons quartos, vestibulo, grande living, sala de jantar, jardim de inverno, copa, cozinha, 2 banheiros nobres em cor, 2 quartos empregada e W C., área serviço. Armários embutidos, aplicações a gesso Pinturas a óleo Espaçosa garage. Parte financiada no I A. P. C 15 anos. Preço com garage, no 2º pav. Cr$ 800 000,00, e no 6º Cr$ 880.000,00. Venda direta pela Incorporadora Predial Corcovado Ltda. Av. 13 de Maio 23 (Edificio Darke) 15º andar, sala 1.532. (40825) 700

COPACABANA — Vende-se no Edificio Sumaré, á Rua Rodolfo Dantas, 16, ao lado do Copacabana Palace, no 7.º andar, ótimo apartamento com 3 quartos, 2 salas e varanda envidraçada. Tratar no mesmo endereço, apartamento 702. — Facilita-se o pagamento. (04038) 700

COPACABANA — Vendo para comerciario, apartamento de frente, incorporação no posto 4, em sua fase final, com 3 bons quartos, sala, saleta, 2 varandas, quarto de empregada e demais deps. Preço 270 mil Cr$, com 100% financiados. — Inf. rua Uruguaiana 104, sala 407. (443) 700

COPACABANA — Vendo para oficial com serviços de guerra, magnifico apartamento de frente, 1 por andar, com 3 quartos, salão e deps em construção adeantada, no posto 4; preço 330 mil Cr$, com 80% financiados pela Caixa Economica. Inf. rua Uruguaiana 104, sala 407. (442) 700

COPACABANA — Vendo em inicio de incorporação á Av. N. S. de Copacabana, esquina da Av. Prado Junior, aptos com quarto, sala, banheiro, e kitchenete e área com tanque — Preços a partir de 155.000 cruzeiros. Sinal de 10 mil durante a construção 24 prestações de 2.500 cruzeiros na entrega das chaves 10 mil cruzeiros e o restante em prestações de 2.500 cruzeiros sem juros a partir do habite-se. Tratar com Hilton Uchôa Cavalcanti. — Av. Nilo Peçanha 155, sala 512 fones 22-1569 e 42-4472.

COPACABANA — Cr$ 19.000,00 de sinal e o restante financiado em 15 anos Tabela Price, vendemos apartamentos de frente, entregues em três mêses, com sala, quarto, banheiro, cozinha e área com tanque. Tratar diretamente no local: á rua Xavier da Silveira 76, esquina de Leopoldo Miguez, Hilton Uchôa Cavalcanti e Osvaldo Macedo; á Av Nilo Peçanha, 155, sala 512 —. Telefones 22-1569 e 42-4472. (00192) 700

COPACABANA — Vendo 270.000,00 magnifico apartamento para ser entregue dentro alguns dias, com saleta, sala, 2 quartos, banheiro, cozinha, quarto e banheiro de empregada, 2 varandas, terraço serviço, tanque, andar elevado, bonita vista. Sinal 80.000,00. Financiado 102.000,00 pela Caixa Economica. 88.000,00 facilitados. Tratar com o proprietario Dr. Orlando Mesquita, A. Rio Branco, 106-108 14.º sala 1411. Tel. — 22-9008. e 42-0687. (490) 700

COPACABANA — Vendo por motivo de mudança, amplo apartamento de frente á rua Barata Ribeiro, com tres quartos, duas salas e demais dependencias. Preço 480 mil cruzeiros sendo 125 mil cruzeiros a prazo pela Caixa Economica. Informações tel. 27-8318. (505) 700

COPACABANA — Vendo ou alugo em rua paralela á Av. N. S. de Copacabana, no melhor ponto pequena loja,. Grande facilidade de pagamento. Milton Magalhães, Av. Erasmo Braga, 255 sala 404 — Fone 22-6128. (529) 700

OCUPANDO TODO O ANDAR — Vendo otimo apto. c/ esmerado acabamt. c/ 4 qts., arms. embuts., 2 salas, 2 banhs., garage, etc., Preço 870.000 cruzs. Aceito em pagto. um apto. menor. Inf. 37-7108. (4029) 700

COPACABANA — Vendo Apto. p/ pronta entrega á Av. Copacabana, com sala, varanda, 2 quartos, banheiro, cozinha e quarto para empregada com inst. Preço: Cr$ .... 280.000,00 com financiamento. Inf. no Escritorio de PERICLES DUTRA — Av. Nilo Peçanha, 155 s. 513 — Tls. 22-2430 e 22-5911. (4107) 700

COPACABANA — Rua Domingos Ferreira, 178, construção de Capua & Capua — Vendo os últimos apartamentos, sendo 2 por andar frente e fundos, com 2 boas salas, 3 e 4 quartos e outras dependencias. Facilidade e financiamento. Tratar com H. Bitton. — Av. Nilo Peçanha, 155, 6.º S. 610 — Fone — 42-9630. (542) 700

COPACABANA — Vende-se um apartamento, entrega imediata, Avenida Princeza Izabel, 38, com 3 quartos, 1 sala grande, terraços, banheiro, cozinha, quarto empregada, tanque, entrada serviço, fundos. Preço 450.000 cruzeiros. Facilita-se uma parte. Maiores detalhes S. BOSELLI. — Rua Debret, 23, 8.º andar, sala 806. Em frente Ministério Fazenda. (418) 700

CASA COPACABANA — Vende-se magnifica residencia com 3 quartos, 4 salas, 2 banheiros, grande cozinha, armarios embutidos, grande quintal, jardim, garage. Terreno de 480,00 mts.2. Preço Cr$ 600.000,00, facilitando-se o pagamento. Rua Saint Romain 137. — Tel. 27-3954. Posto 5. (440) 700

APTO. VAZIO — Vendo recem-constr. em andar alto, c/ fino acabamt. Tem 2 qts., varanda, gr. living, banh. box, ampla coz. c/ arms. embts., gr. area de serv., bom qt. e W. C. emp. GARAGE. Preço 310.000 cruzs. Inf. á Av. Almte. Barroso 2, 5.º and. sala 501 — Tel. 27-6160 c/ CARVALHO ROCHA. (4031) 700

VENDE-SE apartamento no Posto 6, á Avenida Copacabana, lado da sombra, de frente e com vista para o mar em edificio só de residência e de 2 apartamentos por andar. Tem 2 salas, 3 quartos, grande jardim de inverno, banheiro com box, copa, cozinha e dependencias de empregado. Preço Cr$ .... 600.000,000, facilitando-se o pagamento. Pronta entrega. Tambem vende-se os moveis. Telefone 27-7016. (43480) 700

COPACABANA — Vendo amplo apartamento á Av. Princeza Isabel 38, garage, 3 qs., 2 s. etc. Pronta entrega. Tel. 37-0931. (432) 700

VENDO apartamento em edificio de um por andar — 2 salas, 3 quartos, banheiro, quarto de empregada, área de serviço, elevador privativo, garage, a poucos metros da praia, com bela vista para o mar Parte financiada — Rua Domingos Ferreira — Posto 4. Telefonar — 46-0221 — Snr. ANTONIO, até 10 horas. (4092) 700

VENDE-SE EM LEILÃO — No dia 21 de Janeiro de 1949, pelo leiloeiro Arlindo, o Direito e Acão sôbre o Apartamento com acomodações para pequena familia, sito á Rua Decio Vilares n.º 360. Espolio de Olga Gervais Vieira autorisado pelo Juizo da 1.ª Vara de Orfãos e Sucessões — Cartório do 1º Oficio ás 4 horas da tarde, em frente ao mesmo. Vide anuncios detalhados no Jornal do Comércio. (4062) 700

Flamengo

APARTAMENTO — Vende-se á rua Senador Vergueiro, um lindo e confortavel apartamento, tendo 2 salas, 3 quartos, 3 varandas, 2 banheiros, copa e cozinha, garage, 2 quartos e banheiro para empregada. Tratar no Restaurante Bandeirantes ou pelo telefone 25-4038. (28853) 900

FLAMENGO — Vendo apt.º pronto, 1 sala, 3 quartos demais dependências. Preço: 350 sendo 50 no ato e o saldo financiados. Detalhes — OLAVO MULLER — Av. 13 de Maio, 23 - 7.º - s/ 715 — Tel. 42-4807 — Ed. Darke. (1368) 900

FLAMENGO — Leilão judicial — Confortável apartamento á Rua Buarque de Macedo, 23, apt.º 404, com uma sala, 4 quartos, banheiro completo cozinha, área com tanque, e acomodações para empregada pertencente ao Espolio de Ismael José Corrêa, será vendido em leilão hoje, terça-feira, 18 de janeiro de 1949, ás 16,00 em frente ao mesmo pelo leiloeiro Affonso Nunes, autorizado por alvará do MM. Sr. Dr. Juiz de Direito da 1.ª Vara de Orfãos e Sucessões — 1.º Oficio. — Mais inf. 22-3111 Vide anuncios detalhados na Gazeta de Noticias. Visitas a partir do próximo dia 15 em diante das 15 ás 17 horas. (4095) 900

FLAMENGO — Vendo apartamento de frente, com grande varanda, 2 salas, 2 quartos, quarto e banheiro de empregada e ótima área. Preço 350.000 cruzeiros, com 200.000 cruzeiros financiados. Entrega imediata. — MILTON MAGALHAES — Av. Erasmo Braga, 255, s/ 404. Fone 22-6128. (521) 900

FLAMENGO — Bel. apt.º pronto andar alto, sala, qt.º, cozinha, varanda, banh., quarto e banh. cd.ª área c/ tanque, 195 mil cruzeiros, financiado, no bel. Edif. R. Carvalho Monteiro, 43. Inf. 25-2534, de manhã. (466) 900

FLAMENGO — Apartamento para entrega imediata, de frente, com 3 qs. 1 sala, "hall", grande varanda, banheiro completo com "box" cozinha, quarto e dependencias de empregado — Cr$ 350.000,00, com grande financiamento de 20 anos. Ver e tratar diretamente com o proprietário á rua Honorio de Barros, 38, apart. 202. (545) 900

Gávea

LAGOA — Vendo terreno no alto da rua Sacopan rua que futuramente ficará ligada ao bairro de Copacabana. Pagamento 20% da entrada e o saldo em 120 prestações. Mais detalhes com LANZONE, das 13 ás 16 horas — Fone 42-4553. (26932) 1001

JARDIM BOTANICO — Apartamento pronto para habitar, para contribuintes do IPASE, vende-se esplendido de frente recém-construido com sala, varanda, 3 dormitórios e dependencias de empregada. Preço: 280 mil cruzeiros com 72.000,00 de entrada e o saldo financiado. Detalhes com ENIR LTDA. Av. Graça Aranha, 416, 8.º, salas 818/819 — Tels.: 42-9012 e 32-7645. (1481) 1001

GAVEA — Vendo apartamentos em Ed de 3 pavimentos com varanda, saleta, sala, 2 quartos e mais dependencias. Preços a partir de Cr$ 180.000,00 com 70% financiados. Para associados do I.P.A.S.E. 80% financiados — MILTON MAGALHAES — Av. Erasmo Braga, 255, s/ 404. Tel. 22-6128. (550) 1001

Glória

GLORIA — Vendem-se os últimos apartamentos para pronta entrega. Rua Candido Mendes nº. 71. Grande parte financiada a 9% em 15 anos. Tratar diretamente com os proprietários e construtores á rua da Quitanda nº. 74 — 3º. andar. (01323) 1.100

Grajaú

GRAJAU' — Vende-se ótima casa de dois pavimentos desocupada, pintada de novo, com jardim na frente e de um lado, Garage, pequeno quintal, Varanda, dois halls, bôa sala de jantar, 4 quartos independentes, dois banheiros, copa, cozinha com armários embutidos, terreno de 10 x 16,50, á Rua Henrique Morize, 89. Chaves no 77 com D. Léa ou D. Filinha. Preço: Cr$ .... 350.000, á vista. Tratar com o Sr. LAIS — Fone 43-0159. (1472) 1200

GRAJAÚ — Vendo apartamentos, com sala e quarto, 2 e 3 quartos, sala e 3 quartos e sala e 4 quartos e dependencias, tendo um garage, a partir de Cr$ 100.000,00. com grande financiamento pela Tabela Price, ABEL PINTO — Avenida Rio Branco, 134, 5.º, sala 505. (503) 1200

Ipanema

AV. ATLANTICA — Vendo Cr$ 900.000,00, edificio luxuoso, apartamento com 4 quartos, 3 salas, 2 banheiros luxuosos, varanda, 2 quartos para criados, garage, etc. facilito pagamento a longo prazo. THEOPHILO DA SILVA GRAÇA, av. Nilo Peçanha n. 26, 7.º sala 712-3. (32560) 1300

IPANEMA — Apartamentos. Vendemos em edificio de 3 andares, já concluido e com "habite-se", para posse imediata, tendo 2 apartamentos de frente por andar, com uma sala, 3 dormitorios com armarios embutidos, cozinha, banheiro com box, vestibulo com circulação independente, quarto e W.C. para empregada, hall de serviço e área com tanque. O predio está localizado no lado da sombra. Ver á rua Montenegro, 171 e tratar na CONSTRUPAN LTDA á rua S. José, 85, 2.º andar, sala 214. Tel. 42-3520. (4067) 1300

IPANEMA — Vende-se uma boa propriedade, propria para familia de tratamento, 2 pavimentos, com garage, entrega no ato da escritura definitiva, pode ser visitada á Avenida Henrique Drumond, 148. Preço 1.200.000 cruzeiros. Tratar á rua Debret, 23, 8.º andar, salas 806 e 807, das 8,30 ás 11,30 horas e das 13,30 ás 17 horas. Telefones 22-6612 e 42-3303 — S. BOSELLI. (417) 1300

IPANEMA — Vendo próximo á praia, apart. vazio, de frente, c/ 3 quartos, 1 gr. sala, etc. Preço 350.000 cruzs. Aceito em pagamt.º um em Copacab. de 1 a 2 quartos. Inf. 37-7108. (4030) 1300

Laranjeiras

JARDIM LARANJEIRAS — Apartamentos prontos com 70% financiados, vendem-se magnificos e espaçosos, em edificio de 2 por andar, constando de varanda, grande sala, 3 dormitórios, dependências de empregados e área de serviço. Preço: de Cr$ 230.000,00 á Cr$ .... 270.000,00. Vêr á rua Itaberá, 86 e tratar com a ENIR LTDA. Av. Graça Aranha, 416, salas 818/819 — Tels.: 42-9012 e 32-7645. (1486) 1400

LARANJEIRAS — Edificio Nevada — Rua das Laranjeiras 285 — Vendemos em construção adiantada e para entrega em seis meses, apartamentos de 3 e 4 quartos, duas salas, dois banheiros etc. Financiamento Caixa Econômica — 15 anos tabela Price. Aptº três quartos, duas salas etc Cr$ 380.000,00; quatro quartos etc. Cr$ 450 000,00. Facilidades razoáveis parte não financiada. Tratar diretamente Incorporada Predial Corcovado Ltda. Av. 13 de Maio, 23 (Edificio Darke) 15º andar. s/1532. ([illegible]) 1200

IMOBILIÁRIA CIVIA S.A.

VENDE

CENTRO

GRANDE OPORTUNIDADE — A Avenida Presidente Vargas, próximo á Av. Rio Branco, ótimo andar em prédio terminado de construir, com 11 salas, saletas e sanitários, tendo uma área de 528,00m2. — Preço: Cr$ 1.749.000,00 (preço do m2 Cr$ 3.300,00) com parte financiada.

FLAMENGO

LOJAS — A rua Marques de Abrantes, próximo á Praça José de Alencar, ótimas lojas. Preços a Cr$ 100.000,00 e Cr$ 160.000,00 tendo 70% financiados.

COPACABANA

No Edificio Barão de Itapetininga, a poucos metros da Av. Atlantica, em construção adiantada, magnificos apartamentos (2 por andar) de frente, constando de: 1 e 2 salas, varanda, 2 e 3 quartos, armários embutidos, banheiro completo, cozinha, quarto e dependências de empregada. Preços a partir de Cr$ 335.000,00 com parte financiada, em 15 anos, Tabela Price, juros de 8% ao ano e grande facilidade de pagamento da parte não financiada.

LARANJEIRAS

Em zona exclusivamente residencial, ótimos terrenos (não são planos) com um minimo de 20 metros de frente e belissima vista. Preços a partir de Cr$ 120.000,00 com 70% financiados.

LUXUOSO APARTAMENTO

Vende-se luxuosissimo apartamento com 80% financiamento, ocupando todo ultimo andar, tendo 1.465,00m2 de área e com elevador privativo e constando de: grandes terraços em toda volta, hall de entrada com piso de mármore, toilete, chapelaria, living-room com 61,60m2 com piso em mármore, salão de jantar com 38,40m2, sala de almoço, sala de musica com 32,00m2, biblioteca, grande jardim de inverno com piso em mármore, 6 quartos, três banheiros em côr, rouparia, ampla copa, cozinha, 2 quartos e banheiro para empregados e garage para dois automóveis.

ALUGA

CENTRO

AV. PRESIDENTE VARGAS — Em Edificio recém-construido, do lado da sombra, magnificos andares com sete conjuntos de salas e banheiro privativo para cada conjunto. Estes conjuntos também são alugados em separado.

AV. RIO BRANCO — Em frente ao Hotel Avenida, magnifica sala com banheiro próprio, para escritório comercial e outros ramos de negócio.

FLAMENGO

APARTAMENTO — De frente, acabado de construir, com 2 amplas salas, magnifica varanda fechada, 4 quartos, 2 banheiros nobres, 2 quartos de empregado e banheiro, copa, cozinha, etc. — Aluguel Cr$ 5.800,00

LOJA — Próximo ao Catete, e ao Largo do Machado, com instalação sanitaria e grande sub-solo

Av. Rio Branco, 311 - Ed. Brasilia - 2º and. - 22-2141 ★ 22-1848 ★ DAS 9 ÀS 18 HS.

BAIRRO Jardim Laranjeiras, Rua Itaberá, 224, apart. 302. Vende-se por Cr$ 300.000,00 otimo apartamento pronto, com grande sala de jantar, 3 quartos, cozinha esmaltada, banheiro em côr, varanda, quarto e dependencias para empregado, garage, 5 armarios embutidos e deslumbrante vista. Tem financiamento de Cr$ 122.000,00 pela Caixa Economica. Pode ser visto durante o dia. Tratar com o proprietario durante a noite pelo telefone 37-4151. (3236) 1400

CASA desocupada — Laranjeiras — Vende-se com 3 qts., 2 salas etc. Entrega imediata. Precisa reparos. Telefone 25-0120.. (1439) 1400

LARANJEIRAS — Vendo otima casa situada em centro de terreno, com duas grandes varandas, saleta, duas salas, amplo escritorio, quatro quartos, 2 banheiros completos, 2 quartos de empregadas, mais dependencias e garage. Preço Cr$ 1.500.000 cruzeiros — MILTON MAGALHAES — Av. Erasmo Braga, 255, sala 404 — Fone 22-6128. (531) 1400

LARANJEIRAS — Vende-se lindissimo apartamento em lugar alto com deslumbrante vista, muito amplo, tendo varanda de 16 m2., sala com 27m2., 3 quartos, de 16 a 18m2. banheiro em côr, ampla cozinha, dependencias de empregados, quintal e garage, pinturas a óleo. Preço Cr$ 350.000,00, facilita-se o pagamento. Vêr á rua Alice n. 440 e tratar á rua Mexico, 41, 3º, com Pinheiro. (565) 1400

Leblon

LEBLON — Vendo Cr$ 400.000,00, junto á praia, terreno medindo 12x30, facilito pagamento. — THEOPHILO DA SILVA GRAÇA — Av. Nilo Peçanha, 26, 7.º, s/ 712/3. (32559) 1500

LEBLON — Vendo á Av. Ataulfo de Paiva, moderna resid. em centro de terreno de 11x20 ms., de 2 pavs., tendo 4 qs., 2 s., varandas, depends. empr. e garage Entrega imed. Preço: 630.000,00, Posso facilitar 300.000,00 em 2 anos. Infs. e visitas com JOHN R. AMARAL SCHAEFER — Rua Senador Dantas, 118, s/ 818 — 42-8305. (4046) 1500

LEBLON — Vende-se á Av. Visconde de Albuquerque n. 199, casa em centro de terreno, com acabamento de luxo. Está desocupada. Base Cr$ 1.200.000,00, com 50% financiados. Ver no local e tratar á rua Buenos Aires, 17, com o Snr. Sebastião. (4021) 1500

Lins Vasconcelos

LINS DE VASCONCELOS — Rua Maria Antonia — Vendem-se ótimos apartamentos com 3 quartos, saleta, sala, banheiro completos, cozinha e dependências de empregados e casas com 2 quartos sala, banheiro completo, cozinha e quintal. Facilita-se parte a longo prazo pela Tabela Price. Para maiores informações á Av. Churchill 94, 12º, sala 1206 ou pelo fone: 23-0299, diretamente com o proprietário. (2455) 1700

LINS E VASCONCELLOS — Bôca do Matto — Leilão judicial — Affonso Nunes, autorizado por alvará do MM. Sr. Dr. Juiz de Direito da 3ª Vara de Orfãos e Sucessões — 2º oficio — venderá em leilão, 4ª-feira, 26 de janeiro de 1949 ás 16,00 horas em frente ao mesmo, predio residencial á rua Fabio da Luz n. 328 tendo uma sala, dois quartos etc., tendo o terreno 1,50 até 50,00 alargando ai para 11,65 por mais 30,00; alargando-se novamente para 23,00 até a linha dos fundos por mais 58,00 de extensão tendo do lado direito uma linha de 138,00 mets., Espólio de João Peres. Mais inf. 22-3111. Vide anuncios detalhados na "Gazeta de Noticias". (4099) 1700

Santa Teresa

VENDE-SE, — nesta aristocratico bairro, uma magnifica e confortavel residencia, caprichosamente mobilada, para familia de alto tratamento, legações, etc. Mais informações, marcar hora para visita-la, e tratar á Avenida Rio Branco, 106 e 108 — 11.º andar, sala 1.109, das 11 ás 12 e das 17 ás 19 horas. Tels. 32-7655 e 32-6705. (514) 2100

VENDE-SE nesta pitoresco e saluberrimo bairro, um ótimo terreno de 50 x 75 metros. Situação privilegiada. Vista deslumbrante. Preço 700 mil cruzeiros. Facilita-se parte do pagamento. Tratar á Avenida Rio Branco, 106—108, 11.º andar, sala — 1.109, das 11 ás 12 e das 17 ás 19 horas. — Tels. 32-6705 e 32-7655. (513) 2100

São Cristóvão

São Christovão Espolio de D. Ana Pereira de Castro leilão da grande área de terreno com 25 x 74 ou sejam 1.850 m2. a Rua Olympio de Melo 547 trecho final da Rua São Luiz Gonzaga prestando-se para industria ou garagem. Carneiro autorizado pelos Exmos. Snrs. herdeiros para extinção do Condominio venderá sexta-feira 21 do corrente ás 16 horas em frente ao mesmo anuncio detalhado na Gazeta de Noticias. (4112) 2200

Tijuca

TIJUCA — Leilão Judicial — Affonso Nunes, autorizado por alvará do MM. Sr. Dr. Juiz de Direito da 1.ª Vara de Orfãos e Sucessões — 2.º oficio — venderá em leilão, terça-feira, 25 de janeiro de 1949 ás 17,30 em frente ao mesmo, otimo predio residencial edificado em terreno de 9,30 x 29,50 tendo 2 salas, 7 quartos e demais acomodações, pertencente ao Espolio de Luiz Eugenio Aires dos Santos, sito á Rua José Higino 116. Mais inf. 22-3111. Vide anuncios detalhados na Gazeta de Noticias. (4101) 2500

TIJUCA — Leilão judicial — Otimo lote de terreno, sito á Rua Maria Amalia — localizado a 96,70 depois do n. 501 — medindo 11,00 de frente por 38,70 de extensão, pertencente ao Espolio do dr. Agostinho Medici, será vendido em leilão, quinta-feira, 27 de janeiro de 1949, ás 16,00 horas em frente ao mesmo, pelo leiloeiro Affonso Nunes, autorizado por alvará do MM. Sr. Dr. Juiz de Direito da 2.ª Vara de Orfãos e Sucessões — 1.º oficio. Mais inf. 22-3111. Vide anuncios detalhados na Gazeta de Noticias. (4100) 2500

TERRENO NA TIJUCA — Vende-se por 130.000 cruzeiros, com facilidade de pagamento, 12 x 30 á rua Henrique Fleiuss junto e depois do predio 305, descortinando belissima vista panorâmica. Local saluberrimo e fresco, junto á floresta. Saltar no ponto final do bonde Aguiar-Fabrica. O proprietario rua Candelaria 71, sob. sala 3, tel. 23-2292. ([illegible]) 2500

TIJUCA — Vende-se ou aluga-se a confortavel residencia da rua Barão de Ubá 458, proximo da rua Haddock Lobo. Tem 9 quartos, 5 salas, 2 banheiros, copa, cozinha, despensa, garage para 2 carros, jardim, horta e outras comodidades. Pode ser vista hoje, terça-feira, somente das 15 ás 18 horas. (4042) 2500

TIJUCA — Vendo no inicio da Rua Conde de Bonfim, otima casa com grande numero de salas e quartos, varias outras dependencias fora. Construida em centro de terreno, de esquina, com 2.278 m2. Proprio para embaixada, hotel, casa de saúde ou laboratorio. Planta e mais informações com Milton Magalhães. Av. Erasmo Braga, 255 s/ 404 — Fones 22-0128 e 42-4956. (530) 2500

PRAÇA AFFONSO PENNA — Vende-se grande e sólido predio á rua Martins Pena, 47. Está desocupado. Pode ser visto das 9 ás 17 horas. Tratar com o Sr. VIANA, á rua do Ouvidor 50, 2.º andar. (552) 2500

APARTAMENTOS PARA RENDA — Vendo proximo a Praça Saens Pena Edificio com 12 apartamentos terminado de construir. Renda bruta anual Cr$ 245.000,00. Preço Cr$ 2.200.000,00 sendo Cr$ 750.000,00 financiados. Tratar das 16 ás 18 horas com o sr. Alcebiades a rua Miguel Couto n. 27-A — sala 304. (564) 2500

HADDOCK LOBO, 31 — Centro Comercial. Espolio de D. Ana Pereira de Castro, leilão de grande prédio com dois pavimentos em centro de importante área de terreno de 18 x 53, zona de 8 pavimentos, futuramente ficará de esquina com á rua Zamenhof, Carneiro autorisado pelos Exmos. Srs. herdeiros para extinção do condominio, vende hoje, 3.ª-feira, 18 do corrente ás 16 horas em frente ao mesmo. Vide Gazeta de Noticias. (4110) 2500

Urca

APARTAMENTOS — URCA — Vendem-se otimos apartamentos para serem entregues em 30 dias com linda vista para a Guanabara, á Avenida São Sebastião, n. 111, com sala, um ou dois quartos, banheiro, cozinha e dependencias para criada. Preços a partir de Cr$ 150.000,00 com parte financiada pela Caixa Econômica. Tratar á Avenida Rio Branco, 134 — 6.º andar. (25806) 2600

URCA — Vende-se de frente, com vista para o mar, otimo apartamento de luxo, á rua Irineu Marinho, entrega imediata, com ampla sala, 3 grandes quartos, saleta envidraçada, banheiro completo, cozinha espaçosa, armarios embutidos, quarto e banheiro de empregado, varanda com 9 metros de comprimento para Avenida São Sebastião, com lustros de luz fluorescente, cortinas de luxo e telefone. Sendo 70% financiado a LONGO PRAZO. Ver e tratar com o sr. Rocha — Telefone 46-0077. (4069) 2600

Subúrbios da Central

MADUREIRA — Estrada Marechal Rangel — Esquina da Rua Professor Burlamaqui. — Bom terreno com 11 x 43 x 33, será vendido definitivamente, pela melhor oferta, quarta-feira, 26, de janeiro de 1949, ás 3 horas da tarde, em frente, pelo leiloeiro Cesar Leite, por ordem do Juizo da 3.ª vara de Orfãos e Sucessões, no inventario de Joaquim Coutinho Junior. (2441) 2800

RIACHUELO — LEILÃO JUDICIAL — Affonso Nunes, autorizado por alvará do M. M. Sr. Dr. Juiz de Direito, da 1.ª Vara de Familia. Venderá em leilão, amanhã, quarta-feira, 19 de janeiro de 1949, ás 16 horas, em frente ao mesmo, pequeno prédio á Rua Ana Neri 2160 dividindo-se em 3 comodos forrados e assoalhados, edificado em terreno de 5,69 x 12,80 Mais inf. 22-3111. Vide anuncios detalhados na Gazeta de Noticias. (4094) 2800

SANTA CRUZ — Vende-se otimo terreno Av. Izabel junto ao n. 350 com 100m. de frente e área de 12,00 m2. Preço 150 mil cruzeiros á rua 1.º de Março 6, 7.º andar sala 1. (468) 2800

CASCADURA — Quatro prédios otimamente localizados em rua calçada, junto aos trens eletricos, sitos á Rua Cerqueira Daltro ns. 362, 364 e 366, sendo que os predios da avenida de ns. I e II têm 2 salas, 1 quarto, cozinha, etc. ás casas de frente de rua de ns. 364 e 366 dividem-se em 2 salas, dois quartos, cozinha, etc., serão vendidos em leilão, juntos ou separadamente segunda-feira, 24 de janeiro de 1949, ás 16 horas, em frente aos mesmos. Mais inf. — 22-3111. Vide anuncios detalhados na "Gazeta de Noticias". (4096) 2800

Jacarepaguá

JACAREPAGUA' — Terreno. — Vendo com 20 por 96 de fundo na Estrada do Pau Ferro. Local de próxima passagem de ônibus. Preço base 70 mil cruzeiros. — Aceito ofertas. Tel. dias uteis das 8 ás 10 horas da manhã para 27-2500. (430) 3001

Méier

MEYER — Casas pronta entrega com 70% financiados em 15 anos, vendem-se duas de dois pavimentos em bairro novo, ruas asfaltadas, luz, gás, telefone e constando de jardim, entrada para auto varanda, 2 salas, 3 dormitórios, banheiro completo, copa-cozinha, dependencias de empregada e grande quintal. Preço Cr$ 285.000,00. Detalhes com a ENIR LTDA — Av. Graça Aranha, 416, 8.º salas 818-819. Tels. 42-9012 e 32-7645. (1482) 3100

MEIER — Vende-se magnifica residencia nova e vasia á rua Dona Claudina, 129. 2 salas, 3 quartos, escritorio, copa, cozinha, banheiro completo, quarto de empregada, tanque coberto, quintal e grande garage. Preço Cr$ 400.000,00. Facilita-se. Sociedade Imobiliária Garrido Ltda. Travessa Ouvidor, 7 — 4.º. Telefones 43-2200 e 43-3896. (4087) 3100

Sub. da Leopoldina

CORDOVIL — Leilão judicial — Affonso Nunes, autorizado por alvará do M. M. Sr. Dr. Juiz de Direito da 1.ª Vara de Orfãos e Sucessões — 2.º oficio — Venderá em leilão, terça-feira, 25 de janeiro de 1949, ás 16 horas, em frente ao mesmo, pequeno predio edificado em terreno de 8,00 x 45,00, sito á Rua Araúna 59 — (atual) (antiga rua Miguel Bruno) dois quartos, duas salas, etc. pertencente ao Espolio de Osorio Martins de Oliveira. Mais inf. 22-3111. Vide anuncios detalhado na "Gazeta de Noticias". ([illegible])

PRÉDIOS — VENDEM-SE

2 prédios com altos e baixo forma de apartamento tendo o de baixo 3 quartos, duas salas, copa, cozinha e banheiros com varanda e quintal, quarto empregada e o de cima tem 4 quartos e 2 salas, copa, cozinha, quarto de empregada, banheiros terraço. Vende-se juntos ou separados. Negócio direto.

Travessa Affonso na Tijuca. Tratar com Baptista, Rua Uruguayana 26. (4047) 91

PRÉDIO — CENTRO

VENDE-SE COM 9 PAVIMENTOS ESPLENDIDA LOJA
Próprio para banco ou grande Cia.
Tratar Sr. Pereira — Até 10 horas — Tel. 46-0221 (04093) 91

CASA E GALPÃO PARA INDÚSTRIA

Vendem-se, localizados em terrenos de 1.232 m2, com entrada para caminhão por duas ruas. O prédio mede 198 m2, confortável residência, com 4 quartos, 2 salas, banheiro completo, copa e cozinha. O galpão mede 224 m2, ótimo para fábrica, laboratório, oficina, etc. Tem instalações de fôrça, luz, gás, telefone e água em abundancia. Ver e tratar à rua Piauí 129, Todos os Santos. Parada de ônibus na porta. (1366) 91

VENDE-SE URGENTE ÓTIMO TERRENO
LEBLON, ZONA COMERCIAL, 6 PAVIMENTOS.
PREÇO BARATO.
TRATAR 26-7107 c/Dna. MARGARIDA. (1350) 91

LOJA

CENTRO — Rua Riachuelo, 121 — Vende-se com "habite-se", área 205m2. Preço Cr$ 850.000,00. Financiamento Caixa Econômica Cr$ 300.000,00. Restante a combinar. Tratar na Cia. Nova América. Av. Nilo Peçanha, 12 - 8.º — Fone: 42-5737. (01501) 91

CLIMA SAUDÁVEL

Vendem-se na FAZENDA DAS PEDRAS RUIVAS, entre Miguel Pereira e Pati do Alferes, lotes, granjas e sitios, com facilidades de pagamentos. Informações á Av. Beira Mar, 262 - 9.º — Telefone 22-7666. Precisa-se de corretores. (42847) 91

LOJAS EM COPACABANA

Vendem-se loja, sobre-loja e sub-solo, que poderão ser subdivididos, á rua Raimundo Correia, 20. Tratar pelo tel. 22-7666. (42836) 91

VENDE-SE um terreno com uma casa na frente e 1 meia agua nos fundos com bons inquilinos. Vêr a Rua Tenente Palestrino 174. — Preço 50.000 aceita-se oferta, tratar á Rua Major Conrado n. 353. Cordovil — Sr. Belmiro. (467) 3200

PENHA — Leilão judicial — Affonso Nunes, autorizado por alvará do M. M. Sr. Dr. Juiz de Direito da 2.ª Vara de Orfãos e Sucessões — 2.º oficio — venderá em leilão, sexta-feira, 21 de janeiro de 1949, ás 16,30, em frente ao mesmo predios sitos á Rua Irapuá, ns. 89 e 89-A ambos divididos em quarto, sala, cozinha, edificado o 1.º em terreno de 6,60 x 29,50 e o 2.º com 1,40 até 29,50 onde alarga para 8,00 por 49,00 de um lado e 47,50 do outro pertencentes aos Espolios de Francisca Rosa Pereira e outra. Mais inf. 22-3111. Vide anuncios detalhados na Gazeta de Noticias. (4097) 3200

Petrópolis

PETROPOLIS — Vendemos uma otima casa, á rua Elmilio Zaloar, 65 — Cremeri — constando de varanda, living-room, sala de jantar, 3 quartos, quarto de banho completo, copa, cozinha, W. C. de empregada, garage e demais dependencias de serviço. Preço: Cr$ 400.000,00, Financiamento: Cr$ 135.000,00, pela Caixa Economica do Estado do Rio, com prestações mensais de Cr$ 1.500,00, podendo facilitar a parte a vista. Construção terminada recentemente. Tratar na Construtora Artécnica Ltda., á Av. Rio Branco, 128 — 12.º andar, sala 1204 — Tel. — 42-3262. (27917) 3500

PETROPOLIS — Vendemos no Edificio Marajó, á rua João Pessoa, 151, de Petropolis, o apartamento n. 802, com saleta, sala, três quartos, quarto de banho completo, copa, cozinha, quarto de empregada, W. C. e demais dependencias de serviço, com apenas 60.000 cruzeiros de parte a vista. — Tratar diretamente com o proprietario, á Av. Rio Branco 128, 12º andar, sala 1204 — Tel. 42-3262. (27916) 3500

NOGUEIRA (BONCLIMA) na Estrada União e Indústria, Quilômetro 7, número 7162, a 14 quilômetros de Petrópolis, altitude 700 metros, vende-se para entrega imediata, ótima residência, em terreno de 5.500 metros quadrados com telefone e abundante água de nascente. Informações: na mesma ou no Rio, rua Pharoux 19, fone 42-6361. Preço liquido Cr$ 675.000,00. Facilita-se cinquenta por cento do pagamento. (02030) 3500

ITAIPAVA — Confortavel residencia mobilada. Fruteiras nacionais e européias. Fones: Rio 25-4084 — Itaipava 38. (543) 3500

PETROPOLIS — Apartamentos — Cr$ 90.000,00 — Vendem-se em pinturas, no centro, junto á Prefeitura, com saleta, quarto com armário embutido, banheiro completo e kitch. — Tratar pelo telefone 37-0291 (4073) 3500

Teresópolis

TERESOPOLIS — Vendo otimo lote de 24 x 40, na Estrada do [illegible] 3800

TERESOPOLIS — Estrada da Ermitage e rua Manoel Lebrão 1:445 — Otima e confortavel residencia em terreno magnifico, será vendida, difinitivamente, pelo leiloeiro Cesar Leite, em seu armazem a Rua São José, 63, terça-feira 25 de janeiro de 1949, ás 3 horas da tarde, por alvará do Juizo da 2.ª Vara de Orfãos e Sucessões, no inventario de ERNEST FRANÇOIS DE PRETER. (2443) 3600

TERESOPOLIS — Ermitage — Vende-se casa em centro de terreno localizada na Estrada da Ermitage n. 374. Informações no local ou pelo tel. 2480. (3279) 3600

Fazendas e Sítios

SITIOS, Week-End, aviarios: Em Nova Iguaçu, vende-se otimas areas a partir de 2.000 m2. 40 x 50, ou 5.000 m2. plantadas ou sem plantação, a partir de Cr$ 10.000,00 em prestações mensais de Cr$ 240,00. Informações c/ Da. MATHILDE, tel. 27-7690 ou Francisco Sá, 90 c/ 5. (4116) 3700

FAZENDA em Miguel Pereira — Vendo para recreio e renda, dista do Rio 2 horas; clima saluberrimo, altitude 600 m. Mede 15 alqueires geometricos em culturas diversas, matas, pastos e pomar com variadas fruteiras, casa de residencia com 10 amplas dependencias mobiladas, 3 garages, casa do administrador e 5 ditas de colonos meieiros, piscina e lago, criação de carpas, bosques e jardim, escritorio, estribarias, pocilga e aviario completo, cavalos, arreios, charretes, carroça e ferramentas de lavoura. Esta propriedade tem muitas nascentes de agua potavel. Trata-se á Av. Rio Branco, 111, sala 107. Tel. 43-6766 — Sr. Soares Facelito. (463) 3700

Arquitetura e construções

AOS SRS. ENGENHEIROS E CONSTRUTORES
A INSTALADORA ELÉTRICA TOMZHINSKI LTDA.
comunica que se acha aparelhada para executar qualquer serviço de instalação elétrica em prédio ou edificio de apartamentos. Rua México n. 148 - 8.º - sala 803 — Telefone 27-3973. (40033) 3800

VENDE-SE

Casa desocupada á Rua Custodio Serrão 17. Informações: 27-9454. (28829) 91

EMPREGO DE CAPITAL

Compro aptos. p/ renda em qualquer bairro da Cidade, como também terrenos c/ gabarito até 6 pavts., bem localizados. Não interessam [illegible] intermediários. [illegible] n.º 550. (550) 91

SÃO-LUIZ · PALACIO · RIAN · CARIOCA

hoje

ÀS 2-4-6-8 10

UNIVERSAL-INTERNATIONAL apresenta

CHARLES BOYER

"VINGANÇA PÉRFIDA"

("A WOMAN'S VENGEANCE") [illegible] ATÉ 14 ANOS

com ANN BLYTH · JESSICA TANDY

SIR CEDRIC HARDWICKE · MILDRED NATWICK

Acompanham Complementos Nacionais

Direção e produção de ZOLTAN KORDA

TODOS OS DOMINGOS ÀS 10½ HORAS DA MANHÃ AVANT-PREMIÈRE no SÃO-LUIZ

OS AMORES E MUSICAS DE TCHAIKOVSKY

Sinfonia TRÁGICA

SONG OF MY HEART

CINELÂNDIA JORNAL

FRANK SUNDSTROM

AUDREY LONG

Sir Cedric HARDWICKE

3.ª Semana!

IMPERIO FONE 22.9348

Hoje

Horario 2-3.40-5.20-7-8.40-10.20

TODOS OS DOMINGOS ÀS 10½ HORAS DA MANHÃ AVANT-PREMIÈRE no SÃO-LUIZ

VITORIA FONE: 42.9020 · AMERICA FONE: 48.4519

2.ª Semana!

HOJE HORARIO 2 4 6 8 10 HORAS

EM TECNICOLOR ✶ AS AVENTURAS DE

ERROL FLYNN · OLIVIA de HAVILLAND

BASIL RATHBONE · CLAUDE RAINS

Robin Hood

(THE ADVENTURES OF ROBIN HOOD)

IMPR. ATÉ 10 ANOS

COMPLEMENTOS NACIONAIS

TODOS OS DOMINGOS ÀS 10½ HORAS DA MANHÃ AVANT-PREMIÈRE no SÃO-LUIZ

COMPANHIA PORTUGUEZA DE REVISTAS

ANTONIO SILVA

IRENE IZIDRO

RIBEIRINHO

JOÃO VILARET

na revista em 2 atos e 23 quadros

TIRO-LIRO-LIRO

Hoje, sessões às 20 e 22 horas — Preços populares.
Bilhetes à venda desde às 11 horas. Tel.: 22-0271.

TEATRO REPUBLICA

TEATRO JARDEL · Av. Copacabana esquina de Bolivar · Tel. 27-8712

HOJE: SESSÕES Às 8 e às 10 Horas

COLÉ E SUA COMPANHIA DA QUAL FAZ PARTE A INIMITÁVEL Aracy CORTES

APRESENTANDO A MAIS ENGRAÇADA E ORIGINAL REVISTA CARNAVALESCA de GEYSA BOSCOLI e LUIZ IGLÉSIAS

"BANANA NANICA"

(TRAJE ESPORTIVO)

Com criticas politicas e todas as musicas do CARNAVAL

Eu quis fazer do meu noivo um rapaz elegante

Verídico e alucinante caso de amor vivido

QUANTO E' MAU SER BOA! — EXPLICAÇÃO DOS SONHOS

Você desconfia fàcilmente dos outros? — A valsa do imperador

Os Dez Mandamentos do Perfeito Marido — Canções, etc.

Leia o excepcional n.º 8 de GRANDE HOTEL — Cr$ 2,00 — Nas bancas

CORTINAS - TAPETES PASSADEIRAS

Tecidos para cortinas

Móveis para varanda e jardim

Toldos de lona

Chapéus de sol para praia

Tapetes para lado de cama

de pelúcia	Cr$ 119,50
com desenhos	Cr$ 42,00
de lã	Cr$ 89,50

Tapetes finíssimos para salas de visitas

com 1m,30 x 2m,00	Cr$ 364,00
com 1m,60 x 2m,30	Cr$ 515,20
com 2m,00 x 3m,00	Cr$ 846,00

Tapetes de lã para salas de visitas

com 1m,40 x 2m,00	Cr$ 793,00
com 1m,70 x 2m,40	Cr$ 1.157,00
com 2m,00 x 3m,00	Cr$ 1.698,00
com 2m,50 x 3m,50	Cr$ 2.478,00

Tapetes bouclé para salas de jantar

com 1m,40 x 2m,00	Cr$ 480,00
com 1m,70 x 2m,00	Cr$ 700,00
com 2m,00 x 3m,00	Cr$ 1.031,00

	Largura	Preço por metro
Veludo Inglês para cortinas e móveis	1m,30	Cr$ 99,50
Finíssimo voil suisso	1m,50	Cr$ 62,50
Finíssimo voil suisso	1m,12	Cr$ 49,50
Voil de algodão	1m,30	Cr$ 31,50
Voil de seda	1m,30	Cr$ 34,50
Etamines em côres lisas para cortinas	1m,30	Cr$ 17,90
Etamines com desenhos e côres a escolher	1m,30	Cr$ 22,50
Etamine lisas	1m,30	Cr$ 17,90
Linho Inglês estampado	1m,30	Cr$ 79,00
Gobelins para móveis	1m,30	Cr$ 59,50
Damasco de seda	1m,30	Cr$ 89,50
Moirees de tôdas as côres	1m,30	Cr$ 30,00
Gorgurões lisos de todas as côres	1m,30	Cr$ 35,00
Oleados Inglêses para mêsa	—	Cr$ 34,00
Chapeus de sol para praia côres sortidas — um:		Cr$ 175,00
Panos aveludados para mêsa com 1m,50 x 1m,50		Cr$ 176,00

Aspiradores de fabricação inglêsa modêlo 1948 — Preço: Cr$ 840,00

VENDAS A VISTA E EM

10 Prestações

CASA FERNANDES

RUA SETE DE SETEMBRO, 186

FONES: 43-4001 e 43-4003

SEU COLARINHO ESTÁ APERTADO?

LARGO OU ESTRAGADO? Técnicos em colarinhos deixam perfeita sua camisa. Oficina especializada para camisas finas sob medida, bem como pijamas, cuecas, etc. Serviço rápido e perfeito. — Av. Alm. Barroso n. 2 - 16.º andar - sala 1.602 — Em frente ao Taboleiro da Baiana. Atende provisoriamente pelo tel. 32-7319. (26616)

TAPETES

LAVA-SE, CONCERTA-SE tôdas as qualidades.
Lavamos apartamentos Forrados com passadeiras a sêco.

George Moldovanyi

R. Santo Amaro 144 - Térreo

Tel. 25-8030

(28492)

CARNAVAL...

O maior!

Botas e Sapatos em qualquer modêlo e côr.

N. B. - Só aceitamos encomendas sob medida até o dia 31 de janeiro. Temos stock de botas tipo comum

FABRICA:

Calçados Solér Ltda.

Fornecedores das Grandes Sociedades, Ranchos, Teatros, Escolas de Samba, etc.

Rua Senador Pompeu, 169

Perto do Ministério da Guerra. (30307)

A "ADOMA"

AOS SEUS PREZADOS CLIENTES

A todos os que, por motivos alheios à vontade de sua direção, se afastaram da Adoma, esta vem convidar a visitar seu estabelecimento, onde encontrarão os melhores preços da praça, à vista ou a prestações, e as melhores condições para vendas a prazo. Todos são bem-vindos, qualquer que seja o motivo de seu afastamento. Das nossas faltas possíveis, sempre involuntárias, pedimos desculpas. Aguardamos suas prezadas ordens na RUA SETE DE SETEMBRO, 42 (32596)

FICA NOVO SEU TAPETE

LAVA CONSERTA

27-7195

MÁQUINAS DE ESCREVER

os mais afamados modelos das marcas Underwood, Royal e Remington, importadas dos Est. Unid., vendemos com grande vantagem e garantia, à vista ou em suaves prestações. Rua Assembléia, 58, 1.º (por cima do "O Cruzeiro"). (30777)

PLAZA · PARISIENSE · ASTORIA · OLINDA · STAR · RITZ · COLONIAL · PRIMOR · MASCOTE

HOJE HORARIO 2-4-6-8-10

RKO RADIO FILMES

AQUILO ERA O CEU, ATÉ O DIA EM QUE O "AMIGO" DECIDIU SE INSTALAR NA SUA CASA...

Acomp. Complem. Nacionais

LAR... MEU TORMENTO

CARY GRANT

MYRNA LOY

MELVYN DOUGLAS

A U.C.B. União Cinematográfica Brasileira S/A tem a honra de apresentar ao publico brasileiro a nova produtora de hollywood

EAGLE-LION FILMS

no seu filme inaugural!

J. ARTHUR RANK apresenta MICHAEL REDGRAVE e JEAN KENT em

CONTRABANDO

"THE SMUGGLERS"

Côr pela TECNICOLOR

Direção de BERNARD KNOWLES

IMP. 14 ANOS

COMP. NACIONAIS

2.ª FEIRA

SÃO-LUIZ FONES 25.7679-25.7459 · RIAN FONE 421114 · VITORIA FONE 42.9020 · CARIOCA FONE 28.8178

ESTE ANUNCIO ENCERRA O CONCURSO EAGLE-LION

MOBILIA -- QUADROS -- OBJETOS

Familia que desmonta casa, vende rica mobilia de sala de jantar em imbuia trabalhada a mão, dormitório completo de casal, também em imbuia, quadros, objetos de arte e de adorno, etc., etc. — Ladeira do Ascurra, 15 (Cosme Velho). Diariamente das 8 ás 13 horas. (04071)

FAZENDA HOTEL DE REPOUSO

"TRÊS PINHEIROS"

Local ideal para as suas férias e repouso, a 500 metros de altitude no sopé das Agulhas Negras. Otimo passadio, leite sadio e abundante, alimentação produzida na própria Fazenda, inclusive carne verde. Passeios a cavalo, charrete e caminhonete. Informações e reservas de acomodações na rua Debret, 23-11.º andar, salas 1113 a 1115. Tel. 42-8271 e 42-0301 com o sr. Romulo — Departamento de Turismo Agulhas Negras. (00410)

MENTHOLATUM Ótimo contra o CATARRO

Livre-se das torturas catarrais aplicando Mentholatum nas fossas nasais, no peito e na garganta. O remédio provado e aprovado por milhões.

Exija o legitimo

MENTHOLATUM

RÁDIOS DE AUTOMÓVEL

ZENITH — MOTOROLA — DELCO — PHILCO

P.ª Chevrolet, Plymouth Ford, Crysler, Mercury, De-Soto, Dodg, etc. e p.ª carros europeus como Citroen, Standar, Fiat, Sinca, Renault, Moris, Austin, etc. Coloca-se na mesma hora. Av. Ataulfo de Paiva 980-A — Tel. 27-9165. (04025)

Use TRI-FOAM

PARA O COMPLETO ASSEIO DO SEU LAR

COM 25 CTVS. APENAS TRI-FOAM lava até 30 m2 (cosinha, copa, banheiro e área de serviço).

e ganhe um MOBO BRONCO para a alegria do seu filhinho

Distribuidor

INTERAM IMP. LDA.

Rua Alvaro Ramos, 12-A

Tel. 46-0202 - Botafogo - Rio

Ondas Musicais

HOJE DAS 13 ÀS 14 HS.

apresentam o seu programa n.º 578, que constará das seguintes peças:

BEETHOVEN: Coriolano - Ouverture (Bruno Walter);

BRAHMS: Sinfonia n.º 2 em Ré maior (Pierre Monteux);

WAGNER: "Lohengrin" - Prelúdio do I.º ato (Stokowski);

WAGNER: "Lohengrin" - Preludio do III.º ato (Sir Thomas Beecham).

Pelas emissoras:

CLUBE DO BRASIL	860 kcs.
JORNAL DO BRASIL	940 kcs.
MAUÁ	1.180 kcs.
GUANABARA	1.360 kcs.

Organizador: J. W. Campos ★ Loc.: Celso Guimarães

55 MINUTOS DE BOA MÚSICA

OFERTA DA Companhia de Carris, Luz e Força do Rio de Janeiro Ltda.

Std. 604

ENSINO LIVRE

A Lei n. 609 de 13 de janeiro de 1949 provê a validação dos cursos realizados pelos alunos das escolas superiores, *não reconhecidas*.

A INFORMAÇÃO UNIVERSITÁRIA encarrega-se de rearticular os processos atinentes já protocolados no Ministério da Educação, com os direitos expostos na Resolução 25, da antiga JUNTA ESPECIAL.

Eis o texto para o novo prazo:

"§ 3.º do Art. 2.º" — Dentro de noventa dias, a começar da publicação desta Lei, qualquer diplomado por escola superior não reconhecida terá direito a requerer a validação do curso realizado, ainda quando não tenha anteriormente procurado fazê-lo.

A INFORMAÇÃO UNIVERSITÁRIA (seção do INSTITUTO TECNICO-INDUSTRIAL) fornece cópias da Lei n. 609 e Resoluções.

Av. Rio Branco, 277 - Grupo 1802 — Rio de Janeiro (30283)

PIANOS NOVOS

CHEGARAM ALEMÃES, INGLESES, FRANCESES

Chegaram os ultimos modelos americanos, inglêses, franceses, nacionais e estrangeiros. Bechstein, Steinway, Bluthner, Pleyel, Eisenfelder, Lux, Brasil, Schimioz, etc., à vista e a prazo. Não compre sem primeiro fazer uma visita à rua da Assembléia 51 - 3.º andar — Edifício Indu-Brasil (esquina da rua da Quitanda). Não temos filiais nem ligação com nenhuma casa do ramo. (00559)

PERFEITO AR CONDICIONADO PARA SEU BEM-ESTAR

METRO PASSEIO TEL. 22-6490 - 6140

½ DIA 2-4-6-8-10 HS.

METRO COPACABANA TEL. 37-8787

METRO TIJUCA TEL. 48-9970

2-4-6-8 10 HS.

HOJE

Há muitos anos não se ria tanto nesta terra! Uma coisa *loica* o sucesso dos IRMÃOS MARX em "UMA NOITE na ÓPERA"!

ESTE FILME NÃO SERÁ EXIBIDO EM OUTROS CINEMAS DO DISTRITO FEDERAL ANTES DE 60 DIAS APÓS PASSAR NOS CINES "METRO"

FILM METRO - GOLDWYN - MAYER

MARIO SALABERRY

MARIO SALABERRY

APRESENTA NO

Teatrinho Intimo

AV. ATLANTICA, 24 — LEME

TEL. 37-2989

HOJE

"PANCADA DE AMOR"

(PRIVATE LIVES)

Peça em 3 atos de NOEL COWARD, em tradução de CARLOS BITTENCOURT e RENATO ALVIM.

Elenco: AUGUSTO ANIBAL, ZILKA SALABERRY, LUCY LAMOUR, HILDOMAR PIMENTA.

Todas as noites de 3as. ás 6as., sessão unica, ás 21 horas. — Sábados Domingos e Feriados, ás 20 e 22 horas. Não haverá vesperais.

(BILHETES A VENDA)

6.a Semana

SENSACIONAL PROCOPIO

NA SUA MAGISTRAL CRIAÇÃO

DEUS LHE PAGUE

(NA INTEGRA)

de JORACY CAMARGO

SESSÕES ÀS 20 E 22 HS.

VESP. QUINTAS SABADOS ÀS 16 HS.

DOMINGOS ÀS 15 HS.

SERRADOR

TEATRO Ginástico

(ar refrigerado)

HOJE

ÀS 21 HORAS

HAMLET

com

Sérgio Cardoso

FICA NOVO SEU TAPETE

LAVA CONSERTA

28-1326

"TOCA-DISCOS"

Automático Thorens e Vitrolas portateis desde CR$ 360,00. RIALT Av. Churchill, 94 Sala 1.104 Tel., 32-7095 (2355)

GELADEIRAS PEQUENAS

Recebemos de várias marcas e tamanhos. RIALT Av. Churchill, 94 Sala 1.104 — Tels. 22-2233 e 32-7095.

SANDRO APRESENTA

TEATRO FENIX

LUIS TITO

E

NICETTE BRUNO

HOJE

ÀS 21 HORAS

EM

TREVAS ARDENTES

DE PAUL GREGOR

SABÃO DE CÔCO EM PÓ

PARA

MAQUINAS DE LAVAR

Caixa de 1 k. — Cr$ 16,00 — Barrica de 5 k. — Cr$ 75,00

SABÃO EM PASTA

para Lavandarias, Hospitais, Hoteis, Restaurantes, etc. Kilo 3,50 e 4,50

SABÃO PASTOSO

para lavar chão, azulejos, ladrilhos etc, kilo 2,50

PEDIDOS PELO TELEFONE 43-8309

71 — RUA DO LIVRAMENTO — 71 — RIO

Naquele tempo...

Mais confôrto temos agora. Hoje, o encerar uma casa é fácil e rápido para quem possui uma das famosas enceradeiras "Epel". Belas, elegantes e duráveis as novas enceradeiras "Epel" são silenciosas e eficientes, feitas de material sólido e garantido.

Preço 1.950,00 à vista

Enceradeira elétrica EPEL

INDÚSTRIAS REUNIDAS INDIAN EPEL LTDA.

Largo de São Bento, 20

São Paulo

Distribuidores no Rio

CASA FERNANDES

VENDAS EM 10 PRESTAÇÕES

Rua 7 de Setembro, 186 - Tels. 43-4001 e 43-4003

TALHERES DE CRISTOFLE

Vende-se grande quantidade de talheres, juntos ou separados, ocasião. Rua do Rosário n.º 145, sob. (35598)

LANCHA - CHRIS-CRAFT

Tipo automovel Mod. 1940 — 6 lugares motor centro "Grey" 6 Cyl. 85 H. P. velocidade 34 M. P. H. Alfredo 22-9632. (3825)

ESTÁ TUDO EM PAZ

Podem ficar descansados os que querem Pirilo e Geninho na seleção nacional, não concordando com o esquecimento do Conselho Técnico de Futebol, da C.B.D. Segundo lemos, numa entrevista telefônica feita com Flavio Costa, o atual treinador do Vasco da Gama informou, tranquilizando a todos que, ainda não escolheu ninguem para o selecionado e que, portanto, nada podia adiantar com respeito a escalação.

Teve o efeito de uma bomba a omissão dos nomes de Pirilo e Geninho, por parte da C.B.D. Há uns anos atrás, ninguem pensava em Pirilo e Geninho para as seleções. Foi necessário o Botafogo conquistar o Campeonato do ano passado, para que todos se convencessem de que os dois veteranos jogadores têm valor. Depois, a velhice desamparada do futebol foi convocada em peso... Como esquecer um Pirilo e um Geninho, tendo um Leonidas convocado?

Achamos, entretanto que as atuações de Pirilo e Geninho no campeonato passado, não os credenciam como ótimos elementos para o quadro nacional, no Campeonato Sul-americano. Salvo se se utilizar o regime do sr. Carlito Rocha que, como todos sabem, é regado a gemadas e mel de abelha, sendo que no preparo das gemadas é que está o segredo do vigor dos alvi-negros. Uma boa gemada preparada pelo sr. Carlito Rocha, tem o efeito do elixir do dr. Fausto, remoçando jogadores vendidos como imprestáveis e em vias de requerer aposentadoria.

Convoque-se, portanto, o Pirilo e o Geninho, mas não se deixe de fora a gemada e o mel, mesmo porque não são apenas os dois que estão necessitando do remédio...

A POSSE DO SR. DARIO DE MELO PINTO — Foi um espetáculo interessante a posse do sr. Dario de Melo Pinto à presidência do Flamengo, transcorrida sábado último. Não havia muita gente no salão do gremio rubro-negro, mas elementos de destaque no setor esportivo lá compareceram para ver empossada a nova diretoria do clube mais querido do Brasil. Nem o sr. Ary Barroso faltou, chegando mesmo a fazer um discurso que intranquilizou bastante os presentes que estão temerosos de uma nova guerra na familia flamenga. Felizmente tudo acabou bem, ou aparentemente bem. O sr. Dario é novo presidente e, o Flamengo espera muito dêle.

O BOTAFOGO ACEITA A LUTA — Fomos informados de que a diretoria do Botafogo está disposta a aceitar o desafio do Conselho Supremo, da Federação Metropolitana de Remo e, continuará devolvendo todo ofício referente ao "caso" Nuno Valente. Isso é o mesmo que provocar uma punição, pois o órgão máximo da F.M.R. está disposto a suspender o gremio da estrela solitária se êle continuar mantendo a sua atitude de indisciplina.

Segundo fomos informados, por paredros alvi-negros, o Botafogo não aceitará a suspensão que lhe for aplicada pelo Conselho Supremo da F.M.R., chegando mesmo a desligar-se da entidade, se isso for necessário. Não queremos mais comentar o caso quanto a justiça do ofício remetido pela entidade que dirige a canoagem carioca, aceitando mesmo a opinião do Botafogo quanto a incoerência do assunto. Mas daí a chegar ao ponto que o Botafogo chegou, devolvendo o expediente referente ao caso Nuno Valente, como indigno de figurar nos seus arquivos, vai muito longe... Muitas formas existem para resolver o caso, sem ser necessário a desmoralização da entidade da rua Alvaro Alvim.

O maior culpado de tôda essa briga, tornamos a dizer que é o sr. Paula Ramos, ex-secretário da F. M. R., que redigiu o ofício, prendeu-o por um mês sem ter coragem de assumir a responsabilidade e depois renunciou ao cargo. Seria interessante que os dirigentes do Botafogo meditassem mais um pouco sôbre a questão e encontrassem uma forma de resolver o caso pacificamente. Qualquer resultado de uma briga motivada pela indisciplina do gremio alvi-negro não querendo reconhecer os poderes da F.M.R., só seria prejudicial a êle mesmo, pois não precisa pesquisar muito, para ver que o Botafogo está sosinho na arena.

FÁCIL VITÓRIA DO ICARAÍ NO CAMPEONATO DE PETIZES

A segunda rodada do Troféu "Rivadavia Corrêa Meier"

Dentre as multas reuniões aquáticas programadas para o fim de semana último, indubitavelmente o Campeonato de Petizes, era o que mais atraía as atenções gerais, definido como estava o certame feminino. Entretanto, apesar do interesse demonstrado pelo público, ninguem tinha dúvidas quanto ao seu desfecho, em função do incremento notável que vem tendo a natação infanto-juvenil, no Icaraí.

No início da temporada, teve ainda o Fluminense ocasião de levar a melhor sôbre o alvi-negro, vencendo a primeira competição de petizes marcada pela F. M. N. Na segunda, porem, os niteroienses desforram-se francamente do revez, obrigando a programação do terceiro e decisivo prélio, praticamente definido de antemão.

Os 80 pontos conseguidos pelo Icaraí, contra 40 do Fluminense, bem espelham o que foi o desenrolar da competição, que embora a ausencia de recordes, apresentou um bom panorama técnico. As surpresas da tarde, foram a derrota de Afranio Acioli Oliveira, no nado livre, e a vitória de Maria Conceição Duarte, após uma atuação apagada no Concurso Infanto-Juvenil.

RESULTADOS DAS PROVAS

Foram os seguintes os resultados das diversas provas realizadas:

1ª Prova — 50 metros, meninas, nado livre: 1ª Maria Conceição Duarte, Vasc. 42"4; 2ª Lia Gutsch, Ica. 42"9; 3ª Heloisa Viegas, Ic. 43"4.

2ª Prova — 50 metros, meninos, nado de costas: 1º Afranio Acioli Oliveira, Flu. 44"1; 2º Carlos Eduardo Parente Ribeiro, Gua. 44"9; 3º Silvio da Silva Junior, Grag. 47"4.

3ª Prova — 50 metros, meninas, nado de peito: 1ª Lucia Paes Leme, Ica. 48"6; 2ª Leila Hassemann, Ica. 50"8; 3ª Iedo Pontes, Bot. 51"5.

4ª Prova — 50 metros, meninos, nado de peito: 1º Sergio Mauro de Souza, Ica. 47"6; 2º Paulo Cezar Gimenez, Flu. 50"2; 3º Cezar Gordon, Flu. 50"9.

5ª Prova — 50 metros, meninas, nado de costas: 1º Lia Vergara, Ica. 45"8; 2º Maria Conceição Duarte, Vas. 46"3, 3º Isa Fukue, Ica. 46"8.

6ª Prova — 50 metros, meninos, nado livre: 1º Dalton Poppe, Bot. 40"; 2º Afranio Acioli Oliveira, Flu. 40"1; 3º Carlos Gonçalves Oliveira, Bot. 40"5.

CONTAGEM DE PONTOS

Campeão: Icaraí, 80; vice-campeão, Fluminense, 40; 3º lugar, empatados — Vasco e Botafogo, 25; 4º Guanabara, 14; 5º Gragoatá 8; 6º Flamengo, 0.

CAMPEONATO FEMININO

Terminada a realização do certame destinado a petizes, continuou a reunião esportiva, com a disputa das restantes provas progamadas, quais sejam, a segunda parte do Campeonato Feminino, e os 200 metros, pelo Trofeu "Rivadavia Corrêa Meier."

Absoluta superioridade do Fluminense, cabalmente demonstrada na fase inicial do certame destinado as nadadoras cariocas, roubou inteiramente o interesse de sua etapa conclusiva, constituida pelos 400 metros. Se assim não fosse, naturalmente a prova seria mais concorrida, embora de qualquer modo o grêmio tricolor tivesse o triunfo assegurado. Apresentaram-se unicamente Piedade Coutinho da Silva Tavares, e Flavia Margarida de Barros.

A finalista olimpica, pouco se empregou na disputa, deixando que sua adversária acompanhasse durante todo o percurso, para vencer com três décimos de vantagem. Os cronômetros marcaram para "Filhinha" 5'35"8, e para Margarida, 5'36"5.

Com este resultado passou a ser a seguinte a contagem de pontos:

Concurso Campeão:

Fluminense, 123; vice-campeão, Guanabara, 55; 3º Icaraí, 50; 4º América, 13.

Campeonato Campeão:

Fluminense 89; vice-campeão: Guanabara, 29; 3º Icaraí, 23, 4º América, 13.

TAÇA "RIVADAVIA CORREA MEIER"

A segunda rodada deste trofeu que indicará os componentes do 4x100 e do 4x200, apresentou uma desagradavel surpresa: a ausência de Sergio Rodrigues, impedido de atuar devido a uma inflamação no conduto auditivo. Com esta falha, o representante tricolor praticamente estorá à margem da disputa, em virtude do grande número de pontos perdidos nesta rodada.

Os 100 metros, corridos na tarde de sábado, aliás com atraso enorme devido falhas de organização no certame de polo-aquático, não marcaram resultados dos melhores, em relação a sábado último. Aran Boghossian, talvez tenha sentido muito o método de respiração "3 por um" deixando de apresentar nos últimos 20 metros, aquela reação que lhe é peculiar. Ainda assim marcou um bom 1'1"6. Martim Andrade, que acompanhou lado a lado o "fita azul" ofereceu-lhe seria resistencia, terminando inferiorizado por um décimo; 1'1"7.

Entretanto, coube a Ricardo Capanema, reunir as atenções gerais, pois muito poucos esperavam de sua parte, o tempo de 1'1"8, o seu recorde pessoal.

Domingo, ainda fazendo-se sentir a ausencia de Sergio Rodrigues, foram realizadas as provas de 200 metros. Mais uma vez Aran demonstrou não estar em sua melhor forma, perdendo para Martin Andrade, quando este assinalou 2'23"6. Embora não queiramos desmerecer o feito do jovem guanabarino, atualmente em grande forma, somos obrigado a julgar da derrota de Aran, fruto principalmente de sua falta de preparo; como bem demonstram os 2'24" assinalados.

Ricardo Capanema mais uma vez superou a si próprio, com 2'24"9, feito que o capacitou definitivamente nas provas de nado livre.

AUMENTAM AS INSCRIÇOES PARA O "QUADRO DE ADEPTOS"

A campanha a qual se dedicou a diretoria da Federação Metropolitana de Natação, visando o estabelecimento do "quadro de adeptos" para sanar as imensas dificuldades financeiras em que se encontra, vem encontrando bastante apoio nos desportistas cariocas, que a estão prestigiando inteiramente.

Mais uma vez lançamos nosso apêlo a todos os desportistas da Metrópole que se interessam pela sorte do amadorismo, que se inscrevam em tal "quadro". Mediante a quantia de 100 cruzeiros anuais, ficarão de posse de um permanente, que dará ingresso a todas as reuniões esportivas da F. M. N.

A NOITADA DE HOJE NA QUADRA DO FLAMENGO

Dois jogos que prometem corresponder

Será realizado finalmente na noite de hoje, o propalado espetáculo cestobolistico, em benefício das vitimas de Minas Gerais, na flagelada zona da Mata. Há muito projetavam os dirigentes metropolitanos, homenagear o quadro do Flamengo, campeão da Primeira Categoria, pelo seu brilhante desempenho na temporada de 1948; o ponto mais importante da homenagem, seria o jôgo entre o conjunto rubro-negro, e o selecionado da Federação Metropolitana de Basquetebol, representado por jogadores que participaram do último Campeonato Carioca. Sucederam todavia com causas funestas, as enchentes da zona da Mata, provocando inúmeras vitimas; nada mais justo do que o esporte, por intermédio do basquetebol, como pouco antes do futebol, prestasse seu socorro nesta campanha de ajuda aos flagelados; coincidindo os dois fatos, completamente antagônicos é verdade mas justificados, resolveu a F. M. B. reunir em uma só noitada êstes dois empreendimentos, em que, a par das demonstrações de apreço ao campeão, teriamos a renda do jôgo, revertida em beneficio das referidas vitimas.

Conquanto por duas vezes tivesse sido adiado o espetáculo, o mesmo não caiu no desinterêsse do público, que espera assistir um bom início de temporada, bem como a oportunidade de mais uma vez presenciar o poderoso quinteto rubro-negro. Espera-se assim, mesmo levando-se em conta a localização da quadra do Flamengo, uma boa assistência, capaz de proporcionar uma elevada renda, que é um dos objetivos da noitada. Serão cobrados ingressos, a todos quanto comparecerem ao local do jôgo, mesmo aos jogadores e outros dirigentes; espera a entidade metropolitana com esta medida, estabelecendo por outro lado o preço único de Cr$ 10,00 para as localidades populares, e de trinta cruzeiros para as cadeiras numeradas, atingir com sucesso seu objetivo.

A peleja principal, como já por diversas vezes tivemos ocasião de adiantar, será efetuada tendo como adversários o Flamengo e o selecionado metropolitano. As possibilidades de ambos os contendores com alusão à vitória, são reconhecidas; domingo último mesmo, minuciamos a categoria e as condições atuais dos dois quadros, de cujo confronto o campeão levava a melhor, por se tratar como é notório, do conjunto mais homogêneo da cidade. As perspectivas são de que, veremos realmente um bom jôgo, pois tanto o último treino dos rubro-negros, efetuado sábado passado, como as diversas experiências feitas por Simões no combinado carioca, demonstram boa disposição e bom preparo técnico e fisico dos jogadores, para o dificil compromisso. O Flamengo, mercê o indiscutivel mérito do selecionado, constituido pelos melhores jogadores que atuaram no certame do qual o rubro-negro sagrou-se campeão, é o favorito devendo todavia encontrar dificuldade para consolidar o triunfo.

Já o combinado metropolitano, se produzir aquilo que dêle é esperado, fará frente com autoridade, frente ao adversário, encontrando-se também à altura de contrariar os prognósticos, abatendo o campeão. O jôgo final da noite de hoje, que promete ser a principal atração desta etapa inicial de bola ao cesto do corrente ano, terá lugar às 21,30 horas, tendo como árbitros Aldino Astuto e Cesar Porto, completados na direção dêste como também na preliminar, pelas seguintes autoridades: cronometristas — Elcio de Almeida Santos e apontador — Sergio Rosa.

Antecedendo o encontro que acima comentamos, teremos outro jôgo entre um campeão e o selecionado dos outros clubes que participaram do certame: Aliados x Selecionado do Torneio de Suficiência. Possui o Aliados um quadro de boa envergadura, tendo-se sagrado campeão invicto ao confrontar-se com os clubes de cujo combinado terá hoje como adversário. Foram realizados treinos proveitosos pelo antagonista do preenchedor da décima vaga da Primeira Divisão antevendo-se por isto mesmo uma luta bem equilibrada. O Aliados é favorito, nesta peleja que estará sob o controle de Afonso Lefever e Joaquim de Oliveira e Silva; horário, 20 horas.

FUTEBOL

INICIADA A DISPUTA DA TAÇA "PAULO GOULART"

Cariocas e paulistas, os vencedores e finalistas

Teve lugar na tarde de anteontem, simultaneamente em Niterói e Minas Gerais, o inicio da competição em busca da "Taça Paulo Goulart de Oliveira", instituida pelo Conselho Nacional de Desportos, para homenagear êste esportista. A luta como era de se prever, foi árdua em ambos os jogos; todavia, os vencedores mereceram o feito, fruto do melhor desempenho e segurança de suas equipes.

Em Caio Martins, o selecionado da Federação Metropolitana de Futebol, representado pelos amadores desta capital, enfrentaram o quadro que na disputa passada pela posse do mesmo troféu, infligiu-lhe sério revez. O primeiro tempo desta peleja, caracterizou-se pelo equilibrio; atuando de maneira a neutralizar o ataque contrário, os fluminenses conseguiram igualar o andamento do jogo, sobrepujando por vezes o poderio dos cariocas. Dando maior importancia ao ataque, conseguiram os locais aos 25 minutos da fase inicial, estabelecer a primeira vantagem com um tento assinalado por Lalau. Reagiram os metropolitanos passando a comandar as ações, até conseguirem o empate que veio aos 30 minutos ainda do primeiro tempo, quando Jeronimo aproveitando uma rebatida defeituosa da defesa contrária, assinalou o tento. O periodo complementar foi marcado pela gradativa supremacia dos cariocas, que pouco a pouco detinham o quadro representativo do Estado do Rio, passando a exercer completo predominio. Entretanto, o segundo goal só foi conquistado aos 30 minutos, quando se fazia sentir a pressão dos visitantes; Jeronimo foi o autor da vantagem. Com o placard de 2x1, desorganizou-se o conjunto fluminense, cedendo ante o assédio do nosso selecionado, que respectivamente aos 32 e 39 minutos, por intermédio de Tite e ainda Jeronimo, consolidou o triunfo. Justa vitória, que nos classifica para o encontro decisivo com os paulistas. Arbitro Mario Gardelli, com boa atuação. Foram expulsos: Airton e Valtinho dos locais, e Luciano do quadro vencedor. Renda Cr$ ..... 3.605,00.

Quadros:

Cariocas — Carlos Alberto; Lafaiete e Pinheiro; Oswaldo, Valdir e Luciano; Haroldo, Robson, Jeronimo, João Carlos e Tite.

Fluminenses — Abel; Laedio e Silvio; Pooinha, Manoel e Creslo; Joaes, Jairo, Airton, Valtinho e Lalau.

Em Belo Horizonte, os paulistas, bi-campeões nesta disputa, derrotaram os mineiros após intenso trabalho, por 4x3. Igualmente, são os de São Paulo finalistas da Taça "Paulo Goulart de Oliveira". A peleja transcorreu entusiasta e, os favoritos acabaram levando a melhor por 4x3, após triunfarem no primeiro tempo por 2x1. Os tentos na fase inicial foram feitos por: Nardo aos 6 e 36 minutos para os paulistas, e Mauro aos 9 minutos pelos mineiros no periodo complementar, Aureo empatou aos 18 minutos tendo logo a seguir os vencedores, assinalado dois tentos consecutivos, Ivo aos 28 e novamente Nardo aos 35 minutos, enquanto mais tarde, Mario diminuia a diferença ao cobrar um penalty. O juiz Alberto da Gama Malcher atuou bem, tendo sido esta a constituição dos quadros:

Paulistas — Cabeção; Jaú e Figundio; Ferrão, Veraio e Pavão; Alemão, Vetina, Nardo, Zé Carlos e Ivo.

Mineiros — Nadinho; Fernando e Cestinha; Roberto Mario, Roberto Couto e Muci; Mauro, Claudio, Aureo, Chiquinho e Oswaldinho.

*

NOVA VITÓRIA DO VASCO NO MÉXICO

Dando prosseguimento à sua temporada no México, o Vasco da Gama enfrentou na tarde de anteontem o lider da tabela da divisão principal daquele país, o Atlas. Não se intimidando ante a categoria do adversário, os vascainos registraram um novo triunfo, que pode ser considerado desde já o melhor em gramados mexicanos, tendo em vista que, além de constituir o Atlas o quadro de maiores possibilidades, atuou reforçado por alguns elementos de outras equipes. Não resta a menor dúvida, de que o triunfo do Vasco foi consignado após uma difícil peleja, em que o conjunto carioca já melhor aclimatado à grande altura em que está situada a cidade do México, soube tirar partido das falhas contrárias, assinalando a vitória nos instantes finais da luta, quando o empate parecia inevitável.

Fez-se sentir a superioridade do futebol aqui praticado, especialmente no que diz respeito aos sistemas ofensivos; nestes, o Vasco houve-se sempre com mais precisão, atingindo com segurança a meta adversaria. O primeiro tento foi de autoria de Ipojucan, aos 15 minutos, notando-se então o desempenho mais positivo do onze vascaino. Reagiram todavia os defensores do Atlas, e aos 38 minutos ainda da fase inicial, decretaram o empate por intermédio de Dumbo Lopez. Reiniciado o encontro, voltou o Vasco a assediar, conseguindo nova vantagem um minuto após, com um tento de Ademir. O segundo tempo mostrou o Atlas em condições superiores ao seu rendimento da fase inicial; foram decididamente ao ataque e eram decorridos oito minutos, quando um novo empate foi registrado, desta feita por Nilo Flores. Voltaram os vascainos à contra carga, e sete minutos após, ainda Ademir desempatava a peleja. Desde o instantes deste goal até o 40º minuto, o Vasco predominou no gramado, quando o adversário encontrou novamente o empate, por intermédio de Cubero. O entusiasmo dos cariocas foi então o que mais caracterizou os minutos finais, em que o Vasco ainda teve tempo em decretar a derradeira vantagem, aos 44 minutos, com um goal de Friaça.

O juiz Juan Lopez não atuou bem, tendo falhado em algumas ocasiões. A renda foi em moeda brasileira, aproximadamente de Cr$ 860.000,00.

O Vasco teve esta constituição: — Barbosa; Augusto e Wilson; Eli, Danilo e Jorge; Friaça, Ademir, Pacheco (Dimas), Ipojucan (Maneca), e Cicho (Nestor).

*

NOS ESTADOS

2x2 o interestadual em Curitiba

O América de Minas Gerais, que praticamente já tem assegurado o titulo de campeão em seu Estado, empatou anteontem em Curitiba ao enfrentar o Ferroviário daquela cidade. O placard assinalou 2x2, tendo a renda atingido Cr$ 44.240,00.

*

EMPATOU O AMÉRICA EM BEBEDOURO

Em sua excursão pelo interior de São Paulo, o América desta capital jogou domingo último em Bebedouro contra o Internacional. Os tentos dos cariocas foram assinalados por Lima e Esquerdinha, que tiveram contra o igual número de goals, encerrando-se o match com o empate de 2 tentos.

*

FACIL VITÓRIA DO CORINTIANS

Dando prosseguimento ao Torneio Relampago, que ora se realiza em São Paulo, o Corintians assinalou expressivo e fácil triunfo sôbre a Portuguesa de Desportos por 5x1. O jogo teve lugar no Pacaembú, tendo sido registrada a renda de Cr$ 125.514,00.

*

COMPLICADO O PROBLEMA ARGENTINO

Buenos Aires, 16 (A.P.) — O projeto de restruturação do futebol profissional na Argentina, que deverá ser discutido a partir de 17 do corrente, pelo Conselho Diretor da A.F.A., já tem provocado várias reações e comentários entre os jogadores profissionais.

Alguns destes, ouvidos por jornalistas, dizem que com a projetada regulamentação, os dirigentes complicaram o problema, principalmente negando-se a reconhecer os jogadores como sindicalizados. Fizeram notar esses profissionais que há um contra-senso no projeto, quando admite o pagamento por porcentagens e ao mesmo tempo desconhece a existência da agremiação local. Acham êles que, sem a existência oficialmente reconhecida de sua entidade sindical, os jogadores ficam impedidos de ter conhecimento da renda de cada partida.

*

O VASCO ESTÁ' IMPRESSIONANDO BEM

Cidade do México, 17 (Robert F. Allen, da A.P.) — Todos os cronistas esportivos locais elogiam, sem reservas, o quadro do Vasco da Gama, a propósito de sua segunda vitória consecutiva, ontem, sôbre o Atlas, lider da tabela local.

O redator esportivo do "Excelsior", o cronista Manuel Seyde, diz em seu comentário de hoje, entre outras coisas:

— "Em qualquer outra ocasião, o futebol ontem posto em campo pelo Atlas seria bastante para uma ampla vitória. Entretanto, diante de três linhas infernais, que jogam para o marcador, o jogo dos locais, embora magnifico, foi apagado pela facilidade com que esses brasileiros do Vasco manejam o couro.

Podemos definir agora o angulo agudo dessa grande equipe que nos visita — grande, sem exageros, e grande por sua capacidade — encerrando com a palavra "facilidade" todo o seu futebol. Com efeito, tanto em seu plano defensivo, como em suas arrancadas contra o arco, dominando a pelota na corrida ou parados, êles dispõem de grandes facilidades. São ondulantes em seus passes largos, e precisos em suas jogadas curtas: são "elásticos", para dar-lhes mais um qualificativo."

Seyde, tratando individualmente dos jogadores do Vasco, diz ainda:

— "Danilo deslumbrou, como orquestrador de equipe, tendo a seu lado esses dois grandes trabalhadores que são Eli e Jorge. Os pontas — Friaça e Chico — têm enorme poder de penetração e dispõem de grandes recursos pessoais. Os dois meias — Ipojucan e Ademir — foram os realizadores, com suas jogadas por vezes inteiramente inesperadas. Dimas parece estar sempre reservado para só entrar no drama quando este chega a sua fase decisiva. Domina a pelota, atira-a ou a distribui magistralmente e com êle cresce muito a capacidade da ofensiva dessa excelente equipe."

Por sua vez, o redator esportivo de "Novedades", Ricardo del Rio qualifica o quadro do Vasco da Gama como "a equipe mais serena, que faz o que quer; — que leva a cabo tudo o que lhe convem: — em resumo, a que acaba vencendo" e acrescenta:

— "Os visitantes mostraram, como poucos em iguais ocasiões, o que vale o entusiasmo. Viram difícil o triunfo, mas este caiu-lhes do ceu."

E diz mais Del Rio, ao acentuar que o Atlas jogou com uma defesa cerrada, com seus zagueiros quase dentro da área final:

— "O Vasco da Gama fêz exatamente o contrário: — todos no ataque, quando soava a hora de atacar, e um semi-circulo de ferro, na defensiva, quando o adversário exercia uma pressão acima da normalmente esperada. Essa foi a diferença entre fazer-se um futebol de marcação estática e o futebol verdadeiro, que consiste em atuar conforme as circunstancias. E' isso o que está fazendo o Vasco da Gama: — é uma equipe que faz o que quer, e quase sempre quando o quer e quando lhe convem."

*

"COPA JULES RIMET"

Genebra, 16 (F.P.) — O comité de organização da Taça do Mundo de Futebol (Coupe Jules Rimet), reunido nesta cidade ontem e hoje, sôbre a presidência do sr. Lefty (Holanda), tomou as seguintes decisões:

Europa e Extremo Oriente — Austria, contra o vencedor do jogo Turquia x Siria: um finalista. França contra o vencedor do jogo Iugo-Eslavia x Palestina: um finalista: Suécia, contra o vencedor do jogo Finlandia x Eire: um finalista: Espanha x Portugal; um finalista. Inglaterra, Escocia, País de Gales, Irlanda: dois finalistas. Itália, um finalista.

América do Sul — Argentina, Chile e Bolivia, dois finalistas: Uruguai, Perú e Equador, dois finalistas; Brasil, um finalista.

América do Norte e Central — Estados Unidos, Cuba e México, dois finalistas.

Asia — Birmania, India e Filipinas, um finalista.

O Brasil, país organizador da prova, e a Itália, detentora da Taça, estão qualificados de oficio. A Indonésia, não estando ainda filiada definitivamente, não pode participar da disputa da Taça.

As partidas terão início no Brasil a 29 de junho de 1950, e se realizarão cada quinta-feira e domingo, de 29 de junho a 16 de julho de 1950. Os jogos serão disputados no Rio de Janeiro, São Paulo, Pôrto Alegre, e eventualmente em Belo Horizonte, de conformidade com o regulamento do "International Board" que estiver então em vigor.

As nações participantes serão convidadas a estabelecer entre elas, em seu próprio grupo, os encontros eliminatórios, e embora devam fazer conhecer suas disposições antes do fim de agosto de 1949, a comissão decidirá.

As provas eliminatórias deverão estar terminadas o mais tarder a 20 de abril de 1950. Os jogadores que tomarem parte nos jogos eliminatórios e na competição final deverão estar qualificados consoante os termos do artigo 21 do Regulamento da Federação Internacional.

LUTA LIVRE

CAMPEONATO BRASILEIRO

A Federação Metropolitana de Pugilismo que sob a presidência do ilustre desportista, o Capitão Euzebio de Queiroz Filho, se firmou brilhantemente no setor do Box Amador, levantando de forma brilhante o Campeonato Brasileiro de 1948, realizado em Pôrto Alegre, está desenvolvendo, desde já, grande atividade a fim de se preparar para intervir, com o mesmo brilhantismo, no 1º Campeonato Brasileiro de Luta Livre, que a Confederação Brasileira de Pugilismo, vem de programar para junho próximo vindouro.

A medida tomada pela entidade Metropolitana, demonstra o seu cuidado em querer trazer para o Rio de Janeiro, a hegemonia dos esportes de ring; e apesar de que a luta livre se encontra bem desenvolvida em outros Estados, como Rio Grande do Sul e Minas Gerais, além de São Paulo; pensam os comandados de Euzebio de Queiroz surpreender seus adversários, tanto mais que, pela primeira vez, tal certamen será disputado em caráter oficial, com regulamentação apropriada, estribada nos dispositivos internacionais e olimpicos. Serão apontados ao público brasileiro, os legitimos campeões de luta livre, isenta esta dos defeitos e falhas que caracterizam as disputas de "catch-as-catch-can" até então realizadas, em caráter de simples, demonstrações e exibições, com golpes de fantasia e de aspecto pouco desportivo.

Para que se tenha uma idéia do interêsse despertado, é suficiente se verificar a quantidade de amadores inscritos, que estão distribuidos como segue:

Galos: — Alcebiades Vicente Ferreira, Amadeu da Silva, Carlos Alberto da Silva Rego e Francisco Pereira Lima Segundo.

Penas: — Afonso Carlos Soares, Daniel Reis, Edson de Lima, Ezio de Souza Pires, Geraldo Browne Moreira, José Maria da Costa Brito Filho e Joary Girão Barbosa.

Leves: — Amaury Medeiros de Gouvêa, Antônio Rodrigues dos Prazeres, Adalberto de Andrade, Cicero Cardoso de Menezes, Francisco Luiz de Moura, Geraldo Martins dos Santos, João de Assis, Lourival do Nascimento Neidevaldo Madureira, Pedro dos Santos, Roberto do Nascimento, Wilmo Andrade da Rocha, Wilson Geraldes.

Meios Médios: — Antonio Macedo, Antonio Ribeiro de Souza, Aral Milton Cardoso, Almir Poubel, Fernando dos Santos Cardoso, José Lopes Teixeira, Jorge José da Costa e Nelson Fernandes da Silva.

Médios: — Dilermando Menezes Sampaio, Hamilton Felix da Silva, Joaquim Ferreira de Aguiar, José Maria Barbosa, José Raimundo, Luiz Gomes da Siqueira e Rubens Furtado.

Meios Pesados: — Antenor Silva.

Pela relação verifica-se que grande é o número de novos lutadores que se enfileiram ao lado dos que já interviram em rinques cariocas como acontece com Biriba, Brucutu, Cobra, Baianinho, Capa Preta e outros.

A Federação Metropolitana de Pugilismo, está no firme propósito de só permitir que intervenham em espetáculos públicos os amadores que se inscrevam em seus torneios e campeonatos oficiais, razão porque pede o comparecimento em sua sede dos lutadores abaixo, para os necessários esclarecimentos e ciência do acima: Adalzo Moura, Albano Andrette da Silva, Amphiloquio Souza dos Santos, Acacio Pereira de Figueiredo, Amaury Gentil Nunes, Altino Rodrigues da Silva Junior, Abilio José da Silva, Adão Klimkovsky, Afonso Jacintho dos Santos, Antonio Claudino dos Santos, Casemiro Vieira Marques, Decio da Costa Teles, Enéas Moreira de Souza, Eduardo Santos, Elcivol Ramos Caiado, Edgard Elras Pinheiro, Fernando Ribeiro Gomes, Feliciano Castro Pereira, Fernando Fernandes, Francisco Blois, Gabriel dos Santos Cardoso, Hugo Melo da Silva, João da Costa Mattos, Ivo Bezende de Lemos, João Baptista, José M. de Melo, José Manoel Salles, Jonas Gomes da Silva, João Cristiano Maldonado, José Bogorethy, João Lourenço de Alexandria, João Mozito Soares, José de Oliveira, Jose Soares, Jairo Fernandes Netto, Jorge Judice Tavares, José Guilherme Godinho Ferreira, Lauro Jorge Corrêa de Mello, Luiz Carvalho, Mario Freire da Silva, Moacir Bettini, Moisés Figueiredo, Milton Gonçalves da Silva, Manoel Antonio Ramalho, Manoel Lopes Barbosa, Murilo Marques de Carvalho, Nuncio Maltone, Neves José Cerqueira, Omar Kniruz, Orlando Pinto Ferreira, Pedro Sampaio Duarte, Raimundo Neves Regadas, Raimundo Piragibe, René Bastos, Sebastião Santoro, Schildrat Isaac, Sidney Soares, Severino Furtado da Fonseca, Sebastião Antonio Camargo, Waldemar C. Guimarães, Waldir Caetano, Waldir Medeiros, Wantuyl Francisco Viegas, Wilson Schramann e de todos os interessados na prática da luta livre.

A Entidade Metropolitana está elaborando o Regulamento Técnico pelo qual se regerão os combates do seu "1.º Torneio Metropolitano de Luta Livre" que dever ater lugar em fevereiro próximo vindouro, a fim de que em março possam os representantes cariocas enfrentar os paulistas em torneio amistoso.

*

REGULAMENTO OLÍMPICO

Será em fevereiro próximo vindouro que a Federação Metropolitana de Pugilismo, fará realizar nesta Capital, o seu 1.º Torneio Carioca de Luta Livre Amadorista", a fim de que em junho estejam seus representantes devidamente preparados para enfrentarem os demais adversários no Campeonato Brasileiro, programado pela Confederação Brasileira de Pugilismo, que dá assim inicio de suas atividades nesse esporte até então relegado a um segundo plano.

Com a mesma segurança com que são disputados os Campeonatos de Box Amador, serão realizados os campeonatos de Luta Livre, dentro do verdadeiro espirito olimpico e desportivo, e o regulamento que está elaborado para divulgação, mostra que teremos excelentes combates, dentro de uma técnica primorosa, apesar de desconhecida por muitos.

Assim é que os amadores se classificarão, como no box amador em oito categorias, a saber: — Mosca, até 52 quilos; Galo, até 56 quilos; Pena, até 61 quilos; Leve, até 66 quilos; Meios médios até 72 quilos; Médios, até 79 quilos, Meios Pesados, até 87 quilos; e Pesados, acima de 87 quilos. Os combates serão disputados em 3 rounds de 5 minutos por 1 de descanço, sendo considerados "proibidos" para amadores os seguintes golpes:

a) — segurar ou arrancar os cabelos do adversário;

b) — agarrar as carnes, orelhas e partes genitais;

c) — torcer os dedos das mãos ou dos pés;

d) — torcer o nariz ou as orelhas;

e) dar cotoveladas, joelhadas, ponta-pés;

f) — enfiar os dedos nos olhos;

g) — estrangular com os dedos ou arranhar o adversário;

h) — dar cabeçadas;

i) — aplicar "Flying-mare" ou "Nelson inteiro"; ou "estrangulamento";

j) — dar socos e cuteladas.

Como se vê, as lutas obedecerão a um regulamento totalmente diverso daquilo que se tem assistido até então nos rinques do Palácio Metropolitano e no Estádio Carioca. Serão lutas regulamentadas, mas "no duro".

CICLISMO

A DELEGAÇÃO BRASILEIRA NO URUGUAI

Montevidéu, 16 (A. P.) — O chefe da delegação ciclistica brasileira, sr. Gastão Rodriguez Teixeira, declarou aqui que será de grande importância o Congresso Sul-Americano de Ciclismo que se realizará aqui, simultaneamente com o Campeonato que se inicia sábado próximo.

O sr. Gastão Teixeira disse que a sua delegação apoiará a pretensão do Uruguai no sentido de ser realizado neste país o próximo Campenoato Mundial de Ciclismo, que seria assim o primeiro a ser disputado na America do Sul.

*

EM PERFEITAS CONDIÇÕES

Montevidéu, 16 (U. P.) — O técnico da equipe de ciclismo brasileira, que tomará parte no campeonato sul-americano, prestes a inaugura-se, afirmou que os ciclistas brasileiros estão em perfeitas condições fisicas, esperando fazer notável figura no torneio.

AUTOMOBILISMO

GALVEZ VENCEU AS MIL MILHAS

Buenos Aires, 16 (A. P.) — Oscar Galvez venceu as Mil Milhas Automobilisticas da Argentina, cobrindo os 1.609 quilômetros em treze horas, 33 minutos e 24 segundos.

Galvez usou um "Ford" e tinha como mecânico Federico Herrero.

O 2.º colocado foi Juan Fangio, com 14 horas, 18 minutos e 27 segundos e 3/5. O 3.º foi José Lorenzetti, com 14 hs., 22 m. 13 1/5.

Em quarto e quinto lugares clas-

(Continua na página seguinte)

PALMEIRAS VOLTOU A IMPOR-SE NA PROVA PRINCIPAL

O handicap para animais de qualquer país que constituia o principal atrativo do programa da corrida de anteontem no hipódromo da Gávea, oferecia interessantes perspectivas, pois contava com a participação de um lote reduzido, mas seleto, de elementos credenciados do nosso turf. Palmeiras e Hellada que chegavam no cotejo prestigiadas pelos seus recentes êxitos consecutivos e ótimos exercícios em privado, tiveram entusiastas partidários, seguindo Don José na ordem de preferências, porém, conquanto a filha de Soneto e o cavalo argentino figurassem honrosamente, a defensora da jaqueta lilás e faixa branca não se conduziu a altura dos seus antecedentes. A vitória correspondeu a Palmeiras que muito bem dirigida pelo jockey J. Mesquita, derrotou por quase dois corpos Don José, no brilhante tempo de 93"4/5 para os 1.500 metros. Apesar dos rumores em contrário Chesterfield apresentou-se completamente firme na outra prova para animais de qualquer país e resistiu galhardamente no final da contenda ao violento ataque de Insólito que lhe ficou a pequena diferença.

Palmeiras

Col. — Animal — Jockey	Pêso	VENCEDOR Poules	VENCEDOR Rateios	DUPLA	DUPLA Poules	DUPLA Rateios

38 1.º PAREO — Cr$ 25.000,00 — 1.400 metros — Pista: A.M. — Bandeira às 13,51. Indocilidade de Guinéo. Uma partida anulada por ter-se atrasado Guinéo. Saída definitiva às 13,55: boa.

Col. — Animal — Jockey	Pêso	Poules	Rateios	Dupla	Poules	Rateios
1.º Sassiado, A. Ribas	56	5.480	42,00	11	514	208,00
2.º Três Pontas, S. Ferreira	52	5.294	44,00	12	2.208	70,00
3.º Itaí, A. Aleixo	50	4.764	40,00	13	3.919	39,00
4.º Jag. Chico, N. Linhares	54	4.972	42,00	14	2.871	57,00
5.º Destemor, L. Mezaros	56	5.226	44,50	22	290	520,00
6.º Miss Henriette, J. Araujo	50	(Destemor)		23	2.401	64,00
7.º Cajubi, O. Coutinho	54	1.428	187,00	24	1.408	109,00
8.º Guinéo, J. Portilho	56	3.117	110,00	33	1.240	124,00
				34	3.730	41,00
		29.110		44	804	101,00
					19.185	

Diferenças: 3 corpos e 1/2 corpo.
Tempos: 89"1/5 e 93"

Vencedor: (5) 42,00. Dupla: (13) 39,00. Placês: (5) 27,00, (1) 10,00.

SASSIADO: m., zaino, 6 anos, Pernambuco, por Jacques Emile Blanche e Sassi; criador: F. J. Lundgren; propr.: Stud Suely; tratador: M. de Almeida.

Guinéo fêz o "train" até quase o fim da grande curva, onde começou a ficar, terminando em último; e logo Sassiado surgiu na ponta, que manteve até o poste de chegada, com Três Pontas e Itaí a seguir.

39 2.º PAREO — Cr$ 25.000,00 — 1.600 metros — Pista: A.M. — Bandeira às 14,23. Indocilidade de Icaro, Iridio e Fontana. Saída às 14,28: boa.

Col. — Animal — Jockey	Pêso	Poules	Rateios	Dupla	Poules	Rateios
1.º Fontana, L. Benitez	55	1.233	216,00	11	233	844,00
2.º Iridio, J. Mesquita	56	6.005	44,00	12	6.990	27,00
3.º Never Looses, L. Leighton	50	1.000	104,00	13	2.686	70,00
4.º Icaro, P. Coelho	55	1.667	159,00	14	1.395	135,00
5.º Inca, L. Rigoni	56	5.304	50,00	22	2.478	76,00
6.º Grisú, A. Barbosa	56	12.101	22,00	23	5.344	35,00
7.º Brioso, A. Nery	56	1.513	176,00	24	2.624	67,00
8.º Pacaiano, N. Linhares	56	3.373	150,00	33	348	841,00
				34	1.067	176,00
		33.285		44	182	1.034,50
					23.537	

Diferenças: 1 corpo e 1/2 corpo.
Tempos: 101"4/5 e 105"3/5.

Vencedor: (8) 216,00. Dupla: (14) 135,00. Placês: (8) 30,00, (1) 15,00 e (7) 33,00.

FONTANA: f., castanho, 4 anos, Rio G. do Sul, por Cheerio e Chistosa; criador: Dir. Rem. Veter. Exército; propr.: Franklin A. Rocha; tratador: A. Alves.

Inca largou à frente dos outros, mas logo foi substituido por Iridio, que se fêz no comando do pelotão, defendendo-se dos ataques de Icaro e Never Looses; sem, entretanto, poder resistir à "partida" final e curta de Fontana, vitoriosa pelo meio da raia.

40 3.º PAREO — Cr$ 35.000,00 — 1.600 metros — Pista: A.M. — Bandeira às 14,56. Indocilidade de Mustafá. Saída às 15,01: boa.

Col. — Animal — Jockey	Pêso	Poules	Rateios	Dupla	Poules	Rateios
1.º Fogo Bravo, A. Barbosa	55	13.594	20,00	12	8.291	23,00
2.º Hazy, P. Coelho	52	11.142	24,00	13	3.600	52,00
3.º Jeffy, A. Ribas	55	2.822	96,00	14	3.198	59,00
4.º Zodiaco, I. Souza	55	1.031	264,00	22	361	526,00
5.º Iturbi, L. Rigoni	55	3.346	82,00	23	2.760	69,00
6.º Mustafá, J. Portilho	55	1.304	209,00	24	3.680	52,00
7.º Jurujuba, W. Andrade	53	773	352,00	33	276	689,00
				34	1.321	144,00
		34.012		44	202	941,00
					23.738	

Diferenças: 5 corpos e 3 corpos.
Tempos: 100"4/5 e 101"2/5

Vencedor: (1) 20,00. Dupla: (12) 23,00. Placês: (1) 11,00, (2) 11,00.

FOGO BRAVO: m., alazão, 3 anos, São Paulo, por Bucanero e Malva Brava; criador: F. F. Saldanha; propr.: F. A. Ramos; tratador: A. Feijó.

Jeffy foi para a ponta, seguido mais de perto por Zodiaco e Hazy. Na grande curva, esta passou para 2.º, vindo a atacar o ponteiro, a quem dominou no meio da reta; quando Fogo Bravo, atropelando vivamente, apareceu para levar a melhor, de passagem.

41 4.º PAREO — Cr$ 40.000,00 — 1.500 metros — Pista: A.M. — Bandeira às 15,28. Saída às 15,31: boa.

Col. — Animal — Jockey	Pêso	Poules	Rateios	Dupla	Poules	Rateios
1.º Palmeiras, J. Mesquita	52	9.911	35,00	12	3.936	81,00
2.º Don José, L. Rigoni	54	11.293	31,00	13	3.119	65,00
3.º Nero, A. Barbosa	53	6.449	54,00	14	3.952	51,00
4.º Hellada, N. Motta	53	8.082	43,00	23	2.312	87,50
5.º Champion, A. Ribas	52	7.580	46,00	24	5.107	40,00
				34	3.875	52,00
		43.324		44	2.998	67,50
					25.297	

Diferenças: 1 1/2 corpo e 1 corpo.
Tempos: 93"4/5 e 94"3/5

Vencedor: (2) 35,00. Dupla: (24) 40,00. Placês: (2) 17,00, (5) 16,00.

PALMEIRAS: f., alazão, 4 anos, Pernambuco, por Soneto e Cataca; criador: F. J. Lundgren; propr.: Stud F. J. Lundgren; tratador: E. Morgado.

— Champion dirigiu a carreira, com Heliada em 2.º. Quando esta atropelou, na reta, Nero acompanhou-a, os três estabelecendo luta, na qual o último levou a melhor; mas não lhes sobraram reservas para conter o ataque final de Palmeiras e Don José, que nesta ordem terminaram nos primeiros postos.

42 5.º PAREO — Cr$ 28.000,00 — 1.400 metros. Pista: A.M. — Forfaits: Tortoza, Imaginada, Highland, Denoria, Staraya e Varsovia. Bandeira às 15,58. Saída às 16,01: boa.

Col. — Animal — Jockey	Pêso	Poules	Rateios	Dupla	Poules	Rateios
1.º Palina, L. Rigoni	60	16.902	13,00	12	10.080	13,50
2.º Carnavalesca, A. Barbosa	58	5.802	38,00	14	5.756	27,00
3.º Argellana, W. Andrade	53	3.275	68,00	24	2.846	55,00
4.º Bebuchita, S. Batista	48	1.761	126,00	44	951	163,00
		27.740			19.642	

Diferenças: focinho ("ôlho mecânico") e 4 corpos.
Tempos: 87" e 90"

Vencedor: (1) 13,00. Dupla: (12) 15,50. Não houve placês.

PALINA: f., castanho, 4 anos, Uruguai, por Perceba e Perlita; imp.: O. G. Camisa; propr.: Zelia G. Peixoto de Castro; tratador: G. Feijó.

Bebuchita fugiu à frente das adversárias, mas no final da grande curva já era dominada por Palina e Carnavalesca, que completaram a reta em luta, na qual a primeira levou pequena vantagem acusada pelo "photochart".

43 6.º PAREO — Cr$ 22.000,00 — 1.300 metros — Pista: A.M. — Forfaits: Faloaz, Gaita, Borrachudo. — Bandeira às 16,30. Indocilidade de Daphne. Sirene. Saída às 16,38: regular.

Col. — Animal — Jockey	Pêso	Poules	Rateios	Dupla	Poules	Rateios
1.º Daphne, W. Lima	56	1.637	217,00	11	315	817,00
2.º Hunter, I. Souza	53	8.031	41,00	12	3.507	73,00
3.º Dulipé, N. Mota	56	15.402	24,00	13	978	263,00
4.º Marmiteira, A. Ribas	56	2.719	134,00	14	2.006	85,00
5.º Haridan, L. Benitez	56	5.944	61,50	22	2.534	101,00
6.º Ternura, S. Ferreira	50	1.473	248,00	23	1.869	137,50
7.º Cairo, P. Coelho	52	3.157	116,00	24	13.071	18,00
8.º Jaci, L. Rigoni	54	5.308	69,00	34	1.013	134,00
9.º Caracol, M. Coutinho	55	1.034	354,00	44	4.152	62,00
		45.715			32.145	

Diferenças: pescoço e cabeça. Tempos 81"2/5 e 86"3/5

Vencedor: (1) 217,00. Dupla: (12) 73,00. Placês: (1) 30,00, (4) 16,00 e (12) 13,00.

DAPHNE: f., alazão, 5 anos, São Paulo, por Preludio e Tritônia; criadores: E. & A. Assumpção; propr.: Stud Placard; tratador: L. Ferreira.

Dulipé tomou a ponta logo depois da saída, mas cedeu a posição a Daphne, que obrigara com disposição. Desde a entrada da reta, o favorito voltou à carga, então acompanhado de Hunter, no entanto, os dois não lograram alcançar a ponteira, terminando em luta pelo 2.º lugar, muito abertos, junto à cêrca externa. Embora prejudicado pelo adversário, Hunter formou a dupla.

44 7.º PAREO — Cr$ 35.000,00 — 1.400 metros — Pista: A.M. — Forfait: Jaguaré-Assú. — Bandeira às 17,00. Indocilidade de Itamoji e Come On! Uma partida anulada, por ter ficado Petibiriba. Sirene. Saída às 17,19, atrasando-se Edipo.

Col. — Animal — Jockey	Pêso	Poules	Rateios	Dupla	Poules	Rateios
1.º Estampido, I. Souza	55	1.119	336,00	11	1.909	120,00
2.º Come On!, A. Barbosa	55	13.654	27,00	12	9.182	28,00
3.º Petibiriba, J. Mesquita	55	13.145	29,00	13	1.203	214,50
4.º Itamoji, L. Benitez	55	12.771	29,00	14	10.683	24,00
5.º Brown Boy, W. Andrade	55	1.283	215,00	22	135	1.174,50
6.º Rio Bonito, A. Ribas	55	673	386,50	23	424	610,00
7.º Mistico, L. Rigoni	55	3.903	111,00	24	7.078	36,50
8.º Edipo, R. Freitas F.º	55	475	792,00	34	582	444,00
				44	1.032	250,50
		47.013			32.320	

Diferenças: 1/2 corpos e 1/2 corpos.
Tempos: 89" e 91" 3/5.

Vencedor: (6) 336,00. Dupla: (14) 24,00. Placês: (6) 19,50 (1) 11,00 e (3) 12,00.

ESTAMPIDO: m., castanho, 3 anos; Paraná, por Tapajós e Xarrasca; criadores e propr.: José Kloss & Cia.; tratador: E. F. Silva.

Forçando por fora, Itamoji tomou a ponta, com Brown Boy e Petibiriba, nos postos imediatos. Na reta, os três envolveram-se em luta, com o favorito Come On! em seguida, por dentro, também tentando fazer-se presente, sem encontrar caminho livre; enquanto Estampido atropelava firme, a tempo de tornar-se o ganhador, defendendo-se dum ataque violento do mesmo Come On!, que só nos últimos duzentos metros conseguiu passagem pelo meio da raia

45 8.º PAREO — Cr$ 28.000,00 — 1.400 metros. Pista: A.M. — Forfaits: Rumoroso, Platero, Marrocos, Shanghai Kid, Gomery. — Bandeira às 17,47. Saída às 17,49: boa.

Col. — Animal — Jockey	Pêso	Poules	Rateios	Dupla	Poules	Rateios
1.º Chesterfield, J. Mesquita	52	11.373	29,00	12	5.598	47,00
2.º Insólito, W. Andrade	52	7.072	47,00	13	3.407	78,00
3.º Arakreon, O. Macedo	50	13.897	24,00	14	6.160	43,00
4.º Rey Brujo, J. Portilho	52	2.613	127,00	23	4.240	62,50
5.º Vencimiento, S. Ferreira	54	6.580	50,00	24	6.420	31,00
				33	562	475,50
		41.556		34	4.735	56,00
					33.128	

Diferença: pescoço e 3 corpos. Tempos: 87" e 88"3/5.

Vencedor: (3) 29,00. Dupla: (12) 47,00. Placês: (3) 15,00, (1) 30,00.

CHESTERFIELD: m., castanho, 3 anos, São Paulo, por Sir Cosmo e Chartreuse; criadores: Roberto e Nelson Seabra; propr.: Helios Magni; tratador: G. Feijó.

Vencimiento correu para a frente, mas logo foi substituido por Arakreon, a quem Chesterfield já perseguia de perto, com sobras, no meio da grande curva. Na reta, o filho de Sir Cosmo dominou, fácil e preparava-se para cozinhar o adversário quando surgiu Insólito entre os dois, atropelando com vivacidade; mas Chesterfield tinha sobras: pôde escorar o ataque, vencendo firme

Com ferraduras de aluminio: Guinéo, Sassiado, Briozo, Inca, Hazy, Jurujuba, Iturbi, Heliada, Nero, Champion, Palina, Carnavalesca, Bebuchita, Daphne, Hunter, Dulipé, Insólito, Vencimiento Arakreon.

Com ferraduras de ferro, rampão posterior: Destemor. Com ferraduras de aluminio, posterior e anterior trancados: Don José. Desferrados: Never Looses e Ternura.

Movimento geral das apostas: Cr$ 5.355.070,00; com os concursos, atingindo o total de Cr$ 5.633.345,00.

DA PRIMEIRA DE JERIVÁ À ÚLTIMA DE CHESTERFIELD...

As carreiras da semana começaram com cinco potrancas nacionais de 3 anos, sem vitória, enfrentando as cintas: Jerivá levou a melhor, sob a direção de Luiz Leighton, a quem ha muito tempo não era dado montar um ganhador, Mas o interêsse maior não esteve no páreo propriamente dito, e sim nas pedras de apregoação, com a inflação ao movimento de apostas para vencedor!..

Depois, Tric Trac mostrou-se bem superior, entre os estrangeiros, confirmando o favoritismo a que foi eleita. E Diolan, substituido o aprendiz P. Tavares pelo "professor" J. Mesquita, tambem fêz jús à preferência com que foi distinguido, dominando claramente Huron, em favor de quem fôra desclassificado ha uma semana, por havê-lo prejudicado em final irregular. Logo em seguida, mais uma vez Bayeux pareceu a mais provável; e, mais uma vez, não pôde corresponder, terminando batida por Bloquelo.

No páreo inicial dos "beettings" de sábado, "maiores de 6 anos sem mais de Cr$ 100,00,00 em prêmios de 1.º lugar no país" foram à pista: assim cansados e mal ganhadores, enfrentaram-se na milha: e Penedo, justamente o mais velho e o mais abandonado nas apostas, tomou a ponta à saída, livrando alguns corpos de luz: na ponta manteve-se até o fim, *dando tudo*, é verdade, enquanto os outros também vinham *dando tudo* atrás dêle, não conseguindo desfazer a vantagem ganha de começo. Ao que se diz, o vencedor estivera em negociações, quase tendo sido vendido por Cr$ 8.000,00!

E a coudelaria Euvaldo Lodi teve a glória das duas últimas vitórias da tarde: em finais cômodos, Hastapura e Varsóvia justificaram a antecipação das suas fotografias nesta fôlha!!...

* * *

....E o domingo chegou, com a vitória fácil de Sassiado. Continuou com o fracasso da *cátedra*, e a primeira "poule" alta: Fontana, muito bem dirigida por L. Benitez, rateando Cr$ 216,00! E depois permitiu que Fogo Bravo obtivesse a segunda vitória, entre os potros nacionais de 3 anos.

Em seguida, veio o "handicap" dos melhores prêmios: Champion, Heliada e Nero lutaram, desde cedo demais, terminando sem forças para resistir à atropelada de Palmeiras e Don José, na qual a pernambucana levou vantagem.

E Palina e Carnavalesca proporcionaram um belo final de luta, decidida em favor da primeira após a consulta ao "photochart". Para depois Daphne esfusiar na frente, e na reta fugir *junto aos páus* enquanto Dulipé *abria* levando e embaraçando Hunter: a ponteira não se deixou alcançar marcando outro rateio elevado, Cr$ 217,00!

Come On! novamente encontrou quem o derrotasse: o "azarão" Estampido, "poule" de Cr$ 336,00! E Chesterfield, apezar das noticias em contrário, mostrou-se bem disposto para seguir Arakreon e batê-lo sem dificuldade na reta, ainda guardando reservas para *escorar* um ataque violento de Insólito e assim creditar-se com mais uma esplêndida vitória.

O final do 5.º páreo de anteontem: Palina (L. Rigoni, 60 quilos) por fora e Carnavalesca por dentro (A. Barbosa, 5 quilos) lutam completando os 1.400 metros em 87" (A.M.). A fotografia mostra a vantagem em favor da primeira

CONCURSOS E BETTINGS

Os concursos e bettings do Jockey Clube Brasileiro tiveram os seguintes resultados:

Bolo simples — 32 vencedores com 8 pontos, rateio Cr$ 1.977,00.

Bolo duplo — 9 vencedores com 13 pontos, rateio Cr$ 4.534,00.

Betting grande — Sem vencedor, Liquido Cr$ 7.168,00.

Betting pequeno — 7 vencedores, rateio Cr$ 7.641,00.

Betting duplo — 8 vencedores, rateio Cr$ 20.198,00.

AS PROXIMAS CORRIDAS

Para as corridas dos próximos sábado e domingo no hipódromo da Gávea foram organizados os seguintes programas:

Corrida de 22 de janeiro

1º páreo — 1.400 metros — Cr$ 20.00,00 — Camacho 58, Tusca 48, Nhambiquara 50, Chilena 48 e Red Indian 48.

2º páreo — 1.500 metros — Cr$ 22.000,00 — Bayeux 54, Itaquatiá 54, Xiriscal 56, Apolita 54, Brasilea 54, Fonética 54 e Cherie 54.

3º páreo — 1.500 metros — Cr$ 22.000,00 — Arroz Doce 58, Hunter 56, Halina 56, Elvira 50, Marmiteira 56 e Ternura 50.

4º páreo — 1.300 metros — Cr$ 25.000,00 — Três Pontas 52, Raio 52, Jaguarão Chico 54, Guinéo 56, Miss Henriette 50, Cajubi 554, Galliza 50, Cerro Claro 56 e Guaximba 52.

5º páreo — 1.300 metros — Cr$ 22.000,00 — Polidor 56, Afeta ex-Biguá 56, Femural 54, Onze 56, El Alamein 56, Sunshine 54, Pandemônio 56, Airi 53, Denbili 54, Imburi 56 e Huracana 56.

6º páreo — 1.200 metros — Cr$ 35.000,00 — Winning Post 55, Jeffy 55, Mustafá 55, Zodiaco 55, Alabarcas 55, Bozambo 55 Iturbi 55.

7º páreo — 1.400 metros — Cr$ 2.000,00 — Tamandaré 50, Oleg 52, Ganges 54, Sassiado 50, Izarari 52, Furioso 54, Denoria 50, Isioti 48, Grão Mogol 50, Foguete 50 e Milagresa 48.

Corrida de 23 de janeiro

1º páreo — 1.200 metros — Cr$ 35.000,00 — Estonia 55, Masaka 55, Jequitinhonha 55, Tahia ex-Juá 55 e Dona Inês 55.

2º páreo — 1.400 metros — Cr$ 25.000,00 — Ariró 58, Mavilis 54, Huron 56, Xepur 54 e Cambuci 52.

3º páreo — 1.300 metros — Cr$ 25.000,00— Inca 56, Vodka 54, Icaro 56, Pacaiano 56 e Bloquelo 56.

4º páreo — 1.500 metros — Cr$ 22.000,00 — Impio 52, Eolo 52, Iba 54, Graziela 54, Coquetel 52, Rolante 52, Nedda 50, Garrida 54, Moritz 52 e Phoenix 50.

5º páreo — 1.500 mitros — Cr$ 35.000,00 — Intrépido 55, Come On! 55, Jaguaré-assú 55, Estio 55, Adali 55, Jalisco 55 e Jocker 55.

6º páreo — 1.00 metros — Cr 20.000,00 — Ornate 56, Preâmbul 58, Comica 52, Reirá 58, Rey Bruj 50, Desert Rat 54, Estherita 56; Liberrimo 58 e Nell Gwynne 52.

7º páreo — 1.300 metros — Cr 50.000,00 — 1ª prova especial d éguas — Argellana 58, Panozee 58, Irlanda 58, Velanie 54, Saraivada 54, Queite 57, Jabotiá 54, Aquila 5 Olander 54, Hazy 64 e Irapirang 57.

8º páreo — 1.500 metros — Cr 28.000,00 — Chesterfield 56, Abdi 50, Dynamo 48, Porungo 49, Opulei to 50, Marrocos 49, Arakreon 49, Insólito 52 e Carnavalesca 52.

NOTA — O segundo páreo de sábado é destinado a aprendizes d 3ª categoria.

REUNIAO DA COMISSAO DE CORRIDAS

A Comissão de Corridas reuni ontem, resolveu:

De acôrdo com a proposta do starter, suspender por uma (1) corrid o jockey José Portilho, por infraç do parágrafo 6º do artigo 151 do Código (por não ter obedecido ao sinal da primeira partida), montand o animal Guinéo:

Suspender por quatro (4) corridas o aprendiz Nelson Mota e por uma (1) corrida os jockeys João Araujo, Justiniano Mesquita e Anésio Barbosa, todos por infração do artigo 155 do Código (prejudicar competidores), montando os animai Dulipé, Miss Henriette, Iridio Grisú;

Multar em Cr$ 300,00, o tratado Adair Feijó, por infração do artig 145, do Código (alteração da ligadura), no seu pensionista Foguete

Multar em Cr$ 200,00, os jockey Luiz Leighton, Anésio Barbosa Leopoldo Benites, por infração d artigo 156 do Código (desvio de linha), montando os animais Neve Looses, Nero e Itamoji;

Chamar a Secretaria amanh quarta-feira, às 14 horas, os tratadores Mario de Almeida, Apparici Pereira e Dionisio M. Oliveira.

Ordenador o pagamento dos prêmios das corridas de 8 e 9 de mês.

TRABALHOS DE ONTEM

Em preparo para seus próxime compromissos tiraram prova onter na pista de areia do hipódromo d Gávea os seguintes animais:

Abdin com R. Freitas Filho e Jalisco com J. Morgado, juntos, 1.50 metros em 97" 3/5.

Vodka com R. Freitas e Intrépid com O. Fernandes, 1.400 metros er 90".

Denbiru com A. Ribas e Edo, c W. Lima, 1.200 metros em 79" 3

Embrujo com A. Carvalho e D Barry com L. Rigoni, 1.300 me em 86" 2/5, melhor para a égu

Marcilio Dias com J. Morga

(Continua na página seguint

PALMEIRAS VOLTOU A IMPOR-SE NA PROVA PRINCIPAL

(Continuação da pág. anterior)

Pianoô com J. Ferreira, 1.300 metros em 87".

Ganges com L. Rigoni e Raio com S. Ferreira, 1.300 metros em 84" 3/5, suave.

Maré com R. Freitas Filho e Marinheira com M. Coutinho, 1.300 metros em 87" 4/5, suave.

El Alamein com J. Portilho e Eu com W Lima, 1.200 metros 81".

Preambulo com J. Graça e Cômica com J. Costa, 1.500 em 97" 4/5.

Jojo com O. Thomaz, Javanês com Leighton e Jangadeiro com C. Dario, 1.200 metros em 77" 3/5, ganhou Javanês.

Iturbi com Vergara e Iguassaba com Lad, 1.400 em 93", ganhou o cavalo.

Itaim com Lad e Hematite com Leighton, 1.200 metros em 77" 2/5, ganhou a égua.

Ibirapuera com C. Dario, 1.400 metros em 91".

Jequitinhonha com W. Andrade 1.400 metros em 90" 1/5.

Irlanda com J. Maia, 1.300 metros em 81" 1/5.

Lady J. Araujo com 1.200 metros em 83".

Caá-Puan com M. Silva, 1.400 metros em 90" 2/5.

Jezabel com O. Thomaz 1.400 metros em 92" 2/5.

Brasiléa com A. Ribas, 1.400 metros em 93" 3/5.

Panozeé com P. Coelho, 1.300 metros em 80" 1/5.

Jaguaré-Assú com L. Leighton, 1.400 metros 92" 2/5.

Expoente com O. Macedo, 1.400 metros em 93".

Cherie com A. Ribas, 1.400 metros em 93".

Xiriscal com J. Graça, 1.400 metros em 92" 3/5.

Malandro com S. Ferreira, 1.400 metros em 91" 3/5.

Regente com C. Bini, 1.500 metros em 98" 2/5.

Vineta com L. Rigoni, 1.400 metros em 94" 3/5.

Oleander com L. Rigoni, 1.300 metros em 85".

Comambert com J. Ullôa, 1.500 em 100".

Errante com J. Mesquita, 1.300 metros em 86".

Galhardo com A. Ribas, 1.400 em 94".

D. Rosendo com L. Coelho, 1.500 metros em 100" 4/5.

Chilena com I. Pinheiro, 1.500 metros em 97" 3/5.

Coquetel com N. Motta, 1.500 metros em 101".

Helas com S. Camara, 1.400 metros em 97".

Jacomi com A. Ribas, 1.400 metros em 92" 1/5.

Madrugadora com L. Rigoni, 1.300 metros em 88".

Jabotiá com R. Freitas Filho, 1.500 metros em 100" 4/5.

Alabarcas com S. Camara, 1.200 metros em 76" 3/5.

Phoenix com S. Ferreira, 1.500 em 101".

Camaratuba com A. Portilho, 1.500 metros em 101" 3/5.

Highland com F. Machado, 1.600 metros em 103" 4/5.

Esfusiante com J. Mesquita, 1.600 metros em 105".

Catavento com J. Tinoco, 1.200 metros em 81" 2/5.

Acutanga com N. Linhares, 1.400 metros em 89".

Trimonte com P. Coelho, 1.300 metros em 83" 2/5.

Heliada com A. Ribas, 1.500 metros em 97. 3/5.

Graziela com J. Mesquita, 1.400 metros em 93".

Giba com J. Mesquita, 1.400 metros em 93" 2/5.

Ornate com P. Coelho, 1.500 metros em 98".

Tamandaré com J. Portilho, 1.400 metros em 91".

Mujique com L. Rigoni, 1.400 metros em 90" 2/5.

Pandemonio com L. Rigoni, 1.500 metros em 86".

Aquila com S. Camara, 1.300 metros em 82" 1/5.

Itaquatiá com O. Macedo, 1.400 metros em 96".

Mosaka com L. Rigoni, 1.400 metros em 93" 3/5.

Coari com S. Camara, 1.300 metros em 88" 2/5.

Quoite com P. Coelho, 1.500 metros em 98" 2/5.

ACIDENTE NA GAVEA

No hipódromo da Gávea ocorreu ontem, pela manhã, um acidente de que resultou ficar gravemente ferido o potro Jambo, da Coudelaria Paula Machado. O filho de Six Avril quando era exercitado pelo aprendiz O. Thomaz, espantou-se na altura dos 360 metros e atirando-se contra a cerca partiu-a, caindo na valeta de escoamento das aguas, donde foi retirado com grande custo. O dr. O. Dupont compareceu ao local e prestrou os primeiros socorros ao potro que apresentava profundo ferimento no vazio, sendo depois removido para o Stud Expedictus, e ali convenientemente atendido. O aprendiz O. Thomaz saiu ileso.

MANCOU

Após a brilhante vitória sôbre Irido no segundo páreo da corrida de anteontem no hipódromo da Gávea, apresentou-se manca a égua Fontana, não tendo, entretanto, gravidade o mal que sobreveio á filha de Cheerio.

CHEGADA DE UM JOCKEY

Encontra-se nesta capital, á convite do entraineur Henrique de Souza, cujos pensionistas serão por ele e por A. Araujo exercitados e dirigidos em corridas, o jockey paranaense Constante Bini, um dos mais destacados do hipódromo de Guabirotuba.

A CORRIDA EM S. PAULO

A corrida de anteontem no Hipódromo Paulistano, teve o seguinte resultado:

1º páreo — 1.500 metros — 1º Jubileu (L. Gonzalez); 2º Edopuva (G. Greme). Ponta Cr$ 13,00; Placés Cr$ 12,00 e Cr$ 28,00. Dois corpos. Tempo 94" 3/10.

2º páreo — 1.300 metros — 1º Dorotéa (S. Ribeiro); 2º Satiro (R. Zamudio). Ponta, 34,00; Placés Cr$ 17,00 e Cr$ 18,00. Tempo: 81 5/10. Três corpos.

3º páreo — 1.300 metros — 1º Voadora II (S. Ribeiro); 2º Eia (A. Lucca); 3º Gaiety (O. Reichel). Ponta Cr$ 20,00; Placés Cr$ 30,00 e Cr$ 20,00. Tempo: 81 3/10. Um corpo.

4º páreo — 1.400 metros — 1º Pobre Nena (R. Urbina); 2º Pacará (R. Corrêa). Ponta Cr$ 22,00. Placés Cr$ 18,00 e Cr$ 17,00. Tempo: 86" 5/100. Um corpo.

5º páreo — 2.000 metros — 1º Jahú (L. Gonzalez); 2º Donremy (O. Rosa). Ponta Cr$ 20,00. Placés Cr$ 18,00 e Cr$ 26,00. Tempo: 125". Um corpo.

6º páreo — 1.600 metros — 1º Gareful (L. Gonzalez); 2º Calouro (O. Reichel). Ponta Cr$ 152,00. Placés: Cr$ 71,00 e Cr$ 25,00. Tempo: 99" 3/10. Dois corpos.

7º páreo — 1.400 metros — 1º Mafada. O. Reichel); 2º Abanero (J. Nascimento); 3º Pirata (L. Osorio). Ponta Cr$ 105,00. Placés Cr$ 30,00, Cr$ 52,00 e Cr$ 65,00. Tempo: 86" 8/10. Três corpos.

8º páreo — 1.600 metros — 1º Horsa (P. Vaz); 2º Bicudo (J. Nascimento); 3º Maracaiú (E. Vieira). Ponta Cr$ 64,00; Placés Cr$ 28,00, Cr$ 27,00 e Cr$ 31,00. Tempo: 102. Um corpo. Movimento geral: Cr$ 6.093.400,00.

PRESAGIO VENCEU O CARLOS PELLEGRINI

Montevidéo, 16 (A. P.) — Disputou-se hoje no Hipódromo de Maroñas o Grande Prêmio Internacional Carlos Pelegrini, na distancia de 2.500 metros, e que foi ganho por Presagio, filho de Chesterfield em Presuntuosa, e montado pelo Jockey Herberto Sosa. Em 2º lugar, a um corpo do 1º, entrou Schubert G. e em 3º, por pescoço, Petrilha. O tempo do vencedor foi de 215 segundos e 1/5. oDs animais inscritos só não correu Simargo.

HOMENAGEM DO JOCKEY CLUB A IMPRENSA

São Paulo, 17 (Asp.) — Realizou-se ontem a festa organizada pelo Jockey Club de S. Paulo em homenagem á imprensa. Em nome dos dirigentes dos jornais falou o sr. Menoch Del Picchia, que agradecendo a homenagem, declarou que a imprensa continuará a prestigiar o nosso club de corridas, pois nele vê uma instituição de utilidade pública que muito tem feito e muito poderá fazer ainda pelo bem estar da coletividade. A reunião foi encerrada com um brinde de honra aos jornais representados na festa.

AUTOMOBILISMO

(Continuação da pág. anterior)

sificaram-se respectivamente Marcos Ciani e Felix Peduzzi.

Participaram da corrida, no inicio, 185 volantes, que sairam de 15 em 15 segundos a partir de uma hora da madrugada.

Durante a corrida registaram-se acidentes que resultaram na morte pelo menos de três pessoas e em ferimentos em outras oito em virtude de alguns carros terem ido de encontro a grupos de espectadores, ao longo das estradas da provincia de Buenos Aires. O carro do argentino José Belloza atropelou de madrugada um grupo de pessoas, numa estrada da provincia, matando três delas e ferindo outras três, inclusive o proprio Belloza. Poucos minutos depois para evitar que seu carro fôsse sôbre um grupo de espectadores imprudentes, Esteban Dokol sofreu violenta capotagem, ficando ferido, juntamente com quatro populares.

*

GRANDES VOLANTES EM VIAJEM

Lisboa, 16 (U. P.) — Chegaram ontem á esta capital, procedentes de Roma, os famosos automobilistas italianos Villoresi, Ascari e Farina. Os 3 ases do volante italianos partiram imediatamente para a America do Sul, onde participarão de importantes provas no Brasil e na Argentina.

VÁRIAS

DECLARADA EXISTENTE A CONFEDERAÇÃO BRASILEIRA DE MOTOCICLISMO

Por decreto do presidente da República, foi declarada existente a Confederação Brasileira de Motociclismo qeu dirigirá esse esporte, subordinando-se ao estudo aprovado pelo Conselho Nacional de Desportos, em parecer homologado pelo Ministério da Educação e Saúde.

CAMPEONATO DE BILHAR

Acham-se abertas na sede da Sociedade Sul Riograndense, á Av. Rio Branco 183, as inscrições para o campeonato de bilhar do Distrito Federal, que abrangerá a 1ª, 2ª e 3ª turmas.

NÃO VAI MAL O SOUTHAMPTON

Londres, 16 (F.P.) — Com os resultados verificados ontem, é a seguinte a classificação dos concorrentes ao Campeonato da Inglaterra de Football: Primeira Divisão — 1º — Portmouth; 2º — Newcastle; 3º — Derby; 4º — Manchester; 5º — Charlton; 6º — Arsenal e Stoke; 8º — Wiverhampton; 9º — Marchester City; 10º — Bolten; 11º — Sunderland; 12º — Blackpool; 13º — Liverpool; 14º — Burnley; 15º — Birmingham. Segunda divisão — 1º — West Bromwich; 2º — Southampton; 3º — Fulham; 4º — Tettenham; 5º — Chesterfield; 6º — Sheffield wednesday; 7º — Luton; 8º — Cardiff, Blackburn e Bury; 11º — Bradford; 12º — West Ham; 13º — Brentford; 14º — Barnsley; 15º — Plymouth e Queen Park Rangers.

VENCEU POR K. O.

Panamá, 17 (F.P.) — O campeão mundial dos peso pluma, Sandy Saddler, vencêu, por k.o. técnico, ao ex-campeão de peso leve do Panamá, Young Finnigan. O árbitro suspendeu o combate durante o quinto round, após uma dura luta, durante a qual Saddler mostrou sua grande superioridade, apesar de, logo no inicio da luta, ter sido ferido na arcada supercilíar direita.

TENIS DE MESA

Inicia-se amanhã, quarta-feira, o campeonato de duplas eliminatórias de tenis de mesa, de 1ª, 2ª e 3ª categorias, sendo permitido até duas duplas em cada categoria.

MARCOS NO AMÉRICA

O América, contratou o player Marcos, que durante algum tempo, deefndeu as cores da Associação Atletica Ponta Preta de Campinas. Cr$ 10.000,00 custou o "passe" do referido player.

VITORIOSO O BANGÚ

Estreando em gramados cearenses contra o Ferroviário, o Bangú conseguiu marcar um lindo triunfo, ou seja 3x0. O clube suburbano voltará a jogar na quarta-feira, não estando ainda indicado o seu adversário

EZIO AFASTADO

O zagueiro Ezio do Bonsucesso que contundiu-se domingo no Espirito Santo, ficará inativo durante o espaço de sessenta dias.

LIMOEIRO DEIXARA'

Ao que consta, o jogador Limoeiro está mesmo inclinado a deixar o Olaria, logo após, o termino de seu compromisso.

QUEDA DOS CABELLOS
JUVENTUDE ALEXANDRE
EVITA A CALVICIE

A caneta mais votada nos Estados Unidos...

● *Há pouco, famosa emprêsa particular de investigações, levou a efeito um inquérito em toda a nação a fim de apurar qual a caneta preferida. Como em outras investigações realizadas pelo mundo, Parker foi votada como a mais desejada. Mais que todas as outras marcas em conjunto.*

Votada como a caneta mais desejada do mundo...

Parker "51"

● Pelo mundo inteiro, investigações realizadas em círculos elegantes provaram invariàvelmente ser a Parker a preferida entre todas. De facto, mais de 83 apurações em 34 países demonstraram ser a Parker mais desejada do que todas as outras marcas combinadas.

Tem uma aparência de jóia que seduz à primeira vista. Sua ponta, ao deslizar suavemente, revela o apurado labor de hábeis artífices empenhados em atingir recordes de precisão.

Uma nova tinta, supér-brilhante, super-permanente, foi criada para esta caneta única. É a Parker *Superchrome* — *que seca como por encanto, à medida que se escreve!* À venda nos bons revendedores.

PREÇOS:

Canetas Parker "51" Cr$ 450,00 e Cr$ 375,00
Canetas Vacumatic Cr$ 265,00 e Cr$ 150,00
Canetas Parker V-S Cr$ 265,00

"51" escreve seco com tinta liquida!

Representantes exclusivos para todo o Brasil e Posto Central de Consertos:
COSTA, PORTELA & CIA.
Rua 1.º de Março, 9-1.º andar — Rio de Janeiro

ENSINO

PROVAS E INSCRIÇÕES

ESCOLA NAVAL

Os candidatos à matricula que foram julgados aptos nas provas de inspeção de saude e eficiência fisica deverão comparecer nos dias e local abaixo designados, para serem submetidos ás seguintes provas:

Matematica — Sexta-feira, dia 21 do corrente, ás 13 horas; Português — Segunda-feira, dia 24 do corrente, ás 13 horas; Fisica-Quimica — Quarta-feira, dia 26 do corrente ás 13 horas.

Os candidatos deverão levar, para execução de cada prova, unicamente, caneta tinteiro, com tinta azul-preta; lapis e borracha, e mais duplo-decimetro, compasso, esquadro e transferidor, para as provas de Matemática e Fisica-Quimica.

Condução no Cais do Ministério da Marinha, ás 11 horas e 45 minutos.

Nota importante — Os candidatos que tiverem requerido Junta Superior de Saude em gráu de recurso e estejam dependendo de resultado farão essas provas, sob condição.

ESCOLA NACIONAL DE EDUCAÇÃO FISICA E DESPORTOS

Exames vestibulares — Acham-se abertas, até 31 do corrente, na secretaria da Escola Nacional de Educação Fisica e Desportos, da Universidade do Brasil á rua das Laranjeiras, 228, as inscrições para os exames vestibulares dos candidatos ao Curso Superior de Educação Fisica (3 anos), Curso de Educação Fisica Infantil (1 ano), Curso de Medicina Aplicada á Educação Fisica e aos Desportos (1 ano), Curso de Técnica Desportiva (1 ano) e Curso de Massagens (1 ano).

Maiores detalhes serão fornecidos aos interessados, diariamente, de 8 ás 12 horas no local acima mencionado.

COLEGIO PEDRO II (Internato)

A secretaria desse Colegio solicita o comparecimento amanhã, ás 9 horas, dos seguintes alunos: Jader Amôra de Assis Republicano, Helio da Silva, e Juarez de Carvalho Martins, A's 14 horas — Alex Torino, Renato Jorge Borges Delgado, Leonardo Anibal Tonini, Lysias Dantas Itapicurú, Coraci de Souza Cruz, Juarez Cosme da Silva, Edwards Montenegro de Freitas e Jader Amôra de Assis Republicano. Os alunos deverão comparecer devidamente uniformizados.

ESCOLA TECNICA DE ASSISTENCIA SOCIAL CECY DODSWORTH

Acham-se abertas as inscrições para as matriculas dos Cursos de assistentes sociais, educadores familiares, visitadores sociais, puericultores e nutricionistas.

As exigências a satisfazer são as seguintes: a) requerimento de matricula, selado com estampilha de Cr$ 4,00) da Prefeitura do Distrito Federal, dirigido ao Prefeito do Distrito Federal; b) certificado de curso secundario; c) atestado de sanidade conferido por Serviço Oficial; d) certidão de idade ou documento provando idade minima de dezoito anos para os cursos de assistentes sociais e educadores familiares e de dezesseis para os demais cursos e idade máxima de 35 anos; e) carteira de identidade; f) aprovação em estágio probatório.

Os candidatos que não puderem satisfazer as condições da letra b) poderão prestar exame de admissão na própria escola, com exceção do curso de assistentes sociais. Se o numero de candidatos exceder ao numero fixado, proceder-se-á a uma prova de seleção, sendo a matricula concedida de acôrdo com a classificação obtida na referida prova.

NOTICIARIO

Escola Técnica de Serviço Social — Estão convidados todos os alunos da Escola Técnica de Serviço Social para tomar parte no ensaio que será realizado no Auditorio do Ministério de Educação e Saude, amanhã, ás 8,30, sob a responsabilidade de um professor do Instituto Nacional de Musica.

Um apêlo dos diplomandos do Instituto T. de Comercio Roscio — Esteve nesta redação uma comissão de diplomandos do curso tecnico de Contabilidade do Instituto T. C. Roscio, para declarar que tendo prestado exames finais a 23 de dezembro do ano p. findo, até a presente data não tiveram conhecimento da nota obtida, nem noticia do diploma, embora já tivessem pago duzentos cruzeiros da respectiva taxa. Como treze desses diplomandos pretendem prosseguir em seus estudos, necessitam com urgência do referido documento ou pelo menos do cartão do protocolo do M.E.S. para fazer prova de que foi requerido o devido registro. Procuraram por isso o inspetor federal do estabelecimento, que ficou de falar ao diretor do mesmo. Não obtendo solução, foram ao secretário do ministro da Educação, que os encaminhou á Divisão de Ensino Comercial. Como as inscrições que pretendem realizar serão encerradas depois de amanhã, solicitam as providências de quem de direito, a fim de que não sejam prejudicados nos estudos que desejam continuar e dependem do aludido diploma.

Curso de férias da F. N. F. — Prosseguiram na séde da Faculdade Nacional de Filosofia as atividades dos Cursos de Férias de Geografia, História Natural, Quimica e Latim, ora em realização nesta capital, por iniciativa daquela instituição universitária. Os trabalhos de ontem foram iniciados com a palestra do professor J. C. Junqueira Schmidt, que terminou as suas considerações sôbre a tendência geral da circulação atmosférica e suas repercussões na distribuição dos climas.

Em seguida, o professor J. Veríssimo da Costa Pereira, continuando no estudo da Região Centro Oeste, fez exibir aos alunos matriculados no curso de Geografia uma série de projeções, fixando aspectos fisiograficos e humanos importantes daquela zona.

Seguiu-se, ás 11 horas, a palestra do professor Faria Gois sôbre "Biologia Educacional".

A COOPERAÇÃO AGRICOLA FEDERAL NO ESTADO DO RIO

Com a despesa total de Cr$ .... 4.953.000,00, o Ministério da Agricultura, por intermédio de seu Departamento Nacional da Produção Vegetal, realizou proveitosos trabalhos no território fluminense, em 1948.

Assim é que foram revendidas, cedidas aos campos de cooperação e distribuidas, gratuitamente, ... 412.000 quilos de sementes de algodão, batata, leguminosas, cereais, oleaginosas, forragens, plantas horticolas, florestais e outras, num valor global de Cr$ 1.305.000,00, enquanto os campos de multiplicação produziram 21.845 quilos de sementes selecionadas diversas.

Para revenda aos agricultores ou trabalhos de cooperação, foram adquiridas 23.180 mudas de bananeiras, abacateiros, coqueiros e limoeiros.

Os campos da Seçã de Fomento Agricola Federal produziram ...... 60.895 enxertos e mudas de citrus, cajueiros, coqueiros, bananeiras, abacateiros, videiras e anonáceas, além de 1.102.000 mudas de essências florestais que foram plantadas no Estado.

Aquela repartição manteve .... 1.369 máquinas agricolas em trabalho de cooperação com 295 agricultores aos quais revendeu, a preço de custo, 4.800 enxadas, 200 picaretas, 240 foices e 68.000 litros de formicida.

Como auxiliares na execução dos trabalhos mencionados, foram utilizados 37 veículos e 19 tratores, que prepararam, em propriedades particulares, 2.880 hectares, além de 180 nos campos oficiais.

Houve cooperação com sete Prefeituras Municipais em matéria de hortas fruticolas e florestais, inaugurou-se o Pôsto Agropecuário de Rio Bonito e foi iniciada a construção dos Pôstos de Cambuci, Bom Jesus, Nova Iguaçú e Vassouras.

POSTO DE EMPLACAMENTO DO A. C. B.

O Pôsto de Emplacamento do Automóvel Clube do Brasil está instalado, êste ano, na praça General Tibúrcio, na Praia Vermelha.

O serviço de emplacamento dos carros de seus associados será iniciado no próximo dia 21, sexta-feira, de 9 ás 15,30 horas, funcionando nos dias subseqüentes, ás mesmas horas, com exceção do sábado, cujo expediente será até 12 horas.

PERDEU A CARTEIRA PROFISSIONAL

O menor Cicero da Silva, atualmente desempregado, perdeu no dia 8, á noite, na Cinelândia, sua carteira profissional e outros documentos, inclusive certidão de idade. Sem parentes nesta capital e necessitando dos referidos documentos para empregar-se e matricular-se numa escola, faz um apêlo à pessoa que os achou para entregá-los na portaria dêste jornal.

TRIBUNAL MARITIMO

Reuniu-se o Tribunal Maritimo. Foram anunciados os seguintes processos:

Representação recebidas — Processo n.º 1.468 — referente ao naufrágio do batelão "Santa Terezinha V", a reboque da lancha-a-motor "Vigilante II" no rio Purús, costa do Paratari, em 10-12-46; com representação do dr. 2.º Adjunto de Procurador contra Francisco Borges de Santana e Dionisio Pereira da Silva, capitão e tripulante da lancha rebocadora. Recebida a representação, devendo, porém, ser aditada na forma a ser indicada em despacho do Relator.

Julgamento: — Processo n.º .. 1.498 — referente à perda dos lemes do iate-a-motor "Tinguí", quando em viagem de Salvador para Recife, em 29-7-47; com parecer do dr. 1.º Adjunto de Procurador no sentido da fortuidade do acidente e arquivamento do processo. *Decisão* em votação unânime dos juizes presentes: a) — quanto à natureza e extensão do acidente — perda dos lemes e desgovêrno do iate-a-motor "Tinguí", em viagem de Salvador para Recife, em 29-7-47 continuação da viagem sem acidente, sem acidente, com leme fortuna; danos avaliados; b) — quanto à causa determinante — ação do mar forte; c) — considerar o acidente fortuito e mandar arquivar o processo, como requereu a Procuradoria.

CR$ 1.500.000,00
ATÉ QUE ENFIM...
Loteria Federal amanhã

PRESENÇA DA MULHER

"O CASAMENTO DE DONA BARATINHA"

O teatro da criança nasceu no inicio desta temporada desenvolveu-se ràpidamente e já está fazendo parte tanto da vida infantil como da vida das companhias. O fim da temporada vê o aparecimento de outra iniciativa, completando a primeira: um espetáculo não sòmente destinado à criança, mas realizado por ela.

O teatro Carlos Gomes estava repleto na linda manhã de domingo. O público, quase exclusivamente composto de crianças, estava risonho, vivo, agitado e, principalmente, muito alegre. Senti-me numa atmosfera maravilhosa. Era como se o sol tivesse penetrado na sala com os pequenos espectadores — um sol ardente a iluminar o ser todo, um sol amigo que se refrescava, pois as ondas risonhas que varriam a sala tinham a frescura das ondas do mar, que vão e vêm, sem nunca parar.

A espera foi longa, demasiadamente longa, mas o público não perdeu o bom humor, o que é realmente admirável pois os poucos adultos presentes já estavam nervosos quando, quase ao meio dia, o pano se levantou sôbre a casinha de Dona Baratinha e começou o desenrolar das aventuras renovadas por Vicente Guimarães.

Como as crianças arregalaram os olhos quando surgiram os candidatos à mão da jovem senhorita Barata! O boi, o bode, o cavalo, o gato, o cachorro e o rato, muito compenetrados e engraçados e cujas máscaras eram perfeitas. Como ficaram alegres quando o padrezinho preparou o casamento! Como ficaram ansiosas quando o noivo caiu no caldeirão de feijão! Minha pequena vizinha deu um pulo assustado e chegou a tapar os olhos.

Os jovens atores foram bem dirigidos, possuem talento e autorizam muitas esperanças para o futuro do Teatro do Sesinho. Uma exceção, entretanto, que não posso deixar de mencionar, pois o teatro infantil tem um papel educativo muito importante. A jovem atriz que representou Dona Baratinha, apesar de desembaraçada, bonita e inteligente, deve ser sèriamente fiscalizada. A vaidade, desagradável nos adultos, é insuportável nas crianças, e a jovem estrêla agiu como uma prima-dona de segunda ordem. Em lugar de viver o papel, à maneira dos seus camaradas, só tinha em mente o êxito pessoal. Assim, enquanto tapava os olhos com a mão para chorar o desaparecimento do ratinho, entreabria, o mesmo tempo, os dedos para espiar o efeito obtido e sorria de contentamento quando pensava ter impressionado o público.

Outra observação que também deve ser mencionada é a má organização do programa. Os números variados foram demasiadamente numerosos. Se todos ficaram encantados com os dois meninos que interpretaram admiràvelmente sambas no pandeiro e no acordeão e as três meninas que dançaram o frevo com um ritmo endiabrado, os outros números cansaram.

O poder de concentração de cada um, e particularmente das crianças, é limitado, e a finalidade do espetáculo era mostrar uma peça de teatro e não fazer ouvir canções 1900, pouco interessantes, e interpretadas por meninas que não as compreendiam, e arriscam-se, além do mais, a perder a voz, procurando imitar, demasiadamente cedo, os trilos e vocalises de cantoras já formadas.

Êstes defeitos, naturais numa primeira experiência, não impedem que o conjunto do espetáculo tivesse sido um grande êxito. O teatro do Sesinho merece aplausos por ter dado o primeiro passo num caminho ainda não desbravado. A escôlha de uma peça viva, as marcações felizes e o entusiasmo dos jovens atores permitem esperar grandes realizações futuras: desde peças montadas e ensaiadas inteiramente por crianças até improvisações sôbre temas populares e lendários, tais quais foram experimentadas em outros paises, como iniciativas originais que hão de brotar natural e espontâneamente da imaginação das próprias crianças, desde que o teatro brasileiro infantil se tornou uma realidade.

YVONNE JEAN

VIDA CATÓLICA

CÁTEDRA DE S. PEDRO

A entrada de S. Pedro em Roma, onde tomou posse da séde episcopal dessa cidade, é o acontecimento de suma importância que a Igreja hoje celebra, por entre naturais jubilos, dada a sua alta significação para o catolicismo.

E' sabido que S. Pedro foi preso por ordem de Herodes, sendo libertado da prisão por um Anjo.

Livre das cadeias, o Principe dos Apostolos dirigiu-se à Comunidade cristã reunida, fazendo aos fiéis as recomendações que julgou oportunas, após o que "levantou-se e dirigiu-se a um outro lugar" conforme referem os Atos (12-17).

Embora não digam os Atos dos Apostolos para que lugar se dirigiu S. Pedro, o que é natural para evitar perseguições, reza a tradição que foi para Roma, onde chegou no ano 42.

Dessa forma, foi de vinte e cinco anos o pontificado de S. Pedro em Roma, acontecimento que se celebrava a 22 de fevereiro.

A partir de 1558 o Papa Paulo IV determinou que a 18 de janeiro se celebrasse a cátedra de S. Pedro em Roma e a 22 de fevereiro o mesmo acontecimento em Antióquia, a primeira igreja dos Gentios, fundada também pelo Principe dos Apostolos, que dele foi pastor durante sete anos.

Da Cátedra de S. Pedro em Roma restam apenas alguns preciosos fragmentos, unidos por placas de marfim, encerrados em majestoso relicário por Bermini, na época do Renascimento.

> *"Não há um só homem que tenha em si ou de si aquilo que é preciso para acorrentar por um vinculo de consciência a livre vontade dos seus semelhantes".*
>
> *LEÃO XIII*

Santos de hoje — Prisca, Volusiano, Amonio, Beatriz, Margarida, Liberata.

Devoção a Santo Antônio — Realizam-se hoje as tradicionais visitas ao convento do largo da Carioca, dedicadas ao popular taumaturgo lisboeta. Também na igreja de Santo Antônio, à rua dos Inválidos, haverá a tradicional missa das 7 horas, de comunhão geral.

Festa de S. Sebastião na igreja de S. Francisco de Paula — Teve inicio ontem, às 18 horas, o triduo preparatório dos festejos em honra de S. Sebastião, nessa tradicional igreja. A V. Ordem 3ª dos Minimos fará celebrar a festa do padroeiro da cidade no dia 20 do corrente, com os seguintes atos: Pontifical por monsenhor Francisco de Melo e Souza, pró-comissário, pregando monsenhor Gonçalves de Rezende. As 18,30 horas, "Te Deum", precedido de sermão por monsenhor Armando de Lacerda.

Finalidades das Ligas Católicas — 1.º — O fim da Liga Católica é facilitar aos homens de tôdas as classes da sociedade a pratica da vida verdadeiramente cristã, defender com denodo a Religião Católica, contribuir para o realce da Santa Igreja. Os Liguistas colocam-se sob a proteção da Sagrada Familia Jesus, Maria, José.

2.º — Poderão ser admitidos como socios aspirantes todos os católicos.

3.º — Para ser admitido socio efetivo deve o candidato ter, ao menos 16 anos de idade e provar, durante algum tempo, que é digno de tal honra e privilégio, frequentando as reuniões mensais e procedendo como um bom católico.

4.º — Os Liguistas devem viver como católicos sinceros, cumprindo fielmente as leis de Deus e da Igreja; são exemplares pais de familia, casados pelo religioso ou jovens honestos, não pertencerem, nem a seitas condenadas pela Igreja, como espiritismo, maçonaria. Devem adquirir o Manual da Liga.

5.º — Os Liguistas têm o direito de usar a insignia da Liga nas reuniões e procissões e de ser enterrados com o mesmo distintivo.

Participam de muitas indulgências. Depois da morte, os seus restos mortais terão o acompanhamento da Liga ao cemitério, quando possivel. Receberão sufragios por sua alma nas reuniões e terão uma missa, a qual assistirão pelo menos os sócios da respectiva seção.

Concentração Mariana — Realiza-se no último domingo deste mês a Concentração Mariana do setor sul. O ponto de reunião será na Faculdade de Medicina, na Praia Vermelha, ás 7,30, dali partindo os congregados para a igreja de Nossa Senhora do Brasil, na Urca, onde será celebrada a missa com comunhão geral e prédica.

O Congresso Eucarístico de Cali — *Cidade do Vaticano*, 17 (F. P.) — Os membros da missão pontifical que, com o cardeal legado, Clemente Micara, irão ao Congresso Eucarístico de Cali, Colômbia, partirão de Roma, de avião, na próxima quarta-feira. Fazem parte da missão, monsenhor Silvio Romani, decano do Colégio dos Prelados Votantes da "Data Apostólica"; monsenhor Adone Terzariol, mestre de Cerimônias Pontifícias: Ulrich Rupreu, vice-comandante da Guarda Suiça; e o padre jesuita colombiano, Guilherme Gonzalez.

Interdito Papal contra Franco Robano — *Vaticano*, 17 (R.) — Foi anunciado aqui oficialmente hoje que o Vaticano colocou sob interdição Franco Robano, ex-lider do "Partido Esquerdista Cristão", formado por católicos comunistas. De acôrdo com o interdito papal, Robano não mais poderá receber os sacramentos da Igreja Católica nem ser enterrado de acôrdo com a praxe da piedade cristã.

O REI LEOPOLDO NÃO RECEBEU A MENSAGEM

Bruxelas, 17 — (R.) — Uma mensagem de Winston Churchill, insistindo com o rei Leopoldo da Bélgica para que o mesmo partisse para a Grã-Bretanha com sua familia, depois da invasão alemã, durante a guerra, em maio de 1940, nunca chegou ás mãos do destinatário, de acôrdo co muma documentação hoje publicada em "La Libre Belgique", influente jornal católico local.

De acôrdo com a mensagem, Churchill solicitara ao almirante Keyes, oficial de ligação britânico na Bélgica, que fizesse tudo que estivesse em seu poder para persuadir o rei Leopoldo a ir para a Inglaterra. Como o rei não recebeu a mensagem, não pode ser acusado, segundo êsse jornal, de ter deposto as armas.

COLEÇÃO DE SAPOS

Washington, 17 — (U. P.) — O instituto Smithsonian, anuncia ter recebido uma grande coleção de sapos fántásticos da America do Sul. Ess acoleção é composta de 375 batráquios, entre eles uns sapos brasileiros, que dizem ser os mais barulhentos de toda sua familia. Seu coaxar é descrito como "semelhante ao barulho duma caçarola de lata". Tambem figura na coleção uma rã peruana, que constroe ninhos nos galhos das árvores.

SOCIAIS

O Demônio camarada

A nossa risonha e pretensiosa convicção de que "Deus é brasileiro" tem resultado em maiores danos do que benefícios, pois que sob tão desvanecedor pretexto outra coisa não fazemos que não seja descurar dos interêsses da nação, achando que só a Êle, o grande patrício, compete zelar sôbre êste "mundão" que em partilha nos coube.

Será Deus brasileiro, mas parece que o demônio — esquecendo desta vez o seu espírito de contradição — adotou a mesma nacionalidade, se dermos crédito a certa lenda que em Pernambuco anda de bôca em bôca. Aqui vai ela, tal como a ouvimos: — No tempo da ocupação dos Holandeses, sucedeu que no secular convento de Santo Antônio de Pojuca, apareceu uma jovem endemoniada a declarar entre gritos que o capéta só lhe sairia do corpo se fôsse exorcisada por frei Pantalião. Ordenou o superior do claustro que se fizesse sem tardança a cerimônia e logo se viu livre a moça de tão incômodo e indesejável hóspede.

Muitos dias porém não se passaram e de novo era a jovem conduzida ao mosteiro por achar-se outra vez possuida do inimigo. E como se achassem de guarda no convento alguns holandeses, o demônio se pôs a falar pela bôca da paciente e falando em lingua flamenga ia narrando os pecados daqueles estrangeiros, sem omitir na lista o feio e grave pecado de invadir alheias terras...

Perante tão extraordinário feito alvoroçou-se a cidade, exaltaram-se os ânimos e as lutas foram tendo mais forte animosidade.

Assim então — dizia-se — aqueles louros de mau pêlo, não satisfeitos em atravessar mares a fim de se apoderarem da nossa terra, ainda se disfarçam em demônio para se apoderarem das nossas filhas!

E cresciam os ódios, encarniçavam-se as lutas que por fim se coroaram de louros, de bandeiras em festa, na glória da expulsão. Poderá a História narrar de outro modo os acontecimentos, mas é tão bom acreditar nas lendas...

Porque o demônio foi camarada; era brasileiro... também e armou tôda aquela encenação a fim de apressar as hostilidades e libertar-nos do invasor.

Mas do jeito que vão correndo as coisas, receio às vêzes que Deus se queira naturalizar numa outra nação qualquer a fim de que, graças às inúmeras traquinadas do demônio os nossos dirigentes despertem enfim e vejam que êste negócio de andar escrevendo nos muros: "O petróleo é nosso", não resolve graves e prementes situações.

Uma coisa apenas tranqüiliza êsse receio: é que Deus, sabendo como sabe, o que vai pelo mundo, se deixe ficar por aqui mesmo, achando que não vale a pena adotar uma nova pátria...

SYLVIA PATRICIA

Para o album de Mlle.

SAUDADES DA VIDA

Por que pesa tanto o morto
fechado no seu caixão?
— Não pesa o morto, querida:
pesa a saudade da vida
fechada no coração.

ADÉLMAR TAVARES

> *— O comunismo faz a defesa, mais que a defesa, a apologia do antinacionalismo, mas incoerentemente subordina os interêsses da comunidade nacional aos de uma soberania estrangeira que lhes é hostil.*
>
> SALAZAR — *Discurso à Nação.*

NATALICIOS

Receberá cumprimentos hoje, pela passagem do seu natalicio, o dr. Nicolau Ossaille, médico nesta capital.

— Fazem anos hoje os srs. dr. Elias Davidovich, Djalma de Vincenzi, coronel Alcides Montenegro e tencel. Antero de Matos Filho.

DATAS INTIMAS

Fêz anos, domingo último, o menino Oberland, filho de d. Laudicéia Farrula e do major do Exército Oberland Farrula. Na residência de seus pais, Oberland Filho ofereceu uma mesa de doces aos seus amiguinhos.

NASCIMENTOS

Foi enriquecido o lar do casal d. Elza Martins da Rosa e sr. Antonio Luiz da Rosa, com o nascimento de uma menina, que receberá na pia batismal, o nome de Lunimar Luiza.

— José — Está em festas o lar do auditor de guerra dr. Eugenio Carvalho do Nascimento e da sra. Maria Coutinho do Nascimento, com o nascimento de um menino, que recebeu o nome de José.

NOIVADOS

Contratou casamento com a senhorita Léa Soares Ferreira, filha do sr. José Ferreira de Carvalho e de d. Judith Soares Ferreira, o sr. Emmanuel Baptista Martins, filho do sr. Manuel da Silveira Martins e de d. Genésia Baptista Martins.

DIPLOMATICAS

Seguiu ontem, para Buenos Aires, pela Panair do Brasil, o diplomata Paulo Henrique de Paranaguá, que vai assumir as funções de terceiro secretário da Embaixada do nosso país na Argentina, tendo viajado com sua esposa e filho.

— Partiu ontem, para Buenos Aires, pelo clipper da Pan American World Airways, o sr. Guillaume Georges Picot, novo embaixador da França na Argentina e destacada figura da diplomacia de seu país.

— Seguiu domingo, com destino a Caracas, pelo clipper da Pan American World Airways, o tenente-coronel Romulo Fernandes, que vinha exercendo o cargo de adido militar à Embaixada da Venezuela no Brasil.

COMEMORAÇÕES

Comemorando a data do padroeiro da cidade e a de sua própria fundação, o Centro Carioca realiza no dia 20 do corrente, ás 8,30 horas, uma visita ao túmulo de Estácio de Sá, no Convento dos Capuchinhos; às 10,30 horas uma romaria civica no marco da fundação da cidade, na Fortaleza de S. João; e às 12 horas uma visita à imagem de S. Sebastião, colocada no hall do edificio da Câmara do Distrito Federal, depositando palmas de flores naturais em todos esses lugares históricos da cidade. Além dessas iniciativas, a diretoria do Centro Carioca comparecerá a todas as solenidades comemorativas do padroeiro da metrópole carioca.

CONFERENCIAS

Será realizada domingo próximo, às 10 horas, no Templo da Humanidade, à rua Benjamin Constant, 74, (Glória), uma conferência pública sôbre a Concepção geral da Religião: apreciação especial das suas condições afetivas.

— Na próxima quinta-feira, às 20,30 horas, o coronel Delfino Ferreira fará uma conferência sôbre tema doutrinário no Grupo Espirita Sebastião, à rua do Matoso, 164.

Espinhas do rosto

As espinhas do rosto se evitam conservando a pele bem limpa e os poros completamente desobstruidos. O uso diário do Leite de Lanolina do Dr. Denrik faz desaparecer as espinhas e dá a pele um aspecto jovem e sadio. É o que há de melhor para a pele.

LEITE DE LANOLINA

(36116)

ASSOCIAÇÕES

Realiza-se na próxima quinta-feira, às 17,30, em sua sede à rua Haddock Lobo, a solenidade de posse da diretoria e do conselho fiscal do Clube Municipal.

EXPOSIÇÕES

No Museu Nacional de Belas Artes será inaugurada amanhã, às 15 horas, a exposição de pintura do artista patricio Alfredo Araujo, cujas obras vêm sendo devidamente apreciadas pela elite social das capitais de vários Estados do norte do país. Alfredo de Araujo foi discipulo do grande artista brasileiro Prescilliano, tendo alcançado justo sucesso nas várias exposições realizadas em Salvador, sua cidade natal.

EXCURSÕES

Chegou sábado último a Salvador, o paquete "D. Pedro I", do Lóide Brasileiro, a cujo bordo viajam mais de duas centenas de excursionistas do Touring Club do Brasil, que realizam o Sétimo Cruzeiro Turistico ao Norte. Festivamente recebidos, os excursionistas deram inicio ao programa de passeios na histórica cidade.

VIAJANTES

Viajaram, ontem, rumo a Florianópolis, pelo avião da Panair do Brasil, os drs. Mario Pinotti, diretor do Serviço Nacional da Malária; Henry W. Kumm, diretor da Fundação Rockefeller no nosso país, e Paul F. Russell, destacada autoridade sanitária norte-americana.

— Seguiu, domingo, para Washington, pelo clipper da Pan American World Airways, o major Vicente de Paula Dale Coutinho.

— Tendo chegado de São Paulo, pelo avião da Panair do Brasil, seguiram, domingo, para Nova York, pelo clipper, o jornalista Nelson Marcondes do Amaral e o dr. Paulo de Castro Correia.

— A bordo de um clipper da Pan American World Airways, partiu, ontem, para Nova York, o compositor brasileiro Heitor Villa Lobos.

— Seguiu, ontem, para Araxá, acompanhado de sua esposa, o deputado Soares Filho.

BOAS-FESTAS

Agradecemos e retribuimos os votos de Boas Festas e Feliz Ano Novo que nos enviaram o Escritório Comercial do Brasil em Buenos Aires, Associação Cristã de Moços do Rio de Janeiro, Geladeiras Nevada Ltda.

FALECIMENTOS

Faleceu, ontem, Henrique Beltrão, filho do sr. Heitor Beltrão. O enterramento se fará no cemitério de São Francisco Xavier, às 15 horas, saindo o féretro da Capela do mesmo cemitério.

MISSAS

Embaixador Pedro Leão Velloso — Foi celebrada ontem, na Igreja do Carmo, missa em sufrágio da alma do saudoso embaixador Pedro Leão Velloso, pela passagem do 2.º aniversário de sua morte.

Estiveram presentes a essa homenagem à memória do ilustre chanceler, altas autoridades civis e militares do país, membros do corpo diplomático, amigos e admiradores daquele diplomata.

O ministro das Relações Exteriores fêz-se representar na cerimônia pelo consul José Carlos Cavalcanti Linhares, do seu gabinete.

— Será celebrada hoje, às 7,30, na Igreja de São José e N.ª S.ª das Dôres (Rua Barão de Mesquita n.º 763) missa de trigesimo dia do falecimento da senhorita Maria do Carmo de Macedo Cesar, filha do sr. Walter Cesar e de d. Celina de Macedo Cesar.

— Na Igreja de S. Jorge, à rua da Alfândega, será celebrada amanhã, às 9,30 horas, missa de 7.º dia por alma do sr. Artur Schvabenland, mandada rezar por sua familia.

OS CIGARROS E A NICOTINA

Segundo investigações recentes, a quantidade de nicotina que contem um cigarro, oscila entre 0,1 e 0,8% de seu peso, variando de acôrdo com o tipo do fumo. Embora as folhas de tabaco contenham uma quantidade muito maior desse perigoso alcaloide, o processo de fermentação pelo qual passam antes da manufatura faz com que parte da nicotina se volatilize. Ainda assim, mesmo que uma pessoa fume um único cigarro por dia pouco a pouco a nicotina vai atacando o esmalte dos dentes, acumulando-se principalmente nos interstícios e abrindo caminho para perigosas complicações como: piorréia, cáries, tártaros, etc. Contra a ação da nicotina nada podem os dentifricios comuns. Sòmente Nicotan, creme dental especial para os que fumam, poderá remover essas manchas da nicotina. Nicotan não contem substâncias que possam atacar ou arranhar o esmalte dos dentes. Nicotan neutraliza a ação da nicotina mantendo os dentes alvos e sadios. Nicotan é o único dentifricio especial para os fumantes. A venda em todas as farmacias e perfumarias. — Cartas à Caixa Postal 11.016 — São Paulo.

(35399)

PARQUE "BOA UNIÃO"
TERESÓPOLIS
NO CLIMA QUE FAZ MILAGRES...

Vantagens que oferecemos:

Ônibus à porta.
Clima sêco — sem nevoeiros, nem ventos.
Altitude — 800 Mts.
Pedra, tijolo e areia, a preço de custo; serraria próxima.
Ruas já prontas.
Reservas florestais, parque e jardins c/ 500.000m2.
Grande lago.
Construção iniciada de grande gramado c/ 80.000m2 c/ "play ground", quadras de tenis, balanços, pista para hipismo, etc.
Grande facilidade de pagamento em 90 prestações sem juros.
Lotes desde Cr$ 12.000,00, a prestações de Cr$ 120,00.
Terrenos planos e terrenos ligeiramente ondulados, 100% aproveitaveis.
Agua encanada em todos os lotes, em grande abundancia, de nascentes próprias.
No plano urbanistico, estão previstas áreas para granjas e chácaras.
Cachoeiras, quiosques, mirantes e belos passeios.

Venham ao nosso escritório combinar a visita para o próximo domingo.
Informações e vendas:
GOMES & DE ROSSI LTDA.
em seu novo endereço, à Av. 13 de Maio, 23-A (Ed. Darke), 20.º andar - salas 2017/18.

(30970)

MÚSICA

FUNDADA A ORQUESTRA SINFÔNICA DO RIO DE JANEIRO

É bastante examinarmos o rendimento artístico global das orquestras existentes entre nós para que a conclusão se imponha: ainda não estamos suficientemente bem servidos em matéria de música sinfônica. No caso da Orquestra Sinfônica Brasileira verifica-se sua heterogeneidade qualitativa, impondo a substituição de certos músicos. Esse fator, junto aos compromissos que a Orquestra desde a sua fundação manteve com o gôsto não cultivado do público, programando predominantemente obras que lhe asseguraram sucesso certo, a exemplo das Sinfonias de Tschaikowsky — determinaria que o serviço prestado à nossa cultura fôsse bem menor do que se poderia ou deveria esperar. No caso da Orquestra do Teatro Municipal temos obstáculos burocráticos a entravar-lhe o passo. A Orquestra desfalcou-se, e os claros não foram preenchidos em caráter efetivo. Os músicos se queixam dos salários baixos, e alguns até se confessam dispostos a abandonar o conjunto caso não venham a obter um reajustamento de ordenado. É mister, a um tempo, atender a essa condição da vida profissional dos músicos e reestruturar a Orquestra de acôrdo com o plano elaborado pela Comissão Artística do Teatro e submetido à aprovação do prefeito general Mendes de Moraes. Por conseguinte, no momento presente, não vejo como encarar confiantemente o panorama sinfônico desta capital.

A O. S. B. custa caro ao Estado: três milhões de cruzeiros por ano. O vulto do benefício concedido impõe, sem dúvida, obrigações, quer quanto à orientação dos programas, quer quanto ao nível das execuções. Tivemos, entretanto, quase ao final da temporada, uma prova flagrante de ineficiência com a execução de uma obra complexa de compositor contemporâneo brasileiro: "Prólogo e Fuga" de Camargo Guarnieri. A O. S. B., a rigor, não foi capaz de executá-la, pela dificuldade que uma parcela de seus músicos encontrava em seguir as caprichosas mutações de compasso da partitura. Nenhuma das duas Orquestras, aliás, nem a O. S. B., nem a Orquestra do Teatro Municipal, se encontram em condições técnicas de nos apresentar obras verdadeiramente difíceis quanto à estrutura rítmica, como, por exemplo, as composições de Strawinsky a partir de "Petrouchka". Foi mesmo êste mestre russo que, em 1936, vindo reger no Municipal a sua obra "Persephone", despediu-se de nós fazendo juizos pouco enaltecedores dos nossos recursos sinfônicos. Essas constatações não há porque não proclamá-las, visto que a resolução do problema da música de orquestra depende, no ponto em que se encontra, de reconhecermos sinceramente o que está mal feito e tratar de corrigi-lo, conforme a experiência nos indica. Cumpre, em suma: na Orquestra Sinfônica Brasileira, substituir certos instrumentistas insuficientes por profissionais capazes de, paralelamente, exercer a contento suas funções de executantes e formar discípulos. Na Orquestra do Teatro Municipal, mais do que substituir elementos, completá-la, com idêntico critério de escolha, assegurando a todos os seus componentes uma situação condigna. Com Orquestras tecnicamente bem aparelhadas, a questão do repertório se resolve por si mesma.

Provada a precariedade das nossas organizações sinfônicas impõe-se uma pergunta: será util a nova Orquestra fundada pelo maestro José Siqueira? Não, de certo, se o seu nível fôr idêntico ao da O. S. B. Mas terá utilidade múltipla caso se trate de uma Orquestra "capaz de tocar bem tôda a literatura sinfônica". Veríamos assim a O. S. B. em um terreno de emulação com a nova Orquestra, e a do Municipal pleiteando e de certo conseguindo do govêrno a sua remodelação técnica, pois, em um regime de concorrência qualitativa, as orquestras deficientes acabariam por desaparecer. O Rio, entretanto, dispõe de público para três grandes orquestras.

Considero prematuro, no entanto, fazer agora quaisquer outras considerações sôbre a Orquestra recem-fundada pelo maestro José Siqueira, passando simplesmente a noticiá-la, em seguida a esta crônica. Conforme se verifica pelo parágrafo referente ao "Funcionamento da SAI", é interessante e bem urdido o plano financeiro da nova organização.

EURICO NOGUEIRA FRANÇA

NOTICIÁRIO

Realizou-se há dias, no auditório da A. B. I. cedido por seu presidente Herbert Moses, uma sessão solene da Sociedade Artística Internacional, para fundação da Orquestra Sinfônica do Rio de Janeiro.

A mesa que presidiu aos trabalhos da reunião compunha-se do diretor-geral da Sociedade, maestro José Siqueira, dos demais membros da diretoria: maestro João Baptista Siqueira, vice-diretor; prof. Dniester M. da Silva, diretor-secretário; maestro Iberê Lemos, diretor-tesoureiro; dr. Jorge Chaloupe Sobrinho, diretor-comercial, e ainda das seguintes pessoas: prof. Luiz Amabile, prof. Mathilde Bailly, prof. Helza Cameu, prof. Helio Gomes, prof. Antenor Nascentes, Comte. Barros Cavalcanti e sr. Moacyr Barcellos.

Depois de aberta a sessão pelo diretor-geral, o secretário solicitou aos presentes que assinassem o "Livro de Presença", fazendo entrega a cada um, nessa ocasião, de um formulário impresso contendo, em resumo, informações gerais sôbre a organização, funcionamento e programa artístico da Sociedade para a temporada de 1949, com a participação da Orquestra Sinfônica do Rio de Janeiro.

O maestro José Siqueira esclareceu os objetivos a que se propôs a Sociedade Artística Internacional que, fundando a sua propria orquestra sinfônica, pretende realizar três séries de concertos, assim organizados: *Série A* — 16 concertos sinfônicos no Teatro Municipal, todos com a participação de solistas, sendo 10 estrangeiros e 6 nacionais, sob a direção de 4 regentes, 3 internacionais e 1 nacional. *Série B* — 18 recitais na Escola Nacional de Música, sendo 12 confiados a solistas internacionais e 6 a solistas nacionais. *Série C* — 20 concertos sinfônicos para o povo, denominados "Festivais Populares", ao ar livre, com regentes e solistas internacionais e nacionais, funcionando a orquestra numa grande caixa acústica. O maestro José Siqueira salientou, principalmente, o alcance dos "Festivais Populares" que se destinam a um êxito sem precedentes nesta capital, a exemplo do que se verifica nos Estados Unidos e na Europa. Terminando a sua exposição, o maestro Siqueira declarou oficialmente fundada a Orquestra Sinfônica do Rio de Janeiro.

A seguir falou, de improviso, sôbre a personalidade do maestro José Siqueira e a importância de que se reveste a fundação da nova Orquestra, o professor Helio Gomes, da Universidade do Brasil.

Funcionamento da SAI — O funcionamento da S.A.I. se baseia em dois grupos principais: a) — Os patronos; b) — Os beneméritos.

Patrono — E' o sócio que se responsabiliza pela anuidade de uma frisa ou de um camarote do Teatro Municipal do Rio de Janeiro ou de São Paulo ou ainda pela anuidade de seis poltronas ou de seis balcões nobres, correspondendo, ao custo daqueles.

Benemérito — E' aquele a quem êsse título fôr conferido pelo Conselho Patronal, em atenção a serviços relevantes prestados à S. A. I. — Consideram-se serviços relevantes prestados à S.A.I. além de outros, o seguinte: Cada benemérito proporá dez (10) sócios contribuintes que, sob a responsabilidade do proponente, ingressarão na S. A. I. para completarem o quadro social. O benemérito passará a ser, portanto, moralmente responsavel por um grupo de dez aficionados da música. As futuras vagas de contribuintes só poderão ser preenchidas por proposta do benemérito — em cujo grupo se verificarem.

Pelo exposto a S.A.I. ficará de fato, nas mãos de um grupo selecionado de 200 (duzentas) pessoas (100 sócios patronos e 100 sócios beneméritos).

Programa artístico — A S. A. I. pretende fundar suas próprias orquestras sinfônicas, no Rio de Janeiro e em São Paulo.

As orquestras da S.A.I. compor-se-ão de 75 professores, dos quais, 65 brasileiros, escolhidos dentre os bons profissionais do país.

A fim de suprir a deficiência do meio musical brasileiro a S.A.I. acaba de contratar, na Europa, dez profissionais de reconhecido mérito para integrar suas orquestras.

Os estrangeiros contratados tomarão parte nas 3 orquestras.

A temporada de concertos da S. A. I. compreenderá 3 séries:

Concertos da *Série A* — Teatro Municipal — 16 concertos sinfônicos, com 4 regentes, 3 internacionais e 1 nacional. Em cada concerto haverá um solista: 10 concertos terão solistas internacionais; 6 concertos terão solistas nacionais.

Concertos da Série B — Escola Nacional de Música — 18 recitais, 12 confiados a solistas internacionais; 6 a solistas nacionais.

Concertos da Série C — Quinta da Boa Vista e outros logradouros públicos — 20 concertos sinfônicos para o povo, a preços populares, todos com regentes e solistas internacionais e nacionais. Além dos 4 regentes que atuarão na Série A, pretende a S.A.I. contratar, para a Série C, outros regentes nacionais e estrangeiros que constituam grandes atrações.

Os artistas internacionais que a S.A.I. pretende apresentar são os seguintes:

Pianistas — Firkusny, Malcuzinsky, Sandor e Iturbi.

Violinistas — Stern e Kreisler.

Violoncelistas — Casals ou Schuster.

Cantores — Paul Robeson e Jennie Tourel.

Regentes — Stokowsky, Steinberg, Mitropolus, Kleiber.

Os artistas nacionais que deverão atuar nas 3 séries de concertos estão sendo consultados. A S.A.I. divulgará, oportunamente, a relação completa dos mesmos.

O Oratório "A Criação", de Haydn, está programado.

Os patronos e os benemêritos, bem como os contribuintes, têm direito a uma anuidade da Série A, tendo, porém, preferência para as anuidades dos concertos da Série B. Além disso, os sócios patronos permanentes (gratuitas), para os concertos da Série C, nos quais atuarão regentes e solistas internacionais e nacionais.

Os nomes dos sócios patronos e os dos sócios beneméritos figurarão em todos os programas de atividades artísticas da S. A. I.

Anuidades — Série A — Frizas, Camarotes — Cr$ 7.000,00; Poltronas — Cr$ 1.120,00; Balc. Nobres — ABC — Cr$ 1.120,00; B. Nobres, out. filas — Cr$ 960,00; Balcões Simples — Cr$ 800,00; Galerias — Cr$ 640,00.

Série B — Poltronas e varandas — Cr$ 1.080,00; Balcões — Cr$ 900,00; Galerias — Cr$ 540,00.

TILIA NORKA EM BELO HORIZONTE

Menina excelentemente dotada para a dança, Tilia Norka, com apenas oito anos, obteve amplo sucesso quando se apresentou, ainda há pouco, em espetáculo no Teatro Municipal e no Teatro Ginástico. Público muito numeroso aplaudiu-a então pelas suas qualidades de intérprete, versatil, sabendo marcar cada número com um cunho próprio, e pela desenvoltura da sua técnica. Agora, Tilia Norka apronta-se para ir a Belo Horizonte, onde estreará a 23 do corrente em espetáculo promovido pela "Cultura Artística", devendo apresentar-se também em mais um Festival cujo produto reverterá em benefício dos flagelados pelas enchentes.

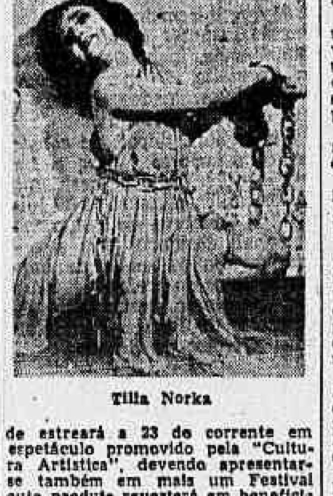

Tilia Norka

BAIXO-CANTANTE ALFREDO MELLO

Artista que já por várias vezes se apresentou com relêvo à nossa platéia, o baixo cantante Alfredo Mello realizará no Teatro Municipal de São Paulo, a 21 do corrente, um concerto, promovido pelo Departamento Municipal de Cultura. Com o concurso ao piano de Fritz Jank, Alfredo Melo interpretará escolhido programa.

FIM DE SEMANA
em FRANCISCO FRAGOSO, a 30 min de altitude
HOTEL SANTO ANTONIO
Alimentação sadia e água corrente em todos os quartos Distante 3 horas do Rio
DIÁRIAS Solteiro Cr$ 70.00 — Casal Cr$ 120.00
Informações Tel.: 25-0223

RÁDIO

HUMORISMOS

Não haverá possivelmente tarefa radiofônica mais ingrata do que a de fazer humorismo, tôdas as semanas, durante anos a fio. A vida mais ou menos longa dos programas do gênero depende não da renovação constante dos motivos, o que se torna humanamente impossível, mas da fecundidade dos tipos e das situações que se exploram. Tipos e situações são sempre as mesmas, por exemplo, no programa de Renato Múrce, da Nacional, em que o Lauro Borges nos surge na "Escolinha", com sua conhecida comparsaria. O mecanismo do humor, como uma cócega, um ato reflexo, é, no caso, imutavel: rimo-nos — quando nos rimos — dos despautérios das respostas dos alunos.

Outras vezes, não raramente, os humoristas do rádio carioca se nutrem da chalaça grosseira, ou, também, de infinita e constrangedora tolice. Os piores programas humorísticos do nosso "broadcasting" ou, pelo menos, os piores mais ostensivos, são alguns que a Rádio Nacional irradia, na sua programação diurna e às primeiras horas da noite, indescritíveis, compõem-se de acumulo de bobagens sem o menor sentido, salvo alusões indelicadamente escabrosas. A Rádio Nacional, que tem procurado atrair valores de outras emissoras, está pobre, senão indigente, no setor humorístico. Um seu antigo cartaz, Silvino Neto, se encontra agora na Tupi, onde outro dia nos apresentava a Pimpinela às voltas com a crise ainda terrível e insoluvel das casas de morada. Ao que se deduz, Silvino Neto está seguindo novos rumos em suas criações humorísticas: troca de modo mais sistemático, a gratuidade humorística (se é possivel falar-se em gratuidade a propósito de um artista que recebe tão alto "cachet" para fazer graça), pelo humorismo interessado, ou seja, de crítica direta às instituições ou costumes. Não é só, em suma, a própria Pimpinela que é engraçada. As situações que ocorrem no mundo também têm muita graça. Basta saber, na maioria das vezes, virá-las pelo avesso, explorando o seu lado cômico, e que é aliás muito digno de ser levado a sério. — F. Silveira.

"ONDAS MUSICAIS"

Em sua audição n. 578, as "Ondas Musicais" apresentarão hoje as seguintes peças: Beethoven — Coriolano — Ouverture (Bruno Walter); Brahms — Sinfonia n. 2, em ré maior (Pierre Monteux); Wagner — "Lohengrin" — Prelúdio do 1º ato (Stokowski); Wagner — "Lohengrin") — Prelúdio do IIIº ato (Sir Thomas Beecham). Esta audição será irradiada das 13 às 14 horas, pelas emissoras: Clube do Brasil, Jornal do Brasil, Mauá e Guanabara.

NA RÁDIO GLOBO

Celestino Silveira estará hoje às 21 horas e 35 minutos, ao microfone da Rádio Globo, para apresentar mais uma "Reportagem", da série levada a efeito durante a sua recente estada em Portugal.

DOS PROGRAMAS DE HOJE

Rádio Globo: 18,30 — Maria Hermengarda e Woiney Aguiar; 18,45 — "Alô, meu bem!", com Deisy Lúcide; 19,00 — Esportes no ar; 20,00 — Sociais; Tópicos de tangos, com Pinchito y Pastor; 20,30 — Novela; 21,00 — Seleções Thesaurus; 31,30 — Canção do dia; 21,35 — Reportagem de Celestino Silveira; 22,10 — Conversa em família.

Rádio Mayrink Veiga: 19,05 — Esportes, com Oduvaldo Cozzi; 20,00 — Panorama político; 20,20 — O assunto do dia, com Carlos Lacerda; 20,30 — Novela; 21,00 — Caipiradas; 21,30 — Lendas e tradições; 22,00 — Comentários; 22,05 — Aconteceu com você?; 22,35 — Bib. do ar; 23,00 — O mundo em sua casa.

Ministério da Educação: 6,15 — Hora da ginástica — Dirigida pelo professor Oswaldo Diniz Magalhães (transmissão em cadeia com a Rádio Globo); 7,30 — Gostaria de aprender francês? — Curso prático de francês pela professora Yvonne Garnier; 9,30 — Música de todos os tempos — Organização de Marina Moura Peixoto; 10,30 — Aprendendo a viver — Redação de Eduardo Prado de Mendonça; 12,05 — A música é assim; 13,00 — Faça do seu lar um paraíso — Programa feminino sob a direção de Lucília de Figueiredo; 17,00 — O dia de hoje há muitos anos...; 17,30 — Curso de férias para professores — Patrocinado e organizado pela Associação Brasileira de Educação; 18,30 — Espanhol para principiantes — Curso prático de espanhol pelo proffessor Aristóteles de Paula Barros; 20,00 — Roteiro musical — Direção de Grazieln de Salerno — Redação de Mario Jorge; 20,30 — Lendo e contando — Organização de Alvaro Armando; 21,00 — Londres informa — Retransmissão com a BBC de Londres; 21,30 — Convite à poesia — Direção e redação de Edmundo Lys; 22,00 — Coletanea musical — Original de Lucília de Figueiredo apresentando: "Um tema e várias interpretações".

Rádio Roquete Pinto: Das 13,45 às 14,00 — Palestra da Liga Pela Infancia; das 14,00 às 15,00 — Mulher, por Diva Paulo; das 15,00 às 16,00 — Ritmos para o trabalhador, por Lourdes Costa; das 17,45 às 18,00 — Chamando a América; das 18,05 às 18,10 — Divulgando a Constituição; das 18,30 às 19,00 — Inglês para todos; das 19,00 às 19,15 — Bolsa de valores; das 19,15 às 19,30 — Noticiário radiofônico da BBC de Londres; das 20,00 às 20,30 — Programa Juventude Musical; das 20,30 às 20,45 — Atividades da Prefeitura — Suplemento musical; das 20,45 às 21,00 — Recital do soprano Ubaldina Xexéo; das 21,05 às 21,45 — Música de camera; das 21,45 às 22,15 — Curso básico da lingua portuguesa; das 22,15 às 22,55 — Música universal.

Rádio Jornal do Brasil: 18,45 — Rosita Barrios em canções variadas; 19,05 — Palestra de monsenhor dr. Henrique Magalhães; 20,00 — Comentário do dia; 20,10 — Programa Joquei Clube; 21,00 — Chorinhos brasileiros com Geraldo e Seven Kings; 21,35 — Carlos Sony, barítono colombiano; 22,10 — Recitalistas brasileiros, com Dila Cruz.

Rádio Tupi: 18,40 — Audição de Fritz Barth (órgão); 18,55 — Instantaneo musical; 19,00 — Boa noite para você; 19,05 — 19,05 — Rádio Esportes Tupi; 20,00 — Cristina Maristani; 20,30 — "Onde as árvores chegam ao céu" (novela); 21,00 — Parada de melodias; 21,30 — Incrível, Fantástico, Extraordinário — Programa de Almirante; 22,00 — Tristezas não pagam dívidas.

Rádio Mauá: 18,01 — Programa Francisco Alves; 18,15 — Esportes Gagliano Neto; 18,35 — Música Popular Brasileira; 18,45 — Resenha Esportiva Fluminense; 19,00 — Cinema e Teatro em Revista; 19,25 — A Voz de São Paulo; 21,00 — Parlamento de Graça; 21,05 — Basquetebol — Flamengo x Selecionado; 21,[illegible] — Boite dos 1.030.

Rádio Canadá: 21,30 — Início da transmissão: canções por Simone — quinze minutos de música leve e agradável; 21,45 — Mestres da música universal; 22,00 — Noticiário Nacional do Canadá e internacional; 22,10 — Tópicos canadenses — As atividades do dia.

Programa da BBC: 19,05 — Inglês pelo Rádio; 19,30 — Música contemporanea — repetição; 20,00 — Documentário: "Do Berço Até o Túmulo" — 2ª parte; 20,30 — Boletim Industrial da Semana; 20,45 — Billy Maverl, piano; 21,00 — Noticiário; 21,15 — Comentário da Grã-Bretanha, por Vernon Bartlett; 21,30 — Orquestra "Northern" da BBC; 22,00 — Sumário das Notícias e Rádio-panorama.

VULTOS DE TAUBATÉ

Rio de Janeiro, 13-11-1948. Meus prezados conterrâneos e amigos Drs. Félix Guisard Filho, José Olegário de Barros, Urbano Pereira, Cesidio Ambroge e Gentil de Camargo, digníssimos componentes da comissão nomeada pelo prefeito municipal de minha querida terra natal, Taubaté, dr José Luiz de Almeida Soares. — Cordiais saudações. Com os meus respeitosos cumprimentos, felicito essa ilustre comissão pelo seu desiderato, ao mesmo tempo que, com a devida vênia, solicito guarida para algumas palavras de apoio e sugestão ao fim colimado.

Assim é que, com o natural interêsse de quem muito se desvanece de ser taubateano, aqui me encontro perante ilustres conterrâneos e amigos.

É-me grato poder lembrar-vos a existência de alguns nomes que encheram de glória a terra taubateana.

A homenagem que se pretende objetivar, rendendo um preito de admiração ao passado, busca um incentivo novo às gerações contemporâneas: e a nova denominação que se vai atribuir às ruas e praças de Taubaté é a fórmula da gratidão de um povo que sabe honrar as suas tradições.

Apraz-me lembrar-vos, nesta despretensiosa carta, seis nomes, e em ligeiros traços a sua passagem fecunda naquele rincão bandeirante: professor Macedo, Matias Guimarães, Octávio Guisard, padre Vieira, João Malta Júnior e Félix Guisard.

Professor Macedo. O mais popular professor que Taubaté já teve em seus grupos escolares.

Pelo seu caráter e coração bonissimo, todos o respeitaram como verdadeiro e completo sacerdote, não só pelas suas virtudes de educador, como por sua alma, caridosa e boa, tão cheia de amor ao próximo.

Matias Guimarães. Perdoem-me aqui apontá-lo, por ter sido êle meu pai.

Não obstante haver nascido em Piraí, Estado do Rio de Janeiro, muito fêz pelo progresso de Taubaté.

Essa terra, que se tornou sua pelo coração, recebeu dêle o influxo da sua operosidade, e assim, por vários anos, na árdua função de delegado de polícia, tudo fêz pela prosperidade e pela segurança individual e dos bens patrimoniais do seu povo.

Posso assegurar que foi êle o autor da única planta topográfica da cidade de Taubaté, com os seus respectivos municípios, tarefa que lhe foi cometida pela municipalidade local no século passado.

Trabalho completo, consumiu longo tempo na sua execução.

Essa planta foi por mim ofertada, há cêrca de 10 anos, à prospera Companhia Predial de Taubaté, de que sou acionista, quando então exercia a sua presidência o prezado conterrâneo e amigo dr. Antônio Castilho Marcondes.

Octávio Guisard. Se hoje temos a ventura de possuir um campo de aviação em Taubaté, a êle o devemos exclusivamente, pois foi Octávio Guisard, quando ainda bem jovem e cheio de fé no futuro dêsse recanto da terra bandeirante, quem organizou e fundou o Campo de Aviação local, e, se não me falha a memória, foi êsse mesmo campo por êle doado à Aviação em Taubaté, como dádiva de amor à terra do seu nascimento.

É justo, portanto, que exaltemos o nome de Octávio Guisard, o saudoso conterrâneo tão cedo roubado ao nosso convivio, quando, cheio de fé num ideal que a todos engrandecia, vinha concretizando o seu grande e profundo amor à venturosa terra do seu berço.

Padre Vieira. Foi uma tradição viva da fé religiosa naquele rincão abençoado da terra paulistana; grande e acatado sacerdote que, por suas virtudes, conseguiu integrar-se no coração do seu povo.

João Malta. Queiram perdoar-me a evocação dêsse nome sagrado, por ter sido êle meu tio. Possuidor de um grande caráter, revelava o pendor e a capacidade inata dos verdadeiros bandeirantes. Abolicionista de renome e deputado federal por Taubaté, deixou nos anais do Congresso Nacional traços indeléveis da sua passagem.

(Já existiu em Taubaté, em tempos que se foram, uma rua com o nome de João Malta Júnior).

Félix Guisard. O progresso de Taubaté é uma documentação viva e eloqüente dos relevantes serviços que prestou à terra querida de Jacques Félix.

Félix Guisard, embora de longíquas terras, amou como poucos a terra de nosso berço.

Nesta hora em que se revive o passado, quando o povo da minha terra busca a perpetuação de seus inconfundíveis valores desaparecidos, aqui me apresento, trazendo a minha colaboração honesta na indicação dos vultos gloriosos que honraram o nome de Taubaté.

Com o meu afetivo abraço a cada um dos amigos e conterrâneos que integram a ilustre comissão julgadora, despeço-me de todos com um agradecimento profundo e cordial, sobretudo ao prefeito dr. José Luiz de Almeida Soares, por me haver proporcionado o ensejo de colaborar na obra de gratidão àqueles que tanto amaram a terra do nosso berço. Amigo e admirador humilde, — (a) Jódoco Malta Guimarães.

ALTERADA UMA TABELA NUMÉRICA

Assinou o presidente da República um decreto dispondo que a função de economista, referência 20, da tabela numérica suplementar de extranumerário-mensalista do Conselho Federal do Comércio Exterior, fica transformada na de engenheiro, de igual referência.

LABORATORIOS DE ANALISES CLINICAS
Dr. VIANNA JUNIOR
Dr. GODOFREDO VIANNA
CENTRO:
AV. GRAÇA ARANHA, 206, 2.º and., salas 201-202-203
TEL.: 22-7268
COPACABANA:
AV COPACABANA n.º 583 — sobreloja — Sala 3
TEL.: 27-8600

TEATRO

OS NOVOS CRÍTICOS

Hamlet, no Ginástico

Algo de muito sério para a evolução do teatro nacional está acontecendo desde a estréia do Teatro dos Doze. O valor de um grupo como êste, disposto a fazer apenas teatro, a elevar altamente o nível de nossos espetáculos, movido por um idealismo verdadeiro, espontâneo, um grupo constituido de jovens, únicos seres indicados para as constantes batalhas da afirmação de propósitos e execução de objetivos, obriga a todos os que têm um mínimo de sensibilidade, de inteligência e gôsto pelas coisas artísticas, a apoiá-los de todos os modos e mesmo a aceitar as suas falhas, as de tôdas as realizações humanas, lembrando sempre que são profissionais, e por isso mesmo exigindo a perfeição possivel no caso, sobretudo quando se acredita nesses moços, como acreditamos nós. O *Hamlet* que êles estão apresentando é uma afirmação magnífica para o grupo. Modificou-se a sequência das cenas. O ritmo tornou-se admiravelmente vivo. Fica-se desde os primeiros instantes dentro do assunto, acompanha-se a ação com interêsse, sem um momento de monotonia. Foram suprimidos figurantes acessórios, não só por economia, mas também pelo bom gôsto de não encher a cena inutilmente. A questão cenários e figurinos adquire um aspecto discutivel, quando se sabe a opinião de Harnisch e de Jacobbi: — que esplêndida valorização do texto e do ator é a representação em palco nu. A afirmação dos dois diretores serve para esclarecer-nos a respeito do assunto, ao mesmo tempo que nos leva a imaginar a temporada dos Doze em 1950 sem decorações. Mas já que assim não é, admiremos a simplificação do cenário, a disposição muito interessante das escadas, os vários planos bem destacados, sem cansar o espectador. Os figurinos estão muito bem imaginados, seja como feitio e côr. Tudo isto e muito, muito mais do que se vê e não se vê, do que se imagina e não se imagina, é obra de Sergio Cardoso. Dêste mesmo Sergio Cardoso que é indescritível realizando seu *Hamlet* 1949. Os recursos do ator, de voz e de gesto, são usados agora com uma profunda sensibilidade, com uma grandeza de emoção. O carater que se adverte nas páginas de Shakespeare, do homem torturado pela espantosa revelação de crimes absurdos e vícios luxuriosos, e que a custo deixa penetrar em sua mente desabituada a idéia do mal, ganha uma fôrça de expressão tremenda na interpretação dêste privilégio artístico que é Sergio Cardoso. Tecnicamente aperfeiçoado, já que é muito menos o que se perde de suas palavras, embora isto continue a ser o seu maior defeito; não há termo de definição para sua realização interior, para a maior integração na personagem, e para uma mais extensa transmissão. Do que é Sergio Cardoso em *Hamlet* só há um modo de avaliar bem: indo vê-lo, pelo menos, várias vezes. E, aqui vem o que achamos de mais importante nesta nova apresentação de *Hamlet*: o espetáculo não se resume em Sergio Cardoso. Ou ainda melhor: não se resume nele e no Primeiro Comediante, como no *Hamlet* 1948. Há muito que ver ainda: Horacio, Laertes, Ofelia, Claudius e Gertrudes.

Luiz Linhares em Horacio vale por uma revelação não esperada. Muito correta a sua performance, realizando com apreciável sobriedade de execução o que nos parece ser Horacio, o amigo do príncipe, leal, sincero, entendendo pouco o rumo dos acontecimentos, desconhecendo a profundeza das tramas e das conseqüências que se encadeiam ràpidamente, para no final, com seu feitio de romano antigo, tentar seguir o amigo na morte como fizera em vida. Carlos Couto é Laertes e Primeiro Comediante. Quando melhor? No recitativo de Ecuba ressaltam, em grandes proporções, seus admiráveis recursos de voz e gesto. O Laertes estava oscilante e indeciso. Mau na primeira cena, ao despedir-se de Ofelia, mas já seguro e esplêndido na volta de França, apenas com um ou outro lapso em que é mais Carlos Couto que Laertes. Posteriormente, soube-se que não possuia condições físicas perfeitas. Louvemos o seu espírito de amor ao teatro, já tantas vezes provado, mas não cremos que isto passe de desculpa a justificativa. Ele é um grande ator para toda a vida do Teatro dos Doze e do teatro brasileiro. Beyla Genauer é Ofelia. Com duas únicas oportunidades reais — no rompimento com Hamlet e na loucura — esteve magnífica em tôdas as duas. Cheia de sentimento, de emoção, traz-nos lágrimas aos olhos em seu desespêro. Imensa a sua vibratilidade, que nos faz aguardá-la em papéis maiores e de mais vastos recursos. Zilah Maria é a rainha Gertrudes, e a ela empresta admiravelmente bem sua figura esguia e sua voz metálica, compondo com perfeição a rainha de coração e nervos de ferro. Como rei Claudius surge Sergio Brito. Muito visivel o fato de não estarmos em presença de um ator nato, consumado. Mas seu é o tipo mais bem composto de todo o espetáculo. Sente-se nitidos o estudo e o esfôrço que lhe custou o desempenho. Um grande trabalho de precisão, minuciosamente marcado, muito bem sentindo o carater da personagem. Isto justifica plenamente o nosso pensamento: êle vai no bom caminho, um tanto secreto ainda — o da direção.

Ary Palmeira está exato como Osric, uma ponta que é um triunfo e uma anciosa espera por suas próximas aparições. E agora a parte sem a qual muitos dirão que nosso escrito foi encomendado, e a que infelizmente não podemos fugir: dizer que Polonius e Rosencrantz estão próximos de insuportáveis. O ridículo que advem de Polonius é puramente mental, raciocinado, jamais gargalhado: Antonio Ventura tem bons recursos, como se pode ver no Primeiro Coveiro. Por isso mesmo não temos explicação para sua composição como Polonius. Rosencrantz está mal, pésimo mesmo, na cena das flautas, porque Jaime Barcelos se soltou em cena e começou a fazer malabarismos com sua excelente voz. Começou a incomodar, acabou cansando e na cena citada nada que disse foi inteligível. Uma pena, porque êle tem recursos muito bons para se destacar sem fazer tais exageros. O espectro impressiona como aparição, mas a voz é muito nordestina, muito quente, para convencer como a de um fantasma nórdico. E' pouco nosso patrimônio mental e nossa experiência em teatro para julgar do trabalho de Hoffmann Harnisch, escondido ou muito visivel através da interpretação geral dada ao texto. Dentro em breve, o teremos com Schiller e mais lições serão espargidas sôbre todos os que admiram e participam de qualquer forma na renovação de nosso espírito teatral. Sôbre sua direção em *Hamlet*, um único reparo: a corrida preparatória que Ofelia dá do centro do palco ao canto esquerdo para seu último instante, despedindo-se. Sente-se demasiadamente a marcação. E isto tira um tanto de veracidade à cena.

Everton Marques dos Santos

RONDA

— "Vamos pra cabeça" faz rir. No Recreio. A 24, na Ilha do Governador para celebrar o êxito que foi "Trem da Central" e o aniversário de Luiz Marzulo, Freire Junior oferecerá aos críticos teatrais e ao pessoal do Recreio, uma peixada. Mestre Cuca será Oscarito.

— "Banana Nanica", no Teatrinho Jardel, tem a presença hilariante de Colé, Aracy Cortes, Lidia Bastiani.

— O público recebeu de maneira excelente, a estréia sexta-feira última, no Teatrinho Intimo, da peça de Noel Coward "Pancada de Amor", com Mario e Zilka Salaberry, Augusto Anibal, Lucy Lamour e Hildomar Pimenta.

— Silvino Neto é um dos números altos de "Confeti na Boca", a nova revista de Aristides de Basile, que Dercy e seus artistas ora apresentam no Gloria.

— Paul Gregor, o autor de "Trevas Ardentes", no Gloria foi muito elogiado por Magalhães Junior pela "A Noite", como ator também.

— "Deus lhe pague", de Joracy Vamargo cuja reprise no Serrador, por Procopio, obtem imenso sucesso, foi estreada a 15 último, em Madrid, com extraordinário sucesso de público e de crítica.

— "Tô aí nessa bôca", traz, no Carlos Gomes, a volta de Carmen Costa, realmente deliciosa na interpretação de "Chamêgo".

— Enquanto sexta-feira não vem, para a mudança de cartaz, continua no Rival, "Lingua de trapo", grande sucesso de Alda Garrido e sua companhia.

— "Tiro-liro-liro" é o nome da revista que nos trouxe, de São Paulo para o República, a Companhia Portuguesa de Revistas. O público aplaudiu cada número com calor.

— "Hamlet", no Ginástico, continua sua marcha ascencional. Espetáculo às 21 horas.

— Não viu ainda "Senhora"? Bibi Ferreira e seus artistas atraindo imenso público ao Regina.

COMO NASCEU O "CLUB DE TEATRO"

Cinco minutos de conversa com Aureo Nonato

Aureo Nonato e Lourdes Mayer planejando campanhas a favor do "club"

O mundo teatral o conhece. E' íntimo de autores, atores, diretores, cenógrafos. Estudante, não há também movimento de mocidade que não seja dele participante. Surge agora nos cartazes como o animador do "Clube de Teatro". A idéia é bonita. Está agradando a muitos. Vencerá. Aureo Nonato não se nega em conversar a respeito:

— O "Clube de Teatro" é uma idéia antiga, que não é minha, isto esta claro, nascida da necessidade de um maior intercâmbio, de uma maior aproximação das pessoas verdadeiramente interessadas no desenvolvimento teatral de uma cidade, como é o caso dos diversos "clubes" existentes na Itália, França, Inglaterra, Alemanha, e principalmente na America, onde há "Clubes" os mais estravagantes possiveis, e mesmo no Brasil, como é o caso já dos diversos "clubes" de cinema, de amigos das letras, etc... Há uns oito anos, desde há minha vinda de Manaus, para o Rio, que sou um apaixonado pelo teatro. Logo consegui conhecimento com o meio teatral. Perdi o emprêgo por causa dos ensaios do "Teatro do Estudante", no Largo da Carioca, com a d. Ester Leão ensaiando "Romeu e Julieta", "Dias Felizes", e outras peças em que eu já tomava parte como comparsa. A propósito foi como comparsa em o "Jesuita", no palco do Regina, que eu conheci naquela época já famoso, Sady Cabral, êle também fazia um dos miseraveis esmoleos das portas do convento dos jesuitas. E sempre no meio de teatro frequentando as "caixas" dos teatros, conhecendo um e outro artista e por fim, hoje, quase que a maioria, e ainda escrevendo sôbre teatro, fazendo crítica e comentários, e mesmo animando com o meu esforço pequeno mas sincero e honesto, um ou outro grupo de amadores, não consegui compreender como até hoje, que ninguém se tivesse lembrado ou tido a coragem de organizar uma associação, ou uma qualquer coisa que proporcionasse aquele meio teatral, de vida tão isolada um do outro, uma aproximação que lhe permitisse uma troca maior de idéias e opiniões sôbre a arte que cultivam. Creio que a minha coragem de organizar o "Clube dos Amigos do Teatro", virá dar ao nosso meio teatral essa oportunidade. Será um "clube", sem pretenções nenhuma a resolver o "problema do teatro nacional", onde seus associados, os espectadores, os aficcionados pelo teatro, se reunirão quinzenalmente para discutirem os espetáculos vistos, na quinzena, ou um outro assunto como seja leitura de peças, etc.... Convidei para a organização dêsse "Clube" pessoas como o conhecido diretor de cena, Ruggero Jacobbi, que com a sua experiência em "clubes" idênticos na Itália, muito contribuirá para o seu êxito. Outra figura, é a atriz Maria Sampaio, que como experimentada profissional da arte treatral saberá orientar o programa que será desenvolvido. Conto ainda com a ajuda de elementos como d. Rosinha Mendonça Lima, Sonia Oiticica Murray, figuras de grande prestigio e realce nos nosos meios artísticos e sociais, e muitos outros nomes que brevemente serão dados a publicidade.

Em palestra há poucos dias com o sr. diretor do Serviço Nacional de Teatro, dr. Thiers Martins Moreira, quando pessoalmente procurei-o para expôr-lhe a idéia do "Clube", foi o mesmo o primeiro a dizer da necessidade de uma iniciativa dessa espécie, a qual visava antes de tudo congregar todos os que estão integrados na vida teatral da nossa metrópole", reunindo atores, atrizes, empresários, críticos, autores, etc., e o público pagante, que é indiscutivelmente uma fôrça, quando organisado, como dizia num belo artigo sôbre o "clube", outro dia, o crítico Aldo Calvet. Do mesmo modo com palavras expressivas já se expressaram, o ator Procopio Ferreira, e outras primeiras figuras do nosso teatro.

Quanto ao sócio, apenas comparecerá que foi ao teatro, pagando, duas vezes ao mês, por intermédio do "clube". O "clube" por sua vez se encarregará de comprar-lhe o respectivo ingresso. Agora quanto a vida do "clube", de como se manterá, êsse caso está sendo estudado com muito interêsse, visando ainda as vantagens que, além do contacto social com o meio o sócio obterá. Provisoriamente, a sede está instalada na Casa do Estudante, a rua Santa Luzia, 305, 10º andar, sala 1005, para onde podem ser dirigidas, cartas e inscrições de sócios."

CHIANCA DE GARCIA

Ao que nos informam, partiu para a Bahia êste empresário e realizador teatral, a fim de ali contratar vários elementos para a temporada carnavalesca do Teatro João Caetano.

RAINHA DO BAILE DAS ATRIZES

Cléa Suzana, entre tantas candidatas, bem merece ganhar a corôa e o "sceptro" de "Rainha do Baile das Atrizes". Além de ser uma artista inteligente e bela, devotada à sua arte, é um coração generoso: muito lhe deve a "Casa dos Artistas". No grande baile que anualmente se realiza a favor do "Retiro de Jacarepaguá", Cléa Suzana receberá de Almée, Rainha de 1948, o direito de reinar por doze meses o mundo do teatro.

JOSUÉ MONTELO E GUILHERME FIGUEREDO E SUAS NOVAS PEÇAS

Procopio recebeu os novos originais dêsses autores de imenso talento: Josué Montelo e Guilherme Figueredo. A do primeiro se chama "O anel que tu me deste". A do segundo é intitulada "O Herói".

TEATRO INFANTIL

"O Picapau Amarelo" agora também em Copacabana

O Teatro da Carochinha atendendo ao grande sucesso de sua apresentação, leva agora aos moradores de Copacabana a possibilidade de assistirem em seu proprio bairro à maravilhosa peça inspirada na obra de Monteiro Lobato — O Picapau Amarelo.

Estarão em cena, no palco do Atlântico (posto 6) os personagens queridos de nossas crianças; Narizinho, a Emilia Pedrinho, a tia Anastácia Sabugosa...

Os espetáculos no Atlântico se realizam às 16 horas todos os domingos, enquanto no Ginástico as apresentações continuarão no horário de costume — domingos às 10 horas da manhã.

PASTORIL

O Serviço de Alimentação da Previdência Social (SAPS), por iniciativa do seu diretor, major Umberto Peregrino, tem procurado desenvolver as tarefas educativas que incumbem aquela Instituição, destinadas não só a recrear o espírito do trabalhador como reviver, entre nós, as melhores tradições populares brasileiras.

Primeiro foi o "Boi-bumbá". Neste último Natal, o SAPS apresentou em palco armado na praça da Bandeira e depois no Teatro Ginástico, um autêntico "Pastoril".

Uma terceira representação das "Pastorinhas" está sendo organizado pelo SAPS para a noite de 24 do corrente às 20 horas no Teatro Carlos Gomes, em benefício das vitimas das enchentes de Minas Gerais.

O espetáculo promete revestir-se de remarcado brilho, a julgar pelas apresentações anteriores, bem como pelos preparativos encetados.

O público carioca, terá assim, a oportunidade de assistir na noite do dia 24, à representação do auto popular das "Pastorinhas", numa reconstituição do dr. Francisco Manoel Brandão, chefe do Gabinete do diretor do SAPS, baseada em estudos folclóricos de Melo Morais Filho, Ascenso Ferreira e a contribuição de Jacob Fagundes. As melodias foram recolhidas por êsses estudiosos do nosso folclore, nas representações do gênero, conhecidos em Manaus, Belem do Pará, Piauí, Rio Grande do Norte e Pernambuco.

Cumpre ressaltar ainda que todos os artistas que integram o "Pastoril" são funcionários do SAPS, desde os mais modestos aos mais graduados.

VIAJANTE

Billy Rose deixa o Brasil

Seguiu, domingo, com destino a Buenos Aires, o empresário norte-americano Billy Rose, acompanhado de sua esposa, a nadadora Eleanor Holm. Billy Rose passou cerca de uma semana no Rio e completa excursão de quatro meses através de diversos países latino-americanos, assim como ao Hawaii, Japão, India, Turquia Grécia, Itália, Espanha, França e Inglaterra, de onde regressará aos Estados Unidos.

CIRCO

Circo Coliseo Argentino

O Circo Coliseo Argentino, dará hoje, terça-feira, um espetáculo em benefício do Hospital da Colônia Espanhola. Para isto, organizou um programa especial, onde desfilarão, além de outros: "O Leão assassino", "Manolo" Rola-rola, "Professor Gilabert", etc. Dia 20, quinta-feira em comemoração ao dia de "São Sebastião, será dado no Circo Coliseo Argentino, o Grito de Carnaval de 1949 comparecendo Nelson Gonçalves, Badú, Nuno Roland Ruy Rey, Luiz Gonzaga, Jorge Veiga, Ciro Monteiro, Odete Amaral Alcides Gerardi, Flora Matos, Roberto Silva, e Zé e Zilda.

ORGANIZAM-SE OS ENGRAXATES DE SÃO PAULO

São Paulo, 17 (Asp) — Os engraxates desta capital iniciaram um movimento destinado à fundação de um órgão assistencial de classe, para obtenção de férias aposentadorias, seguros, riscos de acidentes etc. O sr. José Ferreira Dantas, um dos líderes do movimento, fez um apêlo a todos os engraxates para que contribuam com 10 cruzeiros mensais para custear a fundação e a manutenção da sociedade profissional.

CINEMA

UMA NOITE NA ÓPERA

(A Night at the Opera — Metro — 1935)

O período dos irmãos Marx talvez tenha passado. Eles ficaram, porém, entre os cômicos mais originais e importante do cinema, porque representam — como disse com muita propriedade um crítico inglês — "todas as coisas que ninguém pode mas deseja fazer". Vivem num plano distante da realidade, e êles próprios perguntam "What is reality?". Houve já quem os tivesse catalogado no surrealismo cômico. Esse surrealismo nasce não só das situações de absoluto desvio da lógica em que se envolvem, como ainda da apresentação pessoal, do modo como se vestem e procedem, das perguntas súbitas que fazem e das respostas também rápidas que não as respondem. Ao traje dos Marx dá Roger Manvell uma importância consideravel e não se pode dizer que o crítico inglês esteja atrás de um sofisma quando afirma que os Marx "se vestem como ninguem mais..."

Em "A Night at the Opera", pode-se observar os Marx do bom tempo. Talvez só em "A Day at Races" e "At Circus" tenham atingido resultado semelhante. E a prova da excelência dêste resultado está no fato de um filme de quase quatorze anos interessar ainda como no dia da "première". Essa "imortalidade" diz bem da personalidade dos Marx, da sua inimitabilidade (infelizes os que tentaram seguir-lhes os passos, como nos irmãos Ritz et caterva), e resistindo ao tempo, inalteráveis, são, nêsse aspecto, semelhante a Chaplin.

Hoje, considerados legítimos clássicos do cinema americano, representativos de um estado de espírito, de uma época — por que não? — de uma cultura, os irmãos Marx significam um movimento ascendente no terreno da comédia, que êles ajudaram a renovar com um "nonsense" quase absoluto, em que se percebem sinais de "vaudeville", é verdade, entretanto já disciplinados dentro de um princípio e de um rumo a despeito de causar estranheza falar-se em orientação dos irmãos Marx. A espontaneidade, a criação do momento, a invenção insuspeitada e repentina parecem ser sua característica. Mas no fato de explorar esta característica, de fazê-la surgir no momento oportuno já vai uma orientação, uma disciplina.

"A Night at the Opera", entre uma sucessão de situações cômicas — um humorismo rápido, reticente, malicioso, com Groucho, absolutamente desconexo e surpreendente com Harpo, e de uma placidez também desconcertante com Chico ("se não existisse família Marx seria necessário inventá-lo") — tem dois movimentos (prefiro esta denominação), que se me afiguram essenciais para a compreensão da tarefa a que se propuzeram, talvez inconscientemen[illegible] os irmãos Marx. O primeir[illegible] episódio do beliche, em que [illegible] atoam pessoas, umas por cim[illegible] outras. O segundo é o massa[illegible] ópera. Ambos são totais, completos — a confusão não podia ser mais perfeita. Então, tudo parece se despegar da realidade. No aposento em que mal cabem cinco pessoas, há mais de doze, uma arrumando a cama, outra dormindo, uma terceira limpando o teto e Groucho fazendo as unhas. No ambiente austero e "snob" da ópera, o pano desce e separa o tenor do soprano, um dos Marx salta como Tarzan, de camarote em camarote outro surge vendendo balas. A anarquia se generaliza.

É, via de regra, com um movimento assim que terminam os filmes dos irmãos Marx. Eles confundem, depredam tudo (em "Go West", desmontaram até os vagões da locomotiva depois de destruí-los meticulosamente), subvertem a ordem natural das coisas como se estivessem a fazer a barba ou a fumar plàcidamente um charuto; não se alteram. Ignoram até certo ponto o que fazem ou acham-no a coisa mais normal do mundo. Estão, aí, em um ângulo a que outros não chegaram, o ângulo dos Marx. E, vendo-os, analisando-os depois, como não ser marxista?

"A Night at the Opera" teve Sam Wood por diretor ("A Day at Races" também). Mas o diretor é o que menos interessa em um filme dos irmãos Marx, e o grande realizador de "Em Cada Coração um Pecado" não se incomodará certamente que eu não lhe dedique, aqui e agora, a menor atenção. Melhor do que ninguém êle sabe onde começa e termina a sua ação.

"Uma Noite na Ópera" (A Night at the Opera) — Atores: Groucho Marx, Chico Marx, Harpo Marx, Allan Jones, Kitty Carlisles, Sig Rumann, Margaret Dumont. Direção de Sam Wood. História de James MacGuiness. Cenário de George Kaufmann e Morrie Riskund. Fotografia de Merrie Gerstadt.

MONIZ VIANNA

Cinema na A. B. I. — Amanhã, quarta-feira, às 17,30 horas, realiza-se no auditório da Associação Brasileira de Imprensa a sessão cinematográfica, dedicada aos associados e suas famílias. Do programa constam a exibição de um complemento nacional e do filme "A professora se diverte". O ingresso far-se-á com a apresentação da carteira social, não sendo permitida a entrada de menores de 12 anos.

CONGRESSO DE JORNALISTAS

São Paulo, 17 (Asp) — Reunem-se amanhã, às 18 horas, na sede da Associação Paulista de Imprensa, os representantes das diversas associações jornalistas da capital, para organização da comissão coordenadora do plano de ação a ser desenvolvido na campanha contra o projeto de lei de imprensa em trânsito na Câmara Federal. Na ocasião, será sugerida, pelas Associações dos Cronistas Parlamentares, a realização, em São Paulo, de um Congresso de jornalistas do Brasil, para a discussão do Código de Ética dos jornalistas e das bases da Ordem dos Jornalistas.

ENFERMA A RAINHA AMÉLIA DE PORTUGAL

Paris, 17 (F. P.) — O estado de saúde da ex-rainha Amelia de Portugal, apesar de ter apresentado sensivel melhora, constituiu objeto de cuidados das pessoas que lhe são próximas, em conseqüência, particularmente, da idade avançada da rainha, que já completou o seu 84.º aniversário natalício. Na última quarta-feira, a rainha teve um pequeno ataque de congestão cerebral, mas êsse ataque, para surprêsa dos médicos e demais pessoas presentes, não deixou, absolutamente, qualquer vestígio: a rainha fala, tem pleno uso da consciência como no passado e nenhum dos seus membros foi atingido. A rainha recupera ràpidamente as suas fôrças, estando de pé desde sábado.

O embaixador de Portugal na França, sr. Matias, foi imediatamente informado quanto ao estado da rainha, pela condessa de Randal, sua dama de honra, o qual, pela sua parte, transmitiu essas informações telefônicamente, ao presidente Salazar.

SIMPLIFICADO O PROCESSO DE PERMANÊNCIA DEFINITIVA

O ministro Adroaldo Mesquita da Costa, titular da pasta da Justiça, visando simplificar a instrução dos processos de permanência país, recomendou que não mais fôsse exigido aos interessados, o contrato ou promessa de contrato de locação de serviço, a que se refere o art. 2.º, item 6, alínea a, da portaria n.º 10.963, de 24 de agosto de 1945. A prova de meio de vida nêsse caso, será feita posteriormente, dentro do prazo de seis meses, com a apresentação ao "Serviço de Estrangeiros", nos Estados, da carteira profissional do Ministério do Trabalho, devidamente anotada. Decidiu, ainda, que, nos documentos policiais atualmente exigidos, bastará, apenas, à instrução dos processos, o atestado de "bons antecedentes".

DENTRE AS CERAS, SEM SER... A ROYAL, CERA ESMERALDA NÃO TEM RIVAL

CARTAZ DE HOJE:

NOS CINEMAS

CINELÂNDIA

Imperio — Sinfonia trágica
Metro — Uma noite na opera
Odeon — Este mundo é um pandeiro
Palácio — Vingança perfida
Pathé — Uma romantica aventura
Rex — A filha do capitão
Plaza — Lar ... meu tormento
São Carlos — O encanto de la Boheme
Vitoria — As aventuras de Robin Hood

CENTRO

Colonial — Lar... meu tormento
Centenário — O fabricante de monstros
Cineac — Noticias do dia e mundo em revista
D. Pedro — Um trono por um amor
Eldorado — Muro de trevas
Floriano — A ilha do tesouro
Guarani — Uma vida roubada
Ideal — O cacula do barulho
Iris — Macumba
Lapa — A cruz de um pecado
Mem de Sá — Encontro no inverno
Metropole — A honra dos homens
Moderno — Malvado
Olimpia — Tenho direito ao amor
Parisiense — Lar... meu tormento
Primor — Lar ... meu tormento
Rio Branco — Felizes para sempre
São José — Uma romantica aventura

BAIRROS - SUBURBIOS

Alpha — As filhas do solteiro
América — As aventuras de Robin Hood
Americano — Bonita como nunca
Apolo — A morte em ferias
Astoria — Lar ... meu tormento
Avenida — O vale do destino
Bandeira — O coração de Rusty
Bento Ribeiro — Musica atomica
Carioca — Vingança perfida
Catumbi — E o marinheiro casou
Cavalcanti — Paixões turbulentas
Coliseu — O passo do odio
Edson — A vida de Carlos Gardel
Estacio — Buldog Drummond detetive
Floresta — O crime de Music Hall
Fluminense — Pinocchio
Gloria — Suspeita
Grajaú — Meu boi morreu
Guanabara — A mulher de branco
Ipanema — Marujos do amor
Irajá — O segredo da Casa Vermelha
Jovial — Macumba
Madureira — O coração de Rusty
Maracanã — Dinheiro sinistro
Mascote — A beira do abismo
Meier — Cidade sem lei
Metro-Copacabana — Arco do triunfo
Metro-Tijuca — Uma noite na ópera
Modelo — A rua do Delfim verde
Moderno — Meu irmão fala com cavalos
Monte Castelo — Expiação
Nacional — O justiceiro
Olinda — Lar ... meu tormento
Oriente — Espectro da rosa
Paraiso — 3 semanas de amor
Paratodos — Tambem somos seres humanos
Penha — O rei dos cavalos selvagem
Pirajá — Canção dos acusados
Piedade — Meu irmão fala com cavalos
Politeama — Escandalos romanos
Progresso — Doce impostora
Rian — Vingança perfida
Ridan — Sonho de musica
Ritz — Lar ... meu tormento
Quintino — Encontro no inverno
Ramos — A grande bonança
Roxi — Expiação
Santa Cecilia — A porta misteriosa
Santa Cruz — Conta tudo as estrelas
Santa Helena — Fidelidade
Star — Lar ... meu tormento
São Cristovão — O fabricante de monstro
São Luiz — Vingança perfida
Tijuca — Joe Sopapo granfino
Trindade — Bandidos do Cais
Vaz Lobo — Que rei sou eu?
Velo — Dinheiro sinistro
Vila Isabel — A mulher de branco

GOVERNADOR

Jardim — Tres desconhecidos

NITERÓI

Eden — Princesa caprichosa
Icaraí — A filha do capitão
Imperial — As casadas enganam das 4 às 6
Odeon — Sessões passatempo
Palace — A rebelde
Rio Branco — A besta dos mares e Os 3 mosqueteiros

CAXIAS

Caxias — Um rosto no espelho

PETRÓPOLIS

Capitolio — Sessões passatempo
D. Pedro — E um cadaver não voltou
Petropolis — Tarzan contra o mundo

TEATROS

Carlos Gomes — Tô aí nessa bocal!
Fenix — Trevas ardentes
Gloria — Confetti na boca
Ginástico — Hamlet
João Caetano - Tel. 43-4278
Municipal - Tel 22-2885
Recreio — Vamos p'ra cabeça! ...
Regina — Senhora
República — Tiro-liro-liro
Rival - Lingua de trapo
Serrador — Deus lhe pague

Aviso

Pedimos aos srs. gerentes de cinema que nos comuniquem com a necessária antecedencia as alterações dos respectivos programas a fim de evitar que o publico seja mal informado sôbre os filmes em exibição.

DIRETOR
M PAULO FILHO
Redação e Oficinas — Av. Gomes Freire, 81/83.
REDATOR-CHEFE
COSTA REGO

Correio da Manhã

RIO DE JANEIRO, TERÇA-FEIRA, 18 DE JANEIRO DE 1949

DIRETOR-GERENTE
MARIO ALVES
Administração -- Av. Gomes Freire, 81/83.
N. 17.127
ANO XLVIII

A Câmara tenta justificar a convocação

Na ordem do dia de hoje, o projeto das refinarias de petróleo – único em condições de ser apreciado pelo plenário

Só hoje, pràticamente, a Câmara dos Deputados dará início ao trabalho que tentará realizar, por indicação do presidente da República, nestes dois meses de sessão extraordinária. Os líderes de representação reuniram-se à tarde de ontem, sob a presidência do sr. Samuel Duarte, para fixar medidas e método, no sentido de evitar que a antecipação da abertura do Congresso, como tudo faz crer, resulte inútil ou pouco proveitosa, deixando de justificar a convocação do chefe do Executivo. Ficou assentado que será concedida prioridade às matérias, na seguinte ordem:

a) — os projetos mencionados na mensagem do chefe do govêrno, ou sejam: Plano Salte, crédito especial para a compra de refinarias de petróleo, taxa para a propaganda do café no exterior, licença prévia para o comercio externo, reforma bancária, reforma dos militares considerados extremistas e lei de segurança;

b) — os que se encontram em fase de votação revisora, oriundos da Câmara ou do Senado;

c) — aquêles cujos estudos já foram iniciados pelas comissões técnicas durante a sessão legislativa ordinária de 1948.

Quanto a proposições novas, decidiu-se que podem ser apresentadas mas não terão andamento em princípio, a fim de que os trabalhos previstos não sofram solução de continuidade e possa a Câmara dar cabo (há por lá quem alimente essa esperança...) da tarefa traçada pelo presidente da República antes de iniciar-se a sessão legislativa ordinária de 1949.

Entretanto, a ordem do dia da reunião de hoje foi organizada com um único projeto que se encontra em condições de ser apreciado pelo plenário — o que dispõe sôbre o crédito para a aquisição de refinarias de petróleo, locomotivas e navios petroleiros. Todos os outros dependem ainda do pronunciamento dos órgãos técnicos.

REUNIÕES SEMANAIS

Se há quem alimente por lá aquela esperança, a maioria da Câmara está certa do risco que corre, enfrentando uma tarefa que de antemão sabe muito pouco possível de realizar-se em tão curto espaço de tempo. Findo o prazo fatal, não faltarão, mesmo dentro da Casa, os que farão o comentário também fatal:

— O Executivo fez o que pôde, traçou um programa, convocou. Mas o Congresso não quis trabalhar... São uns malandros êsses congressistas...

A Câmara, na sua maioria, sabe disso, espera por isso. Mas está disposta a evitá-lo. Resolveram, por exemplo, os líderes de partidos, que uma reunião como a de ontem, com os mesmos objetivos, será realizada tôda semana, às sextas-feiras, independentemente de convocação.

VOTOS DE PESAR

Sem ordem do dia, a sessão de ontem no plenário ofereceu muito pouco interêsse, do ponto de vista parlamentar. Foi constituída apenas de alguns discursos, a apresentação de um novo projeto e a aprovação de votos de pesar. O sr. Samuel Duarte, abrindo a reunião, congratulou-se com os deputados, pela presteza com que atenderam à convocação e exprimiu a esperança de que êsse periodo extraordinário de trabalho possa oferecer alguma coisa de útil para o país.

O primeiro voto de pesar foi requerido pelo líder da maioria e outros, motivado pelo falecimento do ministro Octavio Kelly, membro aposentado do Supremo Tribunal Federal, cujas virtudes de magistrado e cidadão foram exaltadas pelos srs. José Leomil, Gabriel Passos, Acúrcio Torres e Barreto Pinto. Êste recordou que a Octavio Kelly, além de outras coisas boas produzidas pela sua inteligência e pelo seu espírito de independência, deve o país o desaparecimento das famosas atas falsas com as quais se fabricavam, até 1930, "gente eleita" para o Parlamento. E lembrou que foi o ilustre juiz quem abriu as portas ao *Correio da Manhã*, quando impedido arbitràriamente de funcionar pelo govêrno.

O sr. Prado Kelly, em nome da família e na qualidade de filho de Octavio Kelly, agradeceu em poucas palavras a homenagem da Câmara.

Outros votos de pesar foram aprovados depois, pelo passamento do ministro José Bernardino de Souza, do Tribunal de Contas; do coronel João Guimarães Pinto, ex-governador de Santa Catarina; do general Pereira de Vasconcelos, do ministro Silva Júnior, presidente do Superior Tribunal Militar; e do almirante Aristides Guilhem, ex-ministro da Marinha. O sr. Munhoz da Rocha obteve e justificou o último voto de pesar, aprovado em homenagem ao desembargador Lins de Albuquerque Maranhão, falecido no Paraná.

Houve, depois disso, dois pequenos discursos dos srs. Damaso Rocha, que falou sôbre o problema do trigo e a conferência reunida em Washington; e Coelho Rodrigues, que fez comentários em tôrno das atividades da chamada Missão Abbink e voltou a sugerir a criação do Ministério do Comércio.

Bigodão e Bigodeira

em

Surpresa agradável...

por Walter ("Express")

RECEBIDOS PELO PRESIDENTE DA REPÚBLICA OS MEMBROS DO CONGRESSO

Como o general Dutra respondeu às orações do senador Georgino Avelino e do deputado Samuel Duarte

Os membros do Congresso Nacional foram ontem recebidos em audiência pelo presidente da República. Especialmente para esse fim, o general Dutra desceu de Petropolis, tendo aqui chegado pouco antes das 13 horas.

A audiência, realizada no salão de honra do Catete às 17 horas, teve cunho solene. O grande toldo das solenidades foi armado no portão principal da séde do govêrno, formando em linha, em frente a esta, o Batalhão de Guardas no seu uniforme de gala. Cercado dos chefes, sub-chefes e membros dos seus Gabinetes Civil e Militar o presidente da República recebeu, primeiro, os cumprimentos dos componentes das mesas do Senado e da Câmara, seguindo-se os senadores e deputados, por bancadas. O senador Georgino Avelino e o deputado Samuel Duarte falaram, de improviso, saudando o general Dutra em nome do Senado e da Câmara, respectivamente.

Pronunciou depois o presidente da República o discurso que, abaixo, transcrevemos:

"Externo a minha satisfação ao receber a vossa visita e ao ouvir a palavra autorizada dos vossos intérpretes

Acabam de reabrir, extraordinàriamente, as suas atividades, no ano de 1949, os dois ramos do Poder Legislativo, que, unidos, tiveram a responsabilidade de elaborar a Constituição de 1946 e de estruturar, só depois, as primeiras leis complementares.

Recomeçando agora os vossos trabalhos, quisestes, num requinte de gentileza a cordialidade, significar ao primeiro mandatário do povo brasileiro o vosso espírito de colaboração e de entendimento, sem o qual resultará letra morta o postulado constitucional que estabelece a harmonia entre os poderes da República.

Ufano-me de proclamar que nenhum govêrno entre nós, fez maior empenho em prestigiar o princípio da autoridade e os limites de competência dos outros dois poderes, coexistentes na sistemática das nossas instituições. Ao Poder Judiciário, não lhe têm faltado, nem faltarão, mais que o respeito a estima e o aprêço deliberados, sem a indisfarçada intenção de dar exemplo, nunca descontinuado, de valorização não dos arestos da Justiça, como das prerrogativas dos seus membros, tanto das de ordem pessoal quanto dos seus atributos funcionais, no plano federal como na esfera local.

Igualmente procede o Poder Executivo em referência ao Senado Federal e à Câmara dos Deputados com os quais repartiu, em muitos casos, a responsabilidade da feitura das leis, tomando, por vezes, a sua iniciativa, procurando sempre a colaboração dos líderes; e nelas interferindo, legalmente, mediante os institutos da sanção do promulgação e de véto que, em última análise, importa, unicamente, no respeitoso convite aos representantes do povo para o reexame das suas deliberações, inspiradas no bem público.

Pratico o regime presidencial com o maior rigor, e, portanto, sem demasias unilaterais, convencido de que os poderes constitucionais são componentes harmonicos e independentes na direção do Estado. Todos interpretamos a vontade da Nação, origem do poder, o qual não nos é lícito desfrutar como regalia pessoal, mas exercer, com dignidade em nome e a serviço do Povo.

Nesta hora de negações e de insubordinação — que o Mundo atravessa, — impõe-se, como primeira das virtudes, observar e fazer observar o princípio da autoridade, base e condição primária da convivência social.

O Brasil está vencendo galhardamente os tropeços que o nosso passado e as circunstâncias mundiais acumularam na sua estrada, mas reclama, cada vez mais, de todos os seus filhos coesão e disciplina, para que imperem a lei e a ordem.

Mas não basta praticar, digamos coercitivamente, as nossas instituições políticas; é preciso estimá-las e dar-lhes realidade, espontaneamente. Só assim estaremos cooperando com o nosso exemplo; e, pela mais eloquentes das fórmas, persuadindo das excelências do regime e uma geração desabituada do estilo democrático de viver

Que êsse espírito venha a impregnar a toda a Nação, para que ela usufrua, aprecie e ame as instituições recuperadas.

Senhores legisladores: Agradecendo a vossa visita, eu vos retribuo o gesto de deferência, augurando pleno êxito às vossas tarefas de hoje e de amanhã, frente às quais teremos todos de nos empregar a fundo na solução de problemas que reclamam "fé, lealdade e trabalho."

O discurso em nome do Senado

O discurso do sr. Georgino Avelino foi o seguinte:

"Excelentíssimo senhor presidente de República. — Coube-me, há dois dias, a honra de instalar a 3ª. sessão legislativa extraordinária da 1ª. legislatura, convocada por Vossa Excelência com o objetivo de tornar possível a pronta ultimação de várias leis para as quais julgou oportuno pedir preferencialmente a atenção dos legisladores brasileiros, antes que se reabrissem as suas casas do Congresso Nacional para a sua tarefa normal dêste ano.

Inaugurado êste periodo extraordinário de trabalho, quis Vossa Excelência, num primor de cortezia, receber solenemente os membros do Congresso Nacional, para testemunhar-lhe o seu aprêço.

Ainda uma vez, o exercício eventual da Presidência do Senado Federal e do Congresso Nacional proporciona-me o privilégio de dirigir ao preclaro chefe da nação as homenagens dos meus pares e expressar-lhe a segurança de que, neste periodo, como sempre, o Poder Legislativo corresponderá plenamente aos objetivos com que o convoca Vossa Excelência e à exortação contida na mensagem presidencial.

Sr. presidente, a ocasião mostra-se tambem propícia para que as fôrças vivas da nacionalidade, as expressões da vontade do povo brasileiro, consubstanciadas nos seus seus representantes no seio do Congresso Nacional, manifestem ao supremo magistrado da nação, que decide, administra, preserva a ordem pública, a estabilidade das instituições e o seu funcionamento normal, o quanto se sentem felizes em atender ao seu apelo e seguros de que o timoneiro que dirige os destinos do Brasil, nas altas funções que os seus concidadãos lhe confiaram outra preocupação não tem tido sinão a de prestigiar o Poder Legislativo.

Êsses nobres objetivos, que espelham a formação cívica do cidadão em cujo coração palpitam a flama do soldado e do cultor da democracia, ainda agora se exteriorizam, no gesto de abrir as portas do palácio presidencial para homenagear, de modo tão solene, os dois ramos do Poder Legislativo.

E proporciona Vossa Excelência, assim, à consciência cívica nacional a oportunidade de assistir ao confortador espetaculo de uma perfeita confraternização entre as fôrças subjetivas da nação e os seus órgãos executivos, na pessôa do seu chefe supremo.

Quis Vossa Excelência dar ao Congresso Nacional, no momento de se iniciar a tarefa para a qual o convocou, a segurança de que, homem sereno, democrata sincero, no desempenho da sua elevada missão tem o pensamento inspirado no objetivo de fortalecer o regime e prestigiar, pela pratica fiel da democracia, as instituições livres que jurou manter e amparar.

De nossa parte, sr. presidente, não é de simples formalismo o nosso gesto de, aceitando o convite que nos dirigiu, aqui comparecer. Há nêle, tambem, uma homenagem ao seu civismo, uma demonstração de reconhecimento do patriotismo e da superioridade com que desempenha a sua delicada missão, cercando de prestígio a consciência cívica nacional, expressa nos seus mandatarios perante os orgãos do Poder Legislativo.

O Congresso Nacional, recebendo as homenagens do Chefe da Nação, manifestando o seu agrado em recebê-las, e, por sua vez, reafirmando-lhe o seu respeitoso aprêço, dá à nação brasileira uma afirmação de fidelidade ao espírito do regime em que vivemos, e de perfeita identificação com a fé democrática, restaurada no Brasil a 18 de setembro de 1946, na plenitude do prestígio de suas fôrças representativas e dos seus órgãos de direção.

Receba, pois, Vossa Excelência a segurança do aprêço que lhe tributam os membros do Poder Legislativo, não apenas nas expressões majoritarias das fôrças políticas que apoiam o seu govêrno, mas tambem na afirmação de amigos sinceros que admiram e proclamam as suas virtudes de cidadão e de patriota.

A Vossa Excelência, pois, as homenagens dos legisladores brasileiros."

NORMAS PARA AUXÍLIO AOS ESTADOS nos casos de calamidade pública

Um projeto apresentado ontem na Câmara dos Deputados, em consequência da catástrofe da Zona da Mata

A Constituição Federal, no parágrafo 2º do artigo 18, estabelece que "os Estados proverão às necessidades do seu govêrno e da sua administração, cabendo à União prestar-lhes socorro, em caso de calamidade pública" — como no caso da tromba dágua que devastou a Zona da Mata, recentemente, em Minas Gerais.

Regulamentando êsse dispositivo constitucional, para possibilitar a sua aplicação eficiente e dentro das normas jurídicas, garantidoras da harmonia entre os poderes, o deputado Pacheco de Oliveira apresentou ontem à Câmara um projeto que fixa os seguintes princípios:

— para o cumprimento da determinação constitucional, o Executivo, de preferência, abrirá imediatamente os créditos necessários, tendo em vista a extensão da catástrofe e os seus danos, conforme as informações recebidas;

— além do fornecimento de recursos aos Estados, prestará a União, pelo seu poder executivo, a mais ampla assistência inclusive pelos seus técnicos e funcionários;

— em mensagem, logo que se ultimem os trabalhos de salvação pública na zona flagelada, dará conhecimento ao Congresso das ocorrências havidas e das providências tomadas, competindo a êste resolver definitivamente sôbre:

a) os empreendimentos e obras por conta da União, para a restauração ou melhoria de rodovias, pontes e outras realizações dessa ordem;

b) a concessão de auxílios ou subvenções aos governos municipais ou entidades de utilidade pública, para serviços de preservação e defesa nas respectivas localidades em benefício de suas populações;

c) a abertura de créditos ou empréstimos a longo prazo, no interêsse da indústria e do comércio, especialmente da agricultura, com preferência para emprêsas ou indivíduos que, antes da calamidade, dispunham de pequeno capital ou limitados recursos financeiros.

O projeto estabelece, finalmente, que as prestações de contas resultantes das providências previstas, serão feitas na conformidade do artigo 22 da Constituição, isto é: com o exame do Tribunal competente.

JUSTIFICAÇÃO

O sr. Pacheco de Oliveira justifica assim a sua proposição, que não terá andamento neste periodo de trabalho extraordinário do Congresso, segundo deliberação dos líderes de partidos a que fizemos referência em outra parte:

"I — A Constituição atual não fixa como condição para o socorro, a ser prestado pela União, o pedido, sob forma expressa e categórica, por parte dos Estados, como o fazia a de 1891, pelo seu art. 5º, e repetiu a de 1934, no n. II do seu artigo 7º.

O projeto, ora apresentado, por isso, nos mencionou essa exigência, mas do seu texto não se pode concluir que o Govêrno Federal praticará um ato de tamanha responsabilidade, como o de abrir crédito, para socorrer um ou mais Estados, por motivo de calamidade pública, sem que êstes tenham feito, perante o mesmo Poder Central, qualquer manifestação no sentido de informar ocorrências causadoras de consideráveis danos ou encarecer a necessidade de auxílio ou amparo, mediante providências urgentes.

A decretação do crédito não pode, naturalmente, deixar de ter como fundamento as comunicações ou informes recebidos pelo Executivo Federal, e dentre os que lhe hajam chegado seria incompreensível não estivessem os do Govêrno do Estado vítima, ao que alude o art. 2.º do mesmo projeto, quando prescreve a remessa de mensagem ao Legislativo, com a cópia de documentação que serviu de base ao ato da abertura do crédito para o socorro.

II — Diante da expressão constitucional, determinando o socorro aos Estados, preferimos o critério de mandar fornecer os recursos aos mesmos.

Não é que sejamos partidários da exagerada autonomia dos Estados, mas o art. 18 é defensivo do regime federativo e, portanto, resguarda os Estados-membros, sendo os mesmos limitados apenas, na sua competência e autoridade, pelos princípios instituídos na Constituição Federal.

Conformam êsse juízo os diversos parágrafos do art. 18, e dentre êles o § 2.º prevendo, como explana Pontes de Miranda, "os socorros pelo centro; socorros gratuitos em carater de assistência; ou quando a União mesmo não tiver meios, a título de empréstimo, no todo ou em parte. Nessa hipótese, não há intervenção federal. Os auxílios são postos à disposição do Govêrno estadual, talvêz municipal, que, por meio dos seus funcionários, ou em virtude do acôrdo, previsto no art. 18 § 3.º, os aplica".

III — No tocante a autoridade a quem cabe decretar a prestação do socorro aos Estados, "em casos de calamidade pública", evidentemente deve ser, de preferência, o Poder Executivo. Sendo urgentes as providências, semelhante atribuição pertence-lhe de direito e de dever. Isso, pelo menos, em relação à abertura de créditos, para atender às necessidades de alimentos, remedios e demais utilidades em benefício das vítimas da catástrofe e, de modo geral, de quantos se encontrem na zona flagelada.

IV — Em circunstâncias graves como a de uma calamidade não podem, entretanto, as providências se limitar à finalidade acima expressa. Outras, embora posteriores, também se impõem. A reconstrução, o reparo, as melhorias de estradas, pontes e outros empreendimentos não podem deixar de ser feitos. As municipalidades e outras corporações que servem aos interêsses públicos precisam, em regra, de auxílios ou subvenções, que não lhes haveriam de ser negados. E a propria situação econômica local, destruída ou sèriamente perturbada, não dispensa a cooperação do govêrno, através créditos e empréstimos a longo prazo.

V — E' de reconhecer, porém, que essas supra-indicadas medidas, que se podem classificar de complementares, não se enquadram nas providências propriamente de salvação, objetivadas pelo crédito de socorro, quer porque êste mesmo crédito, a menos que outros se lhe seguissem, possivelmente não comportariam gastos mais avultados, quer porque a interferência do legislativo é indispensável, em se tratando de semelhantes providências, sempre incluídas na competência dêste Poder, para autoriza-las ou determina-las, como se verifica da nossa legislação, notadamente no Orçamento da República.

VI — Por estas razões, a apresentação dêste projeto que, regulando o § 2º do art. 18 da Constituição, institue normas a orientarem o Executivo, na observância daquela disposição constitucional, em relação à zona da Mata, em Minas Gerais, ou em outra de qualquer Estado."

OFICIAIS CONDENADOS NA TCHECO-ESLOVÁQUIA

Parga, 17 (A Goldberg, da A. P.) — Um major do Exército foi condenado à morte e 2 outros oficiais à prisão pela Côrte Militar, acusados de conspirarem com um agente de potência estrangeira contra a república. As sentenças foram anunciadas quando Praga imaginava a identidade dos generais que, segundo se diz, foram presos acusados de tentativa contra a estabilidade do govêrno de Gottwald. Foi prometido um comunicado oficial sobre as prisões, mas até esta noite ainda não houve confirmação de toda a história, exceção feita para o insucesso da conspiração.

A sentença de morte de hoje foi contra o major Ladislav Cihal, acusado de ser o chefe de um grupo anti-nacionalista que contratou "um agente de potência estrangeira", ao qual forneceu informações industriais e econômicas "que eram conservadas em segredo no interêsse do estado".

O mandato do atual presidente da República

terminará a 31 de janeiro de 1951, sem sombra de dúvidas, na palavra de um constituinte

A respeito da questão de saber se o mandato do presidente da República pode ou não ser prorrogado até 1952, tivemos ensejo de ouvir, ontem, o senador Clodomir Cardoso, que foi um dos mais ativos elaboradores da Constituição.

A questão, como se sabe, gira em tôrno do ato de convocação da última Constituinte. Por êsse ato, o mandato seria de seis anos, a Constituição, porém, reduziu-o a cinco.

Ultimamente, surgiu outra questão: a Constituinte diminuiu, de fato, o periodo presidencial?

Eis como se manifestou o senador maranhense:

— "Verdadeiramente, não há uma questão no caso, tão claros são os preceitos constitucionais e os princípios jurídicos que governam a matéria.

Que importa o que haja dito, a êsse respeito, o ato por que foi convocada a Constituinte, se esta, em disposições insofismáveis, declarou que o mandato do presidente da República, inclusive o do atual, seria de 5 anos?

O que está em vigor são os arts. 82 do texto constitucional e o art. 2º do Ato das Disposições Constitucionais Transitórias.

Ora, o primeiro é expresso assim: "O presidente e o vice-presidente da República exercerão o cargo por cinco anos". Quanto ao segundo, são êstes os seus têrmos: "O mandato do atual presidente da República (art. 82 da Constituição) será contado a partir da posse".

Essas palavras são textuais e o parêntese consta do art. 2º.

Reportando-se êste ao art. 82, deixou fora de tôda a dúvida que o mandato a que aludia não iria além de um quinquênio, que, havendo começado em janeiro de 1946 terminaria em igual data de 1951.

Assim, não há distinguir entre a extensão do periodo do primeiro presidente e a dos periodos presidenciais subsequentes. Quanto ao do vice-presidente, sim, o do atual não é o mesmo dos vice-presidentes futuros: pois, enquanto a regra é o periodo de 5 anos, de acôrdo com o art. 82 da Constituição, o do vice-presidente atual, nos têrmos do art. 1º, § 3º, do Ato das Disposições Transitórias, terminará com o do atual presidente, que assumiu o seu cargo muitos meses antes dêle.

O ato ditatorial da convocação da Constituinte ou da determinação das eleições realizadas a 2 de dezembro de 1945 carece aqui de qualquer importancia.

Se estivesse ao seu alcance restringir o poder que a Constituinte exerceu ao votar os dois transcritos dispositivos, outros limites lhe poderia traçar. De restrição em restrição, poderia tornar inutil a reunião da Constituinte. Ser-lhe-ia lícito, em suma, prescindir dela e ditar as normas por que se devessem reger a legislatura ordinária e os demais poderes da República, isto é, poderia estatuir que tudo continuaria como estava.

A Constituição tinha que ser obra do povo e êste não falou senão por intermédio dos seus representantes, cuja missão foi por êles definida no preambulo, onde declararam que, "representantes do povo". se haviam reunido, sob a proteção de Deus, "para organizar um regimen democrático". No art. 1º, ainda reafirmaram: "Todo poder emana do povo e em seu nome será exercido".

É necessário que não confundamos a eleição de 1945 com um plebiscito, em que o povo se houvesse pronunciado *diretamente* sôbre o periodo do primeiro presidente da República, ou sôbre outro ponto constante do ato da sua convocação às urnas.

O povo não respondeu a nenhuma pergunta particular, que nenhuma lhe foi formulada. Exerceu *indiretamente*, isto é, por intermédio dos senadores e deputados reunidos em Assembléia Constituinte, o seu poder de reorganizar-se. *Diretamente* apenas se manifestou sôbre a escolha dos seus representantes. Êles fariam o resto.

Aliás, quanto ao pensamento a que obedeceram, aí estaria o elemento histórico para o esclarecer, caso não estivesse patente nas duas disposições citadas. E ninguém o conhece melhor do que o honrado presidente da República, a quem os líderes da Constituinte, numa deferência que lhe era devida, ouviram a respeito da matéria.

S. excia. se houve com superioridade no caso, a mesma superioridade com que declara agora que não está cogitando da prorrogação do seu mandato."

Tomou posse o novo senador pelo Rio Grande do Norte

Vários oradores e as matérias da ordem do dia de hoje

A sessão do Senado começou ontem sob a presidência do sr. Georgino Avelino. Lido o expediente, constante de ofícios da Câmara, telegramas e várias mensagens do presidente da República encaminhando vetos seus opostos a resoluções legislativas, foi em seguida apresentado à Mesa o diploma de suplente de senador pelo Rio Grande do Norte, expedido em favor do sr. Kerginaldo Cavalcanti.

Nessa altura, o sr. Georgino Avelino passou a presidência ao sr. João Vilasbôas, ao mesmo tempo em que o sr. Euclides Vieira, declarando estar na Casa o referido suplente, requereu que lhe fôsse dada posse imediatamente.

O sr. Villasbôas, muito embora não houvesse feito ainda a convocação regimental, aceitou o requerimento e nomeou uma comissão, composta dos srs. Hamilton Nogueira, Evandro Viana e Euclides Vieira, para introduzir no recinto o novo senador, que assim pôde prestar o juramento constitucional e entrar em exercício.

Inicialmente, houve dúvidas sôbre se poderia ser dada posse ao sr. Kerginaldo Cavalcanti, uma vez que fôra interposto recurso contra a sua diplomação, até porque o diplomado não pertencia ao partido de que era representante o sr. João Câmara, a quem viera substituir.

O sr. Georgino Avelino, porém, achou que o diploma estava revestido das formalidades legais e que não competia ao Senado entrar em indagações a respeito. Muito embora considerasse que a suplência em causa era do seu partido, o P. S. D., como presidente, em exercício, do Senado, tinha que se colocar acima dos partidos, e, nessas condições, depois de ouvir outros senadores, entendeu que não era possível deixar a Casa de empossar o seu novo membro, até que a Justiça Eleitoral decidisse a questão. Seu gesto, nesse sentido, foi geralmente aplaudido e assim o sr. Kerginaldo Cavalcanti pôde ontem mesmo tomar assento no Senado, engrossando as fileiras do P.S.P. (partido do sr. Ademar de Barros), que agora conta com três representantes na Alta Câmara.

AS ENCHENTES EM MINAS

O primeiro orador foi o sr. Levindo Coelho que leu um discurso descrevendo a calamidade das enchentes em Minas Gerais, acentuando o movimento de solidariedade de todo o país, em favor dos seus conterraneos, vítimas daquela catástrofe. Agradeceu, em nome de Minas Gerais, as demonstrações recebidas.

ÁGUA

O sr. Henrique Novais fez considerações sôbre a construção da segunda adutora de Ribeirão das Lages, enaltecendo a resolução do antigo prefeito Hildebrando de Góis, sôbre o assunto, e o trabalho de continuidade desenvolvido pelo atual prefeito no tocante ao problema. Este, porém, não estava totalmente resolvido. Muitas outras providencias, que o orador enumerou, teriam de ser adotadas ainda para a definitiva solução do serviço de abastecimento de água do Distrito Federal. Era preciso não dormir sôbre os louros.

NECROLÓGIOS

O sr. Alfredo Neves fez um longo necrológio do ex-ministro da Marinha, almirante Aristides Guilhem, pedindo a inserção na ata de um voto de pesar pelo desaparecimento daquele brasileiro.

Por seu turno, o sr. Arthur Santos fez o necrológio do político paranaense Luiz de Albuquerque Maranhão, que fôra transitoriamente senador da República, solicitando também para o mesmo um voto de pesar.

AS MATÉRIAS NA ORDEM DO DIA

O sr. Hamilton Nogueira levantou uma questão de ordem no sentido de saber se o Senado ia se cingir, nessa fase de trabalhos extraordinários, apenas ás matérias constantes do decreto de convocação. Levantava essa questão de ordem, sobretudo porque existiam vários vetos do prefeito dependentes de apreciação do Senado, e o orador, como representante do Distrito Federal, queria ser informado sôbre se esses vétos seriam agora considerados pelo Senado.

O sr. Georgino Avelino, como presidente, respondeu que o decreto de convocação citava apenas as matérias preferenciais e disse que o Senado trataria dos demais assuntos afetos á sua competencia, inclusive os vetos do prefeito, que tinham prazos determinados em lei e que estavam correndo.

Em seguida, depois de convidar os senadores para a recepção oficial que o presidente da Republica ofereceu ás 17 horas aos membros do Congresso Nacional, designou para a ordem do dia da sessão de hoje vários vetos do prefeito, todos com pareceres favoráveis da Comissão de Justiça, e mais alguns projetos do Senado.

O VETO DO AUMENTO

O veto do prefeito relativo ao aumento de vencimentos do funcionalismo da Prefeitura ainda tem quatorze dias de prazo para que o Senado sôbre êle se manifeste. Nessas condições, sòmente será incluído na ordem do dia depois do regresso do presidente Nereu Ramos, o que se dará a 27.

O "METRÓPOLE" ENROLA OS TAPETES para o que der e vier...

SEFTON DELMER, do "Daily Express", em reportagem especial para o "Correio da Manhã", faz um levantamento da situação na China, às vésperas de uma possível retirada geral de Nanquim.

Nanquim (Via aérea) — Aqui no Hotel Metropole, onde os oficiais norte-americanos que estão treinando os exércitos anticomunistas de Chiang Kai-Shek estabeleceram seu quartel general, os tapetes estão sendo enrolados...

Quando entrei encontrei o assoalho despido. Os tapetes caríssimos, de propriedade dos norte-americanos, estavam "estacando" as paredes.

E não se trata de um baile — trata-se de uma fuga.

Todos os oficiais norte-americanos já mandaram empilhar suas malas e sacas de forma a que possam retirá-las logo à primeira "notícia"...

O mesmo se passa no escritório do "American Advisory Group" (nome oficial do corpo de consultores). As secretárias estão esvaziando gavetas e armários, e incinerando documentos secretos, conservando apenas os documentos imprescindíveis, pois o general Barr, comandante do "Group", advertiu os chinêses de que: "Se nós nos retirarmos de Nanquim, não mais poderemos estabelecer-nos noutro lugar da mesma forma que nesta cidade. Não poderemos levar tudo o que compõe o nosso estabelecimento de Nanquim, e não haverá tempo de se encomendar novo fornecimento do exterior".

E ninguém nega êsse fato. Os norte-americanos, da mesma forma que os chinêses, se sentem frustrados pela administração de Chiang e tão enjoados da guerra quanto o povo chinês.

O ÚLTIMO EXÉRCITO

Êles se sentem contrariados com o fato de um exército equipado com material norte-americano e treinado por oficiais norte-americanos estar sendo jogado de um lado para outro pelo exército bolchevista, que só possui um avião...

E contam com minha simpatia.

Os comunistas se preparavam, por meio de manobras rápidas, para o ataque final sôbre a área de Hsuchow, no intuito de envolverem o que se podia considerar o último exército de Chiang. Talvez que você, leitor, pensará que a fôrça aérea do govêrno fosse reunir tôdas as suas energias para bombardear, amassar e dizimar as tropas indefêsas dos comunistas, derrubando as pontes com altos explosivos, mergulhando sôbre a soldadesca bolchevista, metralhando-a ao nível do cimo das árvores, para proporcionar-lhes o que Franco e seus aliados italianos e alemães me ofereceram quando eu me encontrava fazendo reportagens entre os "vermelhos", na Espanha.

Mas após haver sobrevoado o "front" de Hsuchow, num avião de reconhecimento chinês — uma B-25 norte-americana — cheguei à conclusão de que de fato existe algum conteúdo nas palavras (para mim, então, cínicas) dos meus amigos norte-americanos, e que de fato os aviões de combate, em vez de carregarem bombas para a destruição do inimigo, estão transportando as famílias dos "grandes" da política, com suas mobílias, de Nanquim para "lugares mais seguros"...

Será difícil encontrar-se outra explicação para a presença de pianos no aeropôrto de onde levantámos vôo.

Sobrevoámos o "front" de Hsuchow numa extensão de 32 quilômetros, e só vimos um aeroplano, do tipo "mensageiro", aterrissando no último campo de pouso utilizável nas imediações de Hsuchow. Sobrevoamos o campo de uma batalha feróz que pedia a imediata intervenção da aviação...

Uma fôrça do govêrno estava tentando meter uma "cunha" numa coluna comunista, envolvida na vila de Yentsang, sôbre o leito da estrada de ferro a leste de Hsuchow.

O "RAID" IGNORADO

Pelo menos, ao que pudémos ver, eu e o piloto da fôrça aérea chinesa, as fôrças de Chiang ainda estavam sendo mantidas a distância, sendo atacadas por destacamentos de reconhecimento. E não respondiam aos ataques com muito vigor. O piloto me disse que se falava que os comunistas estavam em retirada, mas que êle não via sinais de uma tal manobra dos bolchevistas.

Sòmente a cinco minutos de Nanquim, em nossa viagem de regresso, foi que pudémos observar um avião de primeira qualidade bombardeando um objetivo de segunda categoria...

Sobrevoámos duas vilas em chamas onde os incursores incendiários comunistas estavam em franca atividade. Um "raid" dos incursores comunistas é considerado "café pequeno" para merecer a atenção da fôrça aérea... Até mesmo uma tal aproximação de Nanquim pelos bandidos é considerada coisa indigna de nota.

Note-se, não afirmo que a fôrça aérea chinesa nunca deixe cair uma bomba. Estive em regiões por ela visitadas.

Mas suas atividades não chegam a afetar o quadro da guerra ou compensar o esfôrço empregado pelos norte-americanos no treinamento de 5.000 pilotos nos EE. UU e de muitos outros milhares aqui na China; considere-se ainda o dinheiro e o trabalho empregado na preparação de grupos aéreos equipados com bombardeiros do tipo B-24, do tipo P-38, caças P-47 e P-51, bombardeiros "Mosquito" construídos no Canadá, e grande quantidade de "transportes" C-46 e C-47.

Se Washington endossar apenas uma parte do que seus desapontados "experts" dizem aqui em Nanquim, eu duvido de que quaisquer considerações políticas e estratégicas superiores contidas na eloqüência do ex-embaixador William (Salve-se a China) Bullit — hoje em Nanquim realizando um inquérito de opinião — possam demovê-los da firme determinação de forçar a renúncia e o afastamento de Chiang-Kai-Shek da China.

Não surtirão efeito, da mesma forma, as solicitações do general Chennault, comandante do esquadrão sino-americano "Tigres Voadores", no sentido de se promover o reerguimento de seu esquadrão.

E isso porque os "experts", testemunhas oculares, alegam que, com a perda de Mukden e Mandchúria, haverá a grande probabilidade de todo o resto da parte Norte da China vir a cair nas mãos dos bolchevistas, perdendo-se assim a única parte da China onde os EE. UU. têm reais interêsses.

"O Jehol e as planícies ao redor de Pequim dariam uma bôa base aérea para o caso de uma demonstração armada contra a Rússia", dizem êles.

"Dêsse ponto, nossa Fôrça Aérea poderia atacar as importantes bacias industriais russas do Lago Baikal e as comunicações ferroviárias da Trans-Siberiana."

ESTADO AMORTECEDOR?

As planícies de Pequim são servidas, de forma admirável, pelos portos de Tsingtáo, Tientsin e Hulatáo — já capturados pelos bolchevistas — e por uma excelente rêde de comunicações por rio, estrada de rodagem e de ferro.

Existe, não há dúvida, outra consideração. Que fará a Rússia tendo a China como base, uma vez que os bolchevistas a controlem?

Percebo que os norte-americanos estão aderindo à orientação dos velhos experimentados em assuntos chinêses, da comunidade britânica.

Êles dizem que qualquer tentativa do Komintern de controlar a China redundará em completo fracasso, esboroando-se de encontro ao individualismo, à anarquia e à avareza dos chinêses, e que os russos deverão contentar-se em ter a China como um "Estado amortecedor", uma terra de ninguém, entre êles e o mundo capitalista no teatro de operações financeiras do Pacífico.

Temo que ainda venhamos a saber os russos mais eficientes que os norte-americanos no tratamento com os chinêses, mas estou solidário com o esfôrço dos norte-americanos, porque êste é o único setor da China que ainda resta aos Ocidentais, até que êles se resolvam a remover seus tapetes do "Metrópole"...

HAVERA ECONOMIA

Washington, 17 (F. P.) — "Se o programa de reforma do govêrno americano, proposto pela Comissão, for adotado, 3 bilhões de dólares de economias podem ser realizados no orçamento apresentado por Truman ao Congresso" — declarou o senador republicano Robert Taft, presidente do comitê diretor republicano do Congresso.

Opinou que as despêsas militares previstas podiam ser reduzidas em um milhão de dólares, sem perigo para o programa de defesa. Declarou que o programa de instrução militar obrigatória não era necessário e que o ano fiscal de 1949-1950 deixaria um excedente nas receitas orçamentárias em 2.500 milhões, em lugar do "deficit" de 600 milhões previstos no projeto de orçamento do presidente.

FUNCIONAMENTO IMEDIATO das Comissões da Câmara

Deverão reunir-se hoje as de Finanças, Justiça e Saúde Pública

Após a instalação do Congresso Nacional, no sábado último, por fôrça da convocação extraordinária, para votar "matérias reputadas urgentes", reuniu-se ontem, em sua primeira sessão, a Câmara dos Deputados. O trabalho dessa Casa do Legislativo depende sobretudo de suas comissões técnicas, porquanto estão entregues a elas a maioria dos projetos consubstanciados no decreto do Executivo que convocou o Parlamento, como, por exemplo, o plano Salte ou a lei de reforma bancária. Assim é que deverão se reunir, já na tarde de hoje, as Comissões de Finanças, Justiça e de Saúde Pública.

A Comissão de Finanças, que dispõe de número para deliberar, foi convocada pelo sr. Souza Costa para a elaboração de um plano de trabalho, especialmente no que tange ao exame do plano Salte, que tem como relator o sr. Ponce de Arruda.

A Comissão de Constituição e Justiça, convocada pelo sr. Gustavo Capanema, deverá também traçar um roteiro para o debate das matérias a ela afetas, comparecendo à reunião os representantes da U.D.N. e do P.R. em virtude de se ter resolvido o impasse que causara a demissão coletiva dos membros daqueles partidos no citado órgão técnico.

Quanto à Comissão de Valorização da Amazônia, espera-se que na próxima quarta-feira, isto é amanhã, possa ser realizada a sua primeira sessão no presente ano.

O SR. PRADO KELLY PRESIDIRÁ AS CONVENÇÕES DA UDN EM PERNAMBUCO E NO CEARÁ

Embora enlutado com o desaparecimento de seu pai, ministro Octavio Kelly, o sr. Prado Kelly não cancelou a excursão que marcara para esta semana, por solicitação partidária. Já hoje, por via aérea, partirá para a Bahia onde se avistará rapidamente com o governador Octavia Mangabeira, seguindo amanhã para Pernambuco, a fim de presidir a instalação da convenção estadual da UDN, a realizar-se no Recife. Se o governador da Paraíba, sr. Osvaldo Trigueiro, não puder comparecer, o presidente da UDN irá depois de amanhã a João Pessoa e na sexta-feira estará em Fortaleza, para presidir também a convenção do partido.

No sábado, ainda por via aérea, regressará a esta capital.

O SR. AMARAL PEIXOTO NO RIO NEGRO

Esteve ontem pela manhã no palácio Rio Negro, em Petropolis, conferenciando por espaço de duas horas com o presidente da República, o deputado Amaral Peixoto, chefe do P.S.D. do Estado do Rio.

O PACTO DO ATLANTICO

Washington, 17 (U. P.) — (J. L. Steele) — Vários senadores de destaque, que em breve terão que estudar o orçamento dos gastos militares, recomendado por Truman, analisam minuciosamente a delicada situação mundial, cheia de sombrias previsões. Através de Conferências realizadas em altos círculos, os senadores que têm a seu cargo dirigir as medidas de política exterior recomendadas pelo chefe do Executivo consideram a possibilidade de uma nova guerra, porém depositando grandes esperanças em favôr da paz.

O Comitê de Relações Exteriores do Senado esteve reunido com o secretário interino de Estado, sr. Robert A. Lovett, e seu principal perito em questões russas, sr. Charles E. Bahlen a fim de realizarem um estudo da situação. Um dos assuntos cuidadosamente estudados são as atuais negociações sôbre a aliança defensiva do Atlântico Norte. Entende-se que Tom Connally, democrata do Texas, — presidente do Comitê do Exterior e o senador Arthur H. Vandenberg, do Comitê do Exterior, prometeram apoiar o sr. Lovett.

O pacto uniria os Estados Unidos e o Canadá com os países da Aliança de Defesa Mútua da Europa Ocidental e seria apoiado com armas no valor de um bilhão de dólares. Alguns senadores eminentes consideram a aliança de importância quase igual a do programa de recuperação européia. Deu-se aos senadores o ponto de vista oficial unânime de que a Rússia não quer a guerra, não está preparada para a guerra e procurará evitá-la.

Fez-se-lhes saber que a produção russa de tanques aumentou depois de ter declinado após a guerra. Também se informou que aumentou a produção de material militar e a produção de algumas materias primas essenciais para a indústria bélica soviética. As esperanças das autoridades de que a União Soviética porá fim ao bloqueio de Berlim foram postas de lado. Não existem indícios de que tal cousa ocorra e o risco de um incidente "trágico" sempre está presente.

STRASSE NÃO PODERÁ VOLTAR

Ottawa, 17 (F. P.) — O govêrno canadense recusou-se a conceder a Otto Strasser, exilado político alemão os documentos necessários à sua volta à Alemanha. A decisão foi tomada depois que a França, Estados Unidos e Grã-Bretanha fizeram saber ao govêrno canadense que Otto Strasser era indesejável nas suas zonas de ocupação da Alemanha.

NAUFRAGARAM AS EMBARCAÇÕES

Buenos Aires, 17 (F.P.) — Nove pessoas morreram afogadas ao largo da Concepcion, no Uruguai, quando duas embarcações transportando 19 passageiros, surpreendidas por uma brusca tempestade, naufragaram. A mesma tempestade provocou uma outra catastrofe perto de San Pedro, onde sete pessoas de uma mesma familia tambem pereceram afogadas. O barco que as transportava virou devido à violência da corrente do rio Praná.